

SPECYFIKACJA ISTOTNYCH WARUNKÓW ZAMÓWIENIA

PRZETARG NIEOGRANICZONY

***roboty remontowo - malarskie w budynkach Śląskiego Oddziału
Wojewódzkiego Narodowego Funduszu Zdrowia***

załącznikami do niniejszej SIWZ są:

1. formularz oferty Zakres A
2. formularz oferty Zakres B
3. Dokumentacja projektowa – Zakres A: przedmiar robót i rzuty kondygnacji
4. Specyfikacja techniczna wykonania i odbioru robót budowlanych (Zakres A)
5. Dokumentacja projektowa - Zakres B: przedmiar robót i rzuty kondygnacji
6. Specyfikacja techniczna wykonania i odbioru robót budowlanych (Zakres B)
7. wzór umowy (Zakres A i Zakres B)

Z upoważnienia Dyrektora
Zawierdam
Śląskiego Oddziału Wojewódzkiego
Narodowego Funduszu Zdrowia w Katowicach
ZASTĘPCA DYREKTORA
DS. EKONOMICZNO-FINANSOWYCH
.....

Dorota Suchy
30.04.2008
data:

I. Nazwa (firma) oraz adres Zamawiającego

Narodowy Fundusz Zdrowia, Śląski Oddział Wojewódzki w Katowicach, ul. Kossutha 13, 40-844 Katowice;
e-mail: inwestycje@nfz-katowice.pl, strona internetowa: www.nfz-katowice.pl.

II. Tryb udzielenia zamówienia

Postępowanie o udzielenie zamówienia publicznego prowadzone jest w trybie przetargu nieograniczonego na podstawie ustawy z dnia 29 stycznia 2004 r. Prawo zamówień publicznych (tj. Dz.U. z 2007 r. Nr 223, poz. 1655 ze zm.).

Numer postępowania

Postępowanie, którego dotyczy niniejszy dokument oznaczone jest numerem **19/pn/2009**. Wykonawcy we wszelkich kontaktach z Zamawiającym proszeni są o powoływanie się na ww. numer.

Terminologia

Ilekoć w niniejszej „Specyfikacji Istotnych Warunków Zamówienia” zwanej także „SIWZ” mowa jest o "pzp", należy przez to rozumieć ustawę z dnia 29 stycznia 2004 r. Prawo zamówień publicznych. Ilekoć w „SIWZ” mowa jest o "Zamawiającym", należy przez to rozumieć Śląski Oddział Wojewódzki Narodowego Funduszu Zdrowia (ŚOW NFZ lub Śląski OW NFZ). Ilekoć w SIWZ mowa jest o „dniach” należy przez to rozumieć dni kalendarzowe zgodnie z art. 110 i n. k.c.

III. Opis przedmiotu zamówienia.

1. Przedmiotem zamówienia jest wykonanie robót remontowo-malarskich w budynku Śląskiego OW NFZ w Rybniku przy ul. 1 Maja 29 oraz w Katowicach przy ul. gen. Jankego 15a, zgodnie z zasadami określonymi w niniejszej SIWZ. Przedmiot zamówienia zostaje podzielony na dwa Zakresy:

Zakres A: roboty remontowo-malarskie w budynku Śląskiego OW NFZ w Rybniku przy ul. 3 Maja 29 oraz

Zakres B: roboty remontowo-malarskie w budynku Śląskiego OW NFZ w Katowicach przy ul. gen. Jankego 15a.

Na opis przedmiotu zamówienia w każdym z Zakresów składa się:

- 1) dokumentacja projektowa: przedmiar robót, rzuty kondygnacji oraz
- 2) Specyfikacja techniczna wykonania i odbioru robót budowlanych.

Realizacja zamówienia w każdym z Zakresów będzie przebiegała na warunkach określonych we wzorze umowy stanowiącym załącznik do niniejszej SIWZ. Wzór umowy jako integralna część SIWZ przewiduje również i określa warunki dokonania ewentualnych zmian postanowień umowy w stosunku do treści oferty, na podstawie której dokonano wyboru Wykonawcy

Kod Wspólnego Słownika Zamówień (CPV): Zakres A: 45.44.21.00-8 – roboty malarskie, 45.43.20.00-4 – kładzenie i wykładanie podłóg, ścian i tapetowanie ścian, 45.42.10.00-4 roboty w zakresie stolarki budowlanej; Zakres B: 45.44.21.00-8 – roboty malarskie.

2. **Warunki płatności dla obu Zakresów:** określa wzór umowy.
3. **Okres i warunki gwarancji dla obu Zakresach:** określa wzór umowy oraz formularz oferty.
Na wykonane roboty oraz zastosowane materiały Wykonawca winien udzielić 24-miesięcznej gwarancji. Bieg okresu gwarancji rozpocznie się w dniu następującym po podpisaniu protokołu odbioru końcowego robót budowlanych w danym Zakresie.
5.
√ Zamawiający **dopuszcza składanie ofert częściowych**, co oznacza, że Wykonawca może złożyć ofertę częściową na jedną lub więcej części (Zakresów) zamówienia.
√ Zamawiający nie dopuszcza możliwości składania ofert wariantowych.
√ Zamawiający nie dopuszcza możliwości składania ofert w języku innym niż język polski.
√ Zamawiający nie przewiduje zamówień uzupełniających, o których mowa w art. 67 ust. 1 pkt 6 pzp.
√ Zamawiający na podstawie art. 36 ust. 4 pzp żąda wskazania przez Wykonawcę w ofercie części zamówienia, której wykonanie Wykonawca powierzy podwykonawcom.

Handwritten signature and stamp, possibly indicating approval or completion of the document.

IV. Termin i miejsce wykonania zamówienia

1. Termin wykonania zamówienia:

Zakres A: w terminie do 30 dni licząc od dnia przekazania frontu robót. Zamawiający przekaze Wykonawcy front robót w terminie do 3 dni roboczych licząc od daty zawarcia umowy.

Zakres B: w terminie do 30 dni licząc od dnia przekazania frontu robót. Zamawiający przekaze Wykonawcy front robót w terminie do 3 dni roboczych licząc od daty zawarcia umowy.

2. Miejsce wykonania zamówienia:

Zakres A: budynek przy ul. 3 Maja 29 w Rybniku

Zakres B: budynek przy ul. gen. Jankego 15a w Katowicach.

V. Opis warunków udziału w postępowaniu oraz opis sposobu dokonywania oceny spełniania tych warunków

W postępowaniu mogą wziąć udział Wykonawcy, którzy nie podlegają wykluczeniu na podstawie art. 24 pzp oraz spełniają warunki udziału w postępowaniu określone w art. 22 ust. 1 pzp. Spełnienie warunków będzie oceniane na podstawie przedstawionych przez Wykonawcę dokumentów wymienionych w pkt VI lit. B SIWZ oraz złożonego oświadczenia w trybie art. 22 ust. 1 pzp, zgodnie z zasadami przyjętymi w SIWZ.

Warunki podmiotowe:

1. posiadanie uprawnień do wykonywania działalności lub czynności objętych niniejszym zamówieniem.

W celu potwierdzenia spełniania opisanego wyżej warunku Wykonawca złoży oświadczenie z art. 22 ust. 1 pkt 1 pzp oraz przedstawi dokument, o którym mowa w pkt VI lit. B ppkt 1 (lub odpowiednio ppkt 3).

2. posiadanie niezbędnej wiedzy i doświadczenia oraz dysponowanie potencjałem technicznym i osobami zdolnymi do wykonania zamówienia lub przedstawienie pisemnego zobowiązania innych podmiotów do udostępnienia potencjału technicznego i osób zdolnych do wykonania zamówienia.

W celu potwierdzenia spełniania opisanego wyżej warunku Wykonawca złoży oświadczenie z art. 22 ust. 1 pkt 2 pzp, a w przypadku korzystania z potencjału technicznego i osób zdolnych do wykonania zamówienia, innych podmiotów, Wykonawca przedstawi pisemne zobowiązanie innych podmiotów do udostępnienia potencjału technicznego i osób zdolnych do wykonania zamówienia (patrz: pkt VI lit. B ppkt 2 SIWZ).

3. znajdowanie się w sytuacji ekonomicznej i finansowej zapewniającej wykonanie zamówienia.

W celu potwierdzenia spełniania opisanego wyżej warunku Wykonawca złoży oświadczenie z art. 22 ust. 1 pkt 3 pzp.

4. nie podleganie wykluczeniu z postępowania na podstawie art. 24 ustawy.

W celu potwierdzenia spełniania opisanego wyżej warunku Wykonawca złoży oświadczenie z art. 22 ust. 1 pkt 4 pzp.

VI. Informacja o oświadczeniach i dokumentach, jakie mają dostarczyć Wykonawcy w celu potwierdzenia spełniania warunków udziału w postępowaniu

Wykonawca wraz z ofertą składa oświadczenie, o którym mowa w pkt. VI lit. A o spełnianiu warunków udziału w postępowaniu oraz dokumenty potwierdzające spełnianie tych warunków, a wymagane przez Zamawiającego, wyszczególnione w pkt. VI lit. B SIWZ.

A. OŚWIADCZENIA:

Oświadczenie o spełnianiu warunków udziału w postępowaniu określonych w art. 22 ust. 1 pzp (treść oświadczenia znajduje się w formularzu oferty).



B. DOKUMENTY:

Wykonawcy powinni dołączyć do oferty niżej wymienione dokumenty. Dokumenty te - zgodnie z rozporządzeniem Prezesa Rady Ministrów z dnia 19 maja 2006 r. w sprawie rodzajów dokumentów, jakich może żądać zamawiający od wykonawcy, oraz form, w jakich te dokumenty mogą być składane (Dz. U. Nr 87, poz. 605 ze zm.) - Wykonawca przedstawia w formie oryginału lub kopii poświadczonej za zgodność z oryginałem przez Wykonawcę:

1. **Aktualny odpis z właściwego rejestru albo aktualne zaświadczenie o wpisie do ewidencji działalności gospodarczej**, wystawiony nie wcześniej niż 6 miesięcy przed upływem terminu składania ofert.
2. W przypadku korzystania z potencjału technicznego i osób zdolnych do wykonania zamówienia, które zostaną udostępnione przez inne podmioty, Wykonawca załączy do oferty **pisemne zobowiązanie** innych podmiotów do udostępnienia potencjału technicznego i osób zdolnych do wykonania zamówienia (jeżeli dotyczy Wykonawcy).
3. Jeżeli Wykonawca ma siedzibę lub miejsce zamieszkania poza terytorium Rzeczypospolitej Polskiej, składa dokumenty zgodnie z zasadami opisanymi w § 2 cyt. rozporządzenia Prezesa Rady Ministrów.

4. **Wykonawcy wspólnie ubiegający się o udzielenie zamówienia** muszą załączyć do oferty **pełnomocnictwo**. Zgodnie z art. 23 ust. 2 pzp Wykonawcy tacy winni ustanowić **pełnomocnika** do reprezentowania ich w postępowaniu o udzielenie niniejszego zamówienia albo do reprezentowania w postępowaniu i zawarcia umowy w sprawie zamówienia. Wszystkie dokumenty przedkładane przez podmioty wspólnie ubiegające się o udzielenie zamówienia winny być odpowiednio: podpisane albo potwierdzone za zgodność z oryginałem przez ustanowionego przez nich pełnomocnika, przy czym, dokument pełnomocnictwa winien odpowiadać zasadom określonym w pkt X lit. B SIWZ dla pełnomocnictw. Każdy z Wykonawców osobno obowiązany jest spełnić warunek z art. 22 ust. 1 pkt 1 oraz pkt 4 pzp. Do oferty składanej przez ww. Wykonawców, dokument wymieniony w pkt VI lit. B ppkt 1 /lub odpowiednio ppkt 3/ należy załączyć w odniesieniu do każdego z Wykonawców odrębnie. Odnośnie pozostałych warunków (art. 22 ust. 1 pkt 2 i 3 pzp) - winny zostać spełnione wspólnie przez Wykonawców, przy czym wystarczy, aby spełnił je przynajmniej jeden z Wykonawców wspólnie ubiegających się o udzielenie zamówienia. Wykonawcy wspólnie ubiegający się o udzielenie zamówienia, wspólnie składają oświadczenie w trybie art. 22 ust. 1 pzp (oświadczenie w treści formularza oferty na każdy z Zakresów).

Uwaga!

Zgodnie z § 4 ust. 3 cyt. rozporządzenia Prezesa Rady Ministrów, wszelkie dokumenty sporządzone w języku obcym winny być złożone wraz z tłumaczeniem na język polski, poświadczonym przez Wykonawcę.

VII. Sposób porozumiewania się Zamawiającego z Wykonawcami oraz przekazywania oświadczeń i dokumentów. Osoby uprawnione do porozumiewania się z Wykonawcami

Oświadczenia, wnioski, zawiadomienia oraz informacje Zamawiający i Wykonawcy przekazują pisemnie, przy pomocy faksu albo drogą elektroniczną.

Poniżej podano numer faksu oraz adres poczty elektronicznej do kontaktu z Zamawiającym:

- numer faksu /032/ 735 16 36,
- adres poczty elektronicznej: inwestycje@nfz-katowice.pl

UWAGA!

• Dokumenty przedkładane przez Wykonawcę w odpowiedzi na wezwanie w trybie art. 26 ust. 3 pzp do złożenia dokumentów, winny zostać złożone z zachowaniem formy określonej w § 4 ust. 1 Rozporządzenia Prezesa Rady

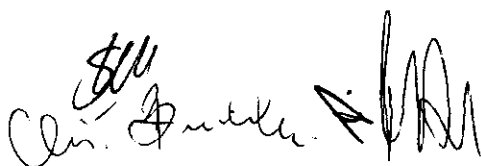

Nr zamówienia: 19/pn/2009

Ministrów z dnia 19 maja 2006 r. w sprawie rodzajów dokumentów, jakich może żądać Zamawiający od wykonawcy, oraz form, w jakich te dokumenty mogą być składane (Dz. U. Nr 87, poz. 605 ze zm.).

- Pełnomocnictwo przedkładane przez Wykonawcę w odpowiedzi na wezwanie w trybie art. 26 ust. 3 pzp do złożenia pełnomocnictwa, winno zostać złożone z zachowaniem formy określonej w pkt X lit. B SIWZ.
- Wykonawca jest zobligowany do złożenia w formie pisemnej :
 - wyjaśnień dotyczących oświadczeń lub dokumentów, o których mowa w art. 25 ust. 1 pzp,
 - wyjaśnień dotyczących treści złożonej oferty,
 - wyjaśnień dotyczących rażąco niskiej ceny,
 - zgody na poprawienie innej omyłki, o której mowa w art. 87 ust. 2 pkt 3 pzp (jeżeli taką zgodę wyraża).

Osobą uprawnioną ze strony Zamawiającego do bezpośredniego porozumiewania się z Wykonawcami jest:
Pani Katarzyna Kliś, Starszy Specjalista w Sekcji Zamówień Publicznych, Dział Inwestycji i Zamówień Publicznych - numer telefonu (032) 735 15 47.

Godziny, w których udziela się informacji dotyczących postępowania: 09.00-15.00 (od poniedziałku do piątku).

Wykonawca może zwrócić się do Zamawiającego o wyjaśnienie treści SIWZ. Zamawiający udzieli wyjaśnień zgodnie z art. 38 ustawy Prawo zamówień publicznych.

W uzasadnionych przypadkach Zamawiający może przed upływem terminu składania ofert zmienić treść SIWZ.

VIII. Wymagania dotyczące wadium

nie dotyczy

IX. Termin związania ofertą

Termin związania ofertą w każdym z Zakresów wynosi 30 dni. Bieg terminu związania ofertą rozpoczyna się wraz z upływem terminu składania ofert.

X. Opis sposobu przygotowywania oferty w danym Zakresie

- A. Zamawiający prosi Wykonawcę o wypełnienie formularzy na maszynie do pisania albo odręcznie drukowanym pismem poprzez wpisanie w odpowiednich miejscach niezbędnych danych i informacji. W przypadku, gdy jakkolwiek część formularza lub cały formularz nie dotyczy Wykonawcy prosimy wpisać "nie dotyczy" i podpisać. W sytuacji, gdyby miejsce wyznaczone na wpisanie informacji okazało się zbyt małe, Zamawiający prosi o wykonanie kserokopii danego formularza w potrzebnej ilości egzemplarzy oraz wypełnienie wg potrzeb i podpisanie. Wszelkie dodatkowe, a konieczne - zdaniem Wykonawcy - informacje należy umieścić w załączniku do danego formularza, sporządzonym przez Wykonawcę. Wykonawca proszony jest o przygotowanie i złożenie oferty z wykorzystaniem wzorów formularzy oraz innych załączników składających się na SIWZ. **W przypadku przepisywania formularzy, Wykonawca zobowiązany jest nie dokonywać zmian merytorycznych zapisów znajdujących się we wzorach formularzy stanowiących załączniki do niniejszej SIWZ.**
- B. Wszelkie formularze i dokumenty wymagane przez Zamawiającego, a przygotowywane przez Wykonawcę muszą być podpisane przez osoby upoważnione do reprezentowania Wykonawcy i zaciągania zobowiązań o wartości odpowiadającej niniejszemu zamówieniu, tzn. osoby wymienione w dokumencie potwierdzającym dopuszczenie do obrotu prawnego lub przez nie odpowiednim dokumentem upoważnione - w takim przypadku **oryginał pełnomocnictwa (lub jego kopię poświadczoną notarialnie/odpis notarialny)** należy dołączyć do oferty. Z załączonych do oferty dokumentów musi wynikać, że ofertę, oświadczenia i inne dokumenty podpisała osoba upoważniona do reprezentowania Wykonawcy. Oferta podpisana przez osobę nieupoważnioną zostanie uznana za nieważną.
- C. Wszelkie koszty związane z przygotowaniem oraz dostarczeniem oferty na dany Zakres ponosi Wykonawca.
- D. Ofertę Wykonawca proszony jest dostarczyć w następującej formie: w zamkniętej kopercie oznaczonej nazwą i adresem Zamawiającego:

Podpis
SM A. Ciel. MZ

Narodowy Fundusz Zdrowia Śląski Oddział Wojewódzki
ul. Kossutha 13, 40-844 Katowice, pokój nr 004 oraz napisem:

PRZETARG NIEOGRANICZONY – Nr 19/pn/2009

Roboty remontowo - malarskie w budynkach Śląskiego OW NFZ. Oferta na ZAKRES

NIE OTWIERAĆ PRZED: 21.05.2009 r. o godz. 11.30

Jeżeli oferta jest wysyłana za pomocą przesyłki kurierskiej/listowej, Wykonawca winien zaznaczyć, że przesyłka zawiera ofertę oraz wskazać numer postępowania. Zamawiający nie ponosi odpowiedzialności za następstwa spowodowane brakiem właściwego zabezpieczenia oferty lub brakiem którejkolwiek z ww. informacji.

E. Zamawiający prosi o włożenie do koperty jw. wypełnionego i podpisanego formularza oferty na oferowany Zakres/y oraz koperty oznaczonej "ZAŁĄCZNIKI", w której Wykonawca umieszcza załączniki wymienione w pkt 11 formularza oferty na oferowany Zakres, z uwzględnieniem uwag do załączników.

W przypadku składania oferty częściowej na więcej niż jeden Zakres:

- a) formularze ofert dotyczące oferowanych przez Wykonawcę Zakresów prosimy umieścić w jednej (tej samej) kopercie opisanej jak wyżej (patrz: lit. D - ramka).
- b) Wykonawca nie jest zobligowany załączać do każdego oferowanego Zakresu tych samych dokumentów, tj.: aktualnego odpisu z właściwego rejestru albo aktualnego zaświadczenie o wpisie do ewidencji działalności gospodarczej (pkt VI lit. B ppkt 1 lub odpowiednio ppkt 3 SIWZ), a także pełnomocnictwa osób reprezentujących Wykonawcę/ów (jeżeli zachodzi taka sytuacja) - wystarczy, jeżeli Wykonawca załączy i włoży do koperty jeden komplet ww. dokumentów.

W przypadku oświadczeń lub dokumentów składanych przez Wykonawcę zawierających informacje stanowiące tajemnicę przedsiębiorstwa w rozumieniu przepisów o zwalczaniu nieuczciwej konkurencji, co do których Wykonawca zastrzegł, że nie mogą być one udostępnione innym uczestnikom postępowania, Wykonawca powinien umieścić je w osobnej kopercie oznaczonej: „ZAŁĄCZNIKI – TAJEMNICA PRZEDSIĘBIORSTWA” lub oznaczyć je w inny widoczny sposób.

Uwaga! Tajemnicę przedsiębiorstwa definiuje art. 11 ust. 4 ustawy z dnia 16 kwietnia 1993 r. o zwalczaniu nieuczciwej konkurencji (tj. z 2003 r. Dz.U. Nr 153, poz. 1503 z zm.):

„Przez tajemnicę przedsiębiorstwa rozumie się nieujawnione do wiadomości publicznej informacje techniczne, technologiczne, organizacyjne przedsiębiorstwa lub inne informacje posiadające wartość gospodarczą, co do których przedsiębiorca podjął niezbędne działania w celu zachowania ich poufności.”

- F. Zgodnie z SIWZ Wykonawca może złożyć tylko jedną ofertę częściową na oferowany przez siebie Zakres. Ofertę składa się w formie pisemnej pod rygorem nieważności. Zamawiający nie wyraża zgody na złożenie oferty w postaci elektronicznej. Zamawiający nie dopuszcza możliwości składania ofert w języku innym niż język polski.
- G. **Treść oferty złożonej na dany Zakres musi odpowiadać treści SIWZ.** Oferta zostanie odrzucona przez Zamawiającego w przypadku zaistnienia co najmniej jednej z okoliczności wymienionych w art. 89 ust. 1 pzp.
- H. Wykonawcy mogą wspólnie ubiegać się o udzielenie zamówienia. W takim przypadku Wykonawcy ustanawiają pełnomocnika do reprezentowania ich w postępowaniu o udzielenie zamówienia albo reprezentowania w postępowaniu i zawarcia umowy w sprawie zamówienia publicznego (patrz pkt VI lit. B ppkt 4 SIWZ – „ramka”).

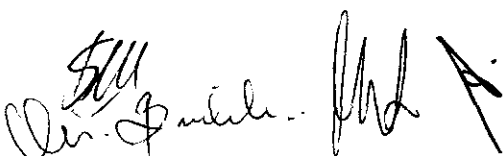

I. Sposób wypełniania lub przygotowania formularzy:

- a. **formularz oferty / odrębny dla każdego z Zakresów/**
- prosimy o wypełnienie formularza i podpisanie w miejscu do tego wyznaczonym;
 - w pozycji "dane Wykonawcy" może być użyta pieczęć firmowa;
 - W RAMCE NA STRONIE NR 1 formularza oferty NALEŻY PODAĆ CENĘ OSTATECZNĄ BRUTTO OFERTY ZA REALIZACJĘ CAŁEGO ZAMÓWIENIA OBJĘTEGO OFEROWANYM ZAKRESEM, zgodnie ze szczegółowym kosztorysem ofertowym na dany Zakres;
 - cena oferty musi uwzględniać wszelkie koszty, opłaty i podatki związane z realizacją zamówienia, w tym 22% podatek VAT.
- b. **Szczegółowy kosztorys ofertowy /odrębny dla każdego z Zakresów/**
- w oparciu o załączoną do SIWZ dla danego Zakresu dokumentację projektową oraz Specyfikację techniczną wykonania i odbioru robót budowlanych, Wykonawca winien sporządzić dla oferowanego Zakresu szczegółowy kosztorys ofertowy. Kosztorys taki winien zostać załączony do formularza oferty w dwóch jednobrzmiących egzemplarzach;
 - szczegółowy kosztorys ofertowy winien zostać podpisany przez Wykonawcę.

XI. Miejsce oraz termin składania i otwarcia ofert w danym Zakresie

1. Ofertę należy złożyć w siedzibie Zamawiającego:
Śląski Oddział Wojewódzki Narodowego Funduszu Zdrowia w Katowicach,
ul. Kossutha 13, 40-844 Katowice, **pokój nr 004 (parter),**
w terminie **do dnia 21.05.2009 r., do godziny 11.00.**
2. Ofertę złożoną po terminie zwraca się bez otwierania po upływie terminu przewidzianego na wniesienie protestu.
3. Wykonawca może, przed upływem terminu składania ofert, zmienić lub wycofać ofertę.
4. **Otwarcie ofert** odbędzie się w dniu **21.05.2009 r. o godzinie 11.30** pod adresem wskazanym w pkt 1, **pokój nr 424 (IV piętro).**
5. Otwarcie ofert jest jawne. Bezpośrednio przed otwarciem ofert Zamawiający poda kwotę (brutto), jaką zamierza przeznaczyć na sfinansowanie zamówienia.
6. Wykonawcom, którzy nie mogą uczestniczyć w publicznej sesji otwarcia ofert, Zamawiający prześle na ich wniosek informacje zawierające nazwy (firmy) oraz adresy Wykonawców, a także informacje dotyczące ceny, terminu wykonania zamówienia, okresu gwarancji oraz warunków płatności zawartych w ofertach.

XII. Opis sposobu obliczenia ceny oferty w każdym z Zakresów

1. W oparciu o załączoną do SIWZ dla danego Zakresu dokumentację projektową oraz Specyfikację techniczną wykonania i odbioru robót budowlanych, Wykonawca winien sporządzić dla oferowanego Zakresu szczegółowy kosztorys ofertowy. Cena oferty (brutto w złotych polskich) podana w formularzu oferty winna być zgodna z ww. kosztorysem. Cena ta stanowi całkowite wynagrodzenie brutto przysługujące Wykonawcy z tytułu realizacji całego zamówienia w danym Zakresie, zawierające wszelkie koszty niezbędne do wykonania zamówienia oraz należne opłaty i podatki związane z realizacją zamówienia, w tym 22% podatek VAT.
2. Wszystkie ceny (wartości) zawarte w ofercie winny zostać przez Wykonawcę podane z dokładnością do dwóch miejsc po przecinku.
3. Zamawiający odrzuci ofertę, która będzie zawierała błędy w obliczeniu ceny.
4. Rozliczenia między Zamawiającym a Wykonawcą będą prowadzone w walucie polskiej, na zasadach opisanych we wzorze umowy.

Handwritten signatures and initials:
B. ...
SM A. ...
...

XIII. Opis kryteriów wyboru ofert oraz ich znaczenie. Sposób oceny ofert w każdym z Zakresów

O wyborze najkorzystniejszej oferty w danym Zakresie decydować będzie przedstawione poniżej kryterium oraz następujący sposób oceny ofert:

Cena - waga 100%

$$\text{Ilość punktów} = \frac{\text{najniższa zaoferowana cena}}{\text{cena zaoferowana w ofercie badanej}} \times 100 \text{ pkt}$$

Ocena końcowa oferty w danym Zakresie będzie iloczynem ilości punktów uzyskanych przy zastosowaniu powyższego wzoru matematycznego oraz wagi kryterium. Oferta najkorzystniejsza w danym Zakresie otrzyma 100 punktów.

XIV. Informacje o formalnościach, jakie powinny zostać dopełnione po wyborze oferty w danym Zakresie w celu zawarcia umowy w sprawie zamówienia publicznego

1. Zamawiający udzieli zamówienia Wykonawcy nie podlegającemu wykluczeniu, którego oferta jest ważna, nie podlega odrzuceniu, tj. odpowiada zasadom określonym w ustawie Prawo zamówień publicznych, spełnia wymagania Zamawiającego określone w SIWZ i uznana została za najkorzystniejszą na podstawie kryterium oceny ofert określonego w SIWZ. Zamawiający zawiadomi o wyborze oferty zgodnie z art. 92 pzp.
2. Zamawiający zawrze umowę w sprawie zamówienia publicznego z wybranym Wykonawcą w terminie nie krótszym niż 7 dni od dnia przekazania zawiadomienia o wyborze oferty, z zastrzeżeniem postanowień art. 94 ust. 1a pzp. Najpóźniej w dniu podpisania umowy Wykonawca obowiązany jest wnieść zabezpieczenie należytego wykonania umowy z zachowaniem zasad opisanych w pkt XV SIWZ.
3. Dokładny termin i miejsce zawarcia umowy zostaną podane Wykonawcy w piśmie informującym o wyborze oferty lub w piśmie odrębnym. Zamawiający na uzasadniony wniosek Wykonawcy, przekazany pisemnie lub faksem, może wyrazić zgodę na podpisanie umowy drogą korespondencyjną, ze wskazaniem na konkretną datę zawarcia umowy.

XV. Wymagania dotyczące zabezpieczenia należytego wykonania umowy

1. Zgodnie z art. 147 ust. 1 pzp Zamawiający żąda od Wykonawcy, którego oferta zostanie wybrana wniesienia zabezpieczenia należytego wykonania umowy, zwanego dalej „zabezpieczeniem”. Wysokość zabezpieczenia na dany Zakres wynosi 10 % ceny całkowitej podanej w ofercie /cena brutto oferty/ na dany Zakres.
2. Zabezpieczenie może zostać wniesione według wyboru Wykonawcy w jednej lub w kilku następujących formach:
 - a) pieniądzu,
 - b) poręczeniach bankowych lub poręczeniach spółdzielczej kasy oszczędnościowo-kredytowej, z tym że zobowiązanie kasy jest zawsze zobowiązaniem pieniężnym;
 - c) gwarancjach bankowych,
 - d) gwarancjach ubezpieczeniowych,
 - e) poręczeniach udzielanych przez podmioty, o których mowa w art. 6b ust. 5 pkt 2 ustawy z dnia 9.11.2000 r. o utworzeniu Polskiej Agencji Rozwoju Przedsiębiorczości.
3. Zabezpieczenie wnoszone w pieniądzu Wykonawca wpłaca przelewem na rachunek bankowy wskazany poniżej, z odpowiednim wyprzedzeniem, tak, aby pieniądze znalazły się na rachunku Zamawiającego najpóźniej w dniu wyznaczonym jako dzień zawarcia umowy: **BGK o/Katowice Nr 97 11301091 0003 9003 7420 0002.**
4. W przypadku wniesienia zabezpieczenia w jednej z form wskazanych w pkt 2 lit. b) – e), Wykonawca obowiązany jest złożyć stosowny dokument w kasie Śląskiego OW NFZ w Katowicach, ul. Kossutha 13, IV p., pokój nr 410, najpóźniej w dniu wyznaczonym jako dzień zawarcia umowy.

5. W trakcie realizacji umowy Wykonawca może dokonać zmiany formy zabezpieczenia na jedną lub kilka form, o których mowa w art. 148 ust. 1 pzp. Zmiana formy zabezpieczenia musi zostać dokonana z zachowaniem ciągłości zabezpieczenia i bez zmniejszania jego wysokości. O zamiarze dokonania zmiany formy zabezpieczenia Wykonawca obowiązany jest poinformować Zamawiającego z odpowiednim wyprzedzeniem. Ewentualna zmiana formy zabezpieczenia wymaga wprowadzenia i potwierdzenia stosownym aneksem do umowy.
6. Zabezpieczenie należytego wykonania umowy wniesione w formie dokumentu nie może warunkować wypłacenia kwot zabezpieczenia Zamawiającemu od badania zasadności żądania wypłaty przez wystawcę dokumentu. Zabezpieczenie winno mieć charakter bezwarunkowy i nieodwoalny.

Zamawiającemu przysługuje 30-dniowy termin na zwrot do 70% zabezpieczenia licząc od dnia podpisania protokołu odbioru końcowego robót budowlanych. Protokół odbioru końcowego robót budowlanych winien potwierdzać należyte wykonanie zamówienia (umowy). Pozostałą część zabezpieczenia (do 30%) Zamawiający obowiązany jest zwrócić Wykonawcy nie później niż w 15 dniu po upływie okresu rękojmi za wady lub gwarancji jakości.

Zabezpieczenie należytego wykonania umowy wniesione w formie dokumentu winno w terminie określającym jego ważność uwzględniać zwrot zabezpieczenia w częściach - może to być według wyboru Wykonawcy jeden lub dwa dokumenty.

W przypadku wykonawców wspólnie ubiegających się o udzielenie zamówienia z treści dokumentu musi wprost wynikać, że zabezpieczenie dotyczy umowy zawartej z takimi właśnie wykonawcami.

W okresach przysługujących Zamawiającemu na zwrot zabezpieczenia (jego części), Zamawiający nie może zostać pozbawiony możliwości wystąpienia z roszczeniem z tytułu zabezpieczenia należytego wykonania umowy, jeżeli zdarzenie uzasadniające roszczenie wystąpiło w okresie ważności zabezpieczenia (jeżeli zabezpieczenie zostało wniesione w formie dokumentu - w okresie ważności dokumentu).

Projekt treści dokumentu winien zostać skonsultowany z Zamawiającym po wyborze oferty, a przed zawarciem umowy.

7. Zasady zwrotu zabezpieczenia określa również wzór umowy, zgodnie z ustawą Prawo zamówień publicznych (art. 151 ust. 1 pzp).

XVI. Istotne postanowienia umowy - wzór umowy

1. Istotne dla stron postanowienia, które zostaną wprowadzone do treści zawieranej umowy oraz wysokość kar umownych z tytułu niewykonania lub nienależytego wykonania umowy w danym Zakresie, zawiera wzór umowy załączony do SIWZ, wspólny dla obu Zakresów. Wzór umowy reguluje przyszłe zobowiązania Wykonawcy związane z realizacją zamówienia w danym Zakresie. Określa również warunki dokonania ewentualnych zmian postanowień umowy w stosunku do treści oferty, na podstawie której dokonano wyboru Wykonawcy.
2. Wykonawcy występujący wspólnie (art. 23 pzp) ponoszą solidarną odpowiedzialność za wykonanie umowy.

XVII. Pouczenie o środkach ochrony prawnej przysługujących Wykonawcy w toku postępowania o udzielenie zamówienia

1. Środki ochrony prawnej przysługują na zasadach określonych w Dziale VI pzp.
2. Zgodnie z art. 179 pzp środki ochrony prawnej przysługują wykonawcom i uczestnikom konkursu, a także innym osobom, jeżeli ich interes prawny w uzyskaniu zamówienia doznał lub może doznać uszczerbku w wyniku naruszenia przez Zamawiającego przepisów ustawy.
Przed upływem terminu do składania ofert w przypadku naruszenia przez Zamawiającego przepisów pzp środki ochrony prawnej przysługują również organizacjom zrzeszającym wykonawców wpisanym na listę organizacji uprawnionych do wnoszenia środków ochrony prawnej, prowadzoną przez Prezesa UZP.
3. Wobec treści ogłoszenia o zamówieniu, postanowień SIWZ, czynności podjętych przez Zamawiającego w postępowaniu oraz w przypadku zaniechania przez Zamawiającego czynności, do której jest obowiązany na

Handwritten signatures and initials:
• mclm
• J.M.
• A. Cielis
• M.K.

- podstawie ustawy, można wnieść protest do Zamawiającego. Przepisy art. 27 ust. 1-3 pzp stosuje się odpowiednio.
4. Protest wnosi się w terminie 7 dni od dnia, w którym powzięto lub przy zachowaniu należytej staranności można było powziąć wiadomość o okolicznościach stanowiących podstawę jego wniesienia. Protest uważa się za wniesiony z chwilą, gdy dotarł on do Zamawiającego w taki sposób, że mógł zapoznać się z jego treścią.
 5. Protest dotyczący treści ogłoszenia, a także dotyczący postanowień specyfikacji istotnych warunków zamówienia, wnosi się w terminie 7 dni od dnia zamieszczenia ogłoszenia w Biuletynie Zamówień Publicznych lub zamieszczenia SIWZ na stronie internetowej.
 6. Wniesienie protestu jest dopuszczalne tylko przed zawarciem umowy.
 7. Zamawiający odrzuca protest wniesiony po terminie, wniesiony przez podmiot nieuprawniony lub protest niedopuszczalny na podstawie art. 181 ust. 6 pzp.
 8. Protest powinien wskazywać oprotestowaną czynność lub zaniechanie Zamawiającego, a także zawierać żądanie, zwięzłe przytoczenie zarzutów oraz okoliczności faktycznych i prawnych uzasadniających wniesienie protestu.
 9. Odwołanie przysługuje wyłącznie od rozstrzygnięcia protestu dotyczącego:
 - a. opisu sposobu oceny spełniania warunków udziału w postępowaniu,
 - b. wykluczenia wykonawcy z postępowania o udzielenie zamówienia,
 - c. odrzucenia oferty.
 10. Odwołanie wnosi się do Prezesa Urzędu Zamówień Publicznych w terminie 5 dni od dnia doręczenia rozstrzygnięcia protestu lub upływu terminu rozstrzygnięcia protestu, jednocześnie przekazując kopię treści odwołania Zamawiającemu. Złożenie odwołania w placówce pocztowej operatora publicznego jest równoznaczne z jego wniesieniem do Prezesa Urzędu.
 11. Na orzeczenie Izby stronom oraz uczestnikom postępowania odwoławczego przysługuje skarga do sądu.
 12. Skargę wnosi się do sądu okręgowego właściwego dla siedziby albo miejsca zamieszkania Zamawiającego.
 13. Skargę wnosi się za pośrednictwem Prezesa Urzędu w terminie 7 dni od dnia doręczenia orzeczenia Izby, przesyłając jednocześnie jej odpis przeciwnikowi skargi.
 14. Szczegółowe regulacje dotyczące środków ochrony prawnej zawiera Dział VI cyt. ustawy.

UWAGA! W przypadku otrzymania niniejszej SIWZ niekompletnej lub nieczytelnej należy fakt ten natychmiast zgłosić Zamawiającemu.

Biuletyn
SIWZ
Zamawiającego

OFERTA

**Dane Wykonawcy/
Wykonawców wspólnie ubiegających się
o udzielenie zamówienia
(nazwa/firma oraz siedziba/adres):**

Śląski Oddział Wojewódzki
Narodowego Funduszu Zdrowia
ul. Kossutha 13
40-844 Katowice

.....

.....

.....

adres e-mail: /jeżeli jest/

strona www: /jeżeli jest/

telefon: fax:

W nawiązaniu do ogłoszenia o przetargu nieograniczonym mającym za przedmiot:

roboty remontowo - malarskie w budynkach Śląskiego Oddziału Wojewódzkiego Narodowego Funduszu Zdrowia,

- oferujemy wykonanie dla Śląskiego Oddziału Wojewódzkiego NFZ całego zamówienia na Zakres A zgodnie ze Specyfikacją Istotnych Warunków Zamówienia, **za cenę oferty:**

..... zł brutto,

zgodnie z załączonym szczegółowym kosztorysem ofertowym dla Zakresu A.

- Oświadczamy**, że zobowiązujemy się wykonać zamówienie w terminie do 30 dni licząc od dnia przekazania frontu robót (Zamawiający przekazuje Wykonawcy front robót w terminie do 3 dni roboczych licząc od daty zawarcia umowy).
- Oświadczamy**, że akceptujemy **warunki płatności** określone we wzorze umowy.
- Oświadczamy**, że udzielamy 24-miesięcznej gwarancji na wykonane roboty oraz zastosowane materiały. Bieg okresu gwarancji rozpocznie się w dniu następującym po podpisaniu protokołu odbioru końcowego robót budowlanych.
- Oświadczamy**, że uważamy się za związanych niniejszą ofertą przez okres **30 dni**. Bieg związania ofertą rozpoczyna się wraz z upływem terminu składania ofert.
- Oświadczamy**, iż szczegółowy kosztorys ofertowy dla Zakresu A został przez nas opracowany na podstawie i zgodnie ze składającą się na SIWZ dokumentacją projektową oraz Specyfikacją techniczną wykonania i odbioru robót budowlanych dla Zakresu A.

Bunteln
S.M. A. Celi-
[signature]

7. **Oświadczamy**, że zobowiązujemy się w przypadku wyboru naszej oferty do wykonania zamówienia zgodnie z wymogami Zamawiającego określonymi w SIWZ oraz obowiązującymi normami i przepisami prawa, w tym Prawa budowlanego.
8. **Oświadczamy**, że zapoznaliśmy się ze SIWZ i nie wnosimy do niej zastrzeżeń oraz że zdobyliśmy informacje niezbędne do przygotowania i złożenia niniejszej oferty.
9. **Oświadczamy**, że załączony do SIWZ **wzór umowy** został przez nas zaakceptowany i zobowiązujemy się w przypadku wyboru naszej oferty do zawarcia umowy na warunkach określonych we wzorze umowy, w miejscu i terminie wyznaczonym przez Zamawiającego.
10. **Oświadczamy**, że spełniamy warunki określone w art. 22 ust. 1 ustawy z dnia 29.01.2004 r. Prawo zamówień publicznych, tj. :
- a) **posiadamy uprawnienia do wykonywania działalności lub czynności objętych niniejszym zamówieniem,**
- b) **posiadamy niezbędną wiedzę i doświadczenie oraz dysponujemy potencjałem technicznym i osobami zdolnymi do wykonania zamówienia*,**
- c) **znajdujemy się w sytuacji ekonomicznej i finansowej zapewniającej wykonanie zamówienia,**
- d) **nie podlegamy wykluczeniu z postępowania o udzielenie zamówienia.**

* w przypadku korzystania z potencjału technicznego i osób zdolnych do wykonania zamówienia, innych podmiotów, Wykonawca przedstawi pisemne zobowiązanie innych podmiotów do udostępnienia potencjału technicznego i osób zdolnych do wykonania zamówienia.

11. **Oświadczamy**, że powierzmy podwykonawcy następującą część zamówienia **::
-

** wypełnić w przypadku wykonywania zamówienia z udziałem podwykonawcy (wskazać część zamówienia powierzoną podwykonawcy)

12. **Załącznikami do niniejszego formularza oferty są następujące wypełnione formularze, oświadczenia oraz dokumenty:**

- 1 Szczegółowy kosztorys ofertowy dla Zakresu A - 2 (dwa) jednobrzmiące egzemplarze
- 2 Aktualny odpis z właściwego rejestru albo aktualne zaświadczenie o wpisie do ewidencji działalności gospodarczej
- 3 Pełnomocnictwo/a osób reprezentujących Wykonawcę (oryginał lub kopia poświadczona notarialnie/odpis notarialny) - jeżeli dotyczy
- 4 Pisemne zobowiązanie innych podmiotów do udostępnienia potencjału technicznego i osób zdolnych do wykonania zamówienia - jeżeli dotyczy
- 5 Inne - jeżeli dotyczy

Imię i nazwisko upoważnionego przedstawiciela/li Wykonawcy:

Data

podpis/y

Handwritten signatures and stamps of the contractor, including a circular stamp and several illegible signatures.

OFERTA

**Dane Wykonawcy/
Wykonawców wspólnie ubiegających się
o udzielenie zamówienia
(nazwa/firma oraz siedziba/adres):**

Śląski Oddział Wojewódzki
Narodowego Funduszu Zdrowia
ul. Kossutha 13
40-844 Katowice

.....
.....
.....

adres e-mail: /jeżeli jest/

strona www: /jeżeli jest/

telefon: fax:

W nawiązaniu do ogłoszenia o przetargu nieograniczonym mającym za przedmiot:

roboty remontowo - malarskie w budynkach Śląskiego Oddziału Wojewódzkiego Narodowego Funduszu Zdrowia,

- oferujemy wykonanie dla Śląskiego Oddziału Wojewódzkiego NFZ całego zamówienia na Zakres B zgodnie ze Specyfikacją Istotnych Warunków Zamówienia, **za cenę oferty:**

..... zł brutto,

zgodnie z załączonym szczegółowym kosztorysem ofertowym dla Zakresu B.

- Oświadczamy**, że zobowiązujemy się wykonać zamówienie w terminie do 30 dni licząc od dnia przekazania frontu robót (Zamawiający przekaze Wykonawcy front robót w terminie do 3 dni roboczych licząc od daty zawarcia umowy).
- Oświadczamy**, że akceptujemy **warunki płatności** określone we wzorze umowy.
- Oświadczamy**, że udzielamy 24-miesięcznej gwarancji na wykonane roboty oraz zastosowane materiały. Bieg okresu gwarancji rozpocznie się w dniu następującym po podpisaniu protokołu odbioru końcowego robót budowlanych.
- Oświadczamy**, że uważamy się za związanych niniejszą ofertą przez okres 30 dni. Bieg związania ofertą rozpoczyna się wraz z upływem terminu składania ofert.
- Oświadczamy**, iż szczegółowy kosztorys ofertowy dla Zakresu B został przez nas opracowany na podstawie i zgodnie ze składającą się na SIWZ dokumentacją projektową oraz Specyfikacją techniczną wykonania i odbioru robót budowlanych dla Zakresu B.

Handwritten signatures and initials:
S.M. A. Cies. M.

7. **Oświadczamy**, że zobowiązujemy się w przypadku wyboru naszej oferty do wykonania zamówienia zgodnie z wymogami Zamawiającego określonymi w SIWZ oraz obowiązującymi normami i przepisami prawa, w tym Prawa budowlanego.
8. **Oświadczamy**, że zapoznaliśmy się ze SIWZ i nie wnosimy do niej zastrzeżeń oraz że zdobyliśmy informacje niezbędne do przygotowania i złożenia niniejszej oferty.
9. **Oświadczamy**, że załączony do SIWZ **wzór umowy** został przez nas zaakceptowany i zobowiązujemy się w przypadku wyboru naszej oferty do zawarcia umowy na warunkach określonych we wzorze umowy, w miejscu i terminie wyznaczonym przez Zamawiającego.
10. **Oświadczamy**, że spełniamy warunki określone w art. 22 ust. 1 ustawy z dnia 29.01.2004 r. Prawo zamówień publicznych, tj. :
- a) **posiadamy uprawnienia do wykonywania działalności lub czynności objętych niniejszym zamówieniem,**
- b) **posiadamy niezbędną wiedzę i doświadczenie oraz dysponujemy potencjałem technicznym i osobami zdolnymi do wykonania zamówienia*,**
- c) **znajdujemy się w sytuacji ekonomicznej i finansowej zapewniającej wykonanie zamówienia,**
- d) **nie podlegamy wykluczeniu z postępowania o udzielenie zamówienia.**

* w przypadku korzystania z potencjału technicznego i osób zdolnych do wykonania zamówienia, innych podmiotów, Wykonawca przedstawi pisemne zobowiązanie innych podmiotów do udostępnienia potencjału technicznego i osób zdolnych do wykonania zamówienia.

11. **Oświadczamy**, że powierzmy podwykonawcy następującą część zamówienia **:

** wypełnić w przypadku wykonywania zamówienia z udziałem podwykonawcy (wskazać część zamówienia powierzoną podwykonawcy)

12. **Załącznikami do niniejszego formularza oferty są następujące wypełnione formularze, oświadczenia oraz dokumenty:**

- 1 Szczegółowy kosztorys ofertowy dla Zakresu B - 2 (dwa) jednobrzmiące egzemplarze
- 2 Aktualny odpis z właściwego rejestru albo aktualne zaświadczenie o wpisie do ewidencji działalności gospodarczej
- 3 Pełnomocnictwo/a osób reprezentujących Wykonawcę (oryginał lub kopia poświadczona notarialnie/odpis notarialny) - jeżeli dotyczy
- 4 Pisemne zobowiązanie innych podmiotów do udostępnienia potencjału technicznego i osób zdolnych do wykonania zamówienia - jeżeli dotyczy
- 5 Inne - jeżeli dotyczy

Imię i nazwisko upoważnionego przedstawiciela/li Wykonawcy:

Data

podpis/y

DOKUMENTACJA PROJEKTOWA – ZAKRES A
dotyczy: budynek przy ul. 3 Maja 29 w Rybniku

- 1. Przedmiar robót**
- 2. Rzuty kondygnacji**

*Przebieg
SM i celi: MB*

Lp.	Podst	Opis i wyliczenia	j.m.	Poszcz	Razem
1	KNNR 3 0605-04	Dwukrotne malowanie tynków wewnętrznych ścian i sufitów farbą emulsyjną z przygotowaniem powierzchni 1025.84	m ² m ²	 1025.840	
				RAZEM	1025.840
2	KNR 4-01 1210-06	Dwukrotne lakierowanie stolarki okiennej o powierzchni ponad 1.0 m2 101	m ² m ²	 101.000	
				RAZEM	101.000
3	KNR-W 4- 01 0909-02	Dopasowanie skrzydeł okiennych ościeżnicowych, półskrzynkowych i skrzynkowych o powierzchni ponad 0.5 do 2.5 m2 20	szt. szt.	 20.000	
				RAZEM	20.000
4	KNR 4-01 1209-10	Dwukrotne malowanie farbą olejną uprzednio malowanej stolarki drzwiowej, ścianek i szafek o pow. ponad 1.0 m2 28.42	m ² m ²	 28.420	
				RAZEM	28.420
5	KNNR 9 0501-06	Demontaż opraw oświetleniowych świetlówkowych z kloszem 4	szt. szt.	 4.000	
				RAZEM	4.000
6	KNR 5-08 0502-04	Przygotowanie podłoża pod oprawy oświetleniowe przykręcane na gipsie, gazobetonie mocowane na kołkach plast. (il.mocowań 4) 4	kpl. kpl.	 4.000	
				RAZEM	4.000
7	KNR 5-08 0511-09	Montaż z podłączeniem na gotowym podłożu opraw świetlówkowych z rastro-rem przykręcanych kompletnych 4	szt. szt.	 4.000	
				RAZEM	4.000
8	KNR 4-03 1205-05	Pierwszy pomiar skuteczności zerowania 4	pomiar pomiar	 4.000	
				RAZEM	4.000
9	KNR-W 2- 02 1214-03	Poręcze do schodów 4	m m	 4.000	
				RAZEM	4.000
10	KNR 4-01 0818-05	Zerwanie posadzki z tworzyw sztucznych 14	m ² m ²	 14.000	
				RAZEM	14.000
11	KNNR 2 1206-02	Posadzki z wykładzin z tworzyw sztucznych z wywinieciem na ściany 10 cm 14	m ² m ²	 14.000	
				RAZEM	14.000
12	KNR 2-02 1112-09	Posadzki z wykładzin z tworzyw sztucznych - zgrzewanie wykładzin rulonowych 14	m ² m ²	 14.000	
				RAZEM	14.000
13	KNR 2-02 1113-06	Posadzki z tworzyw sztucznych listwy przyścienne z polichloru winyłu - przykręcane do ścian 17	m m	 17.000	
				RAZEM	17.000
14	KNR 4-01 0106-04 analogia	Wynoszenie i wnoszenie lub przesuwanie mebli i sprzętu utrudniającego dostęp do robót 10	m ³ m ³	 10.000	
				RAZEM	10.000
15	KNNR-W 3 1013-01	Zabezpieczenie podłóg folią 22	m ² m ²	 22.000	
				RAZEM	22.000
16	KNNR-W 3 1014-07	Mycie po robotach malarskich posadzek lastrykowych, cementowych, wykładzin i płytek 330	m ² m ²	 330.000	
				RAZEM	330.000
17	KNNR-W 3 1014-04	Mycie po robotach malarskich okien zespolonych 101	m ² m ²	 101.000	
				RAZEM	101.000

Lp.	Podst	Opis i wyliczenia	j.m.	Poszcz	Razem
18	KNR-W 4-01 1216-01	Zabezpieczenie podłóg folią 330	m ² m ²	 330.000	
				RAZEM	330.000
19	KNR 4-01 0108-09	Wywiezienie gruzu spryzmowanego samochodami skrzyniowymi na odległość do 1 km 1	m ³ m ³	 1.000	
				RAZEM	1.000
20	KNR 4-01 0108-10	Wywiezienie gruzu spryzmowanego samochodami skrzyniowymi - za każdy następny 1 km Krotność = 10 1	m ³ m ³	 1.000	
				RAZEM	1.000
21		Koszt składowania na wysypisku 1	m ³ m ³	 1.000	
				RAZEM	1.000

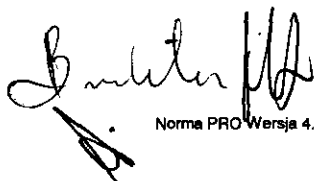

RZUT PRZETERY

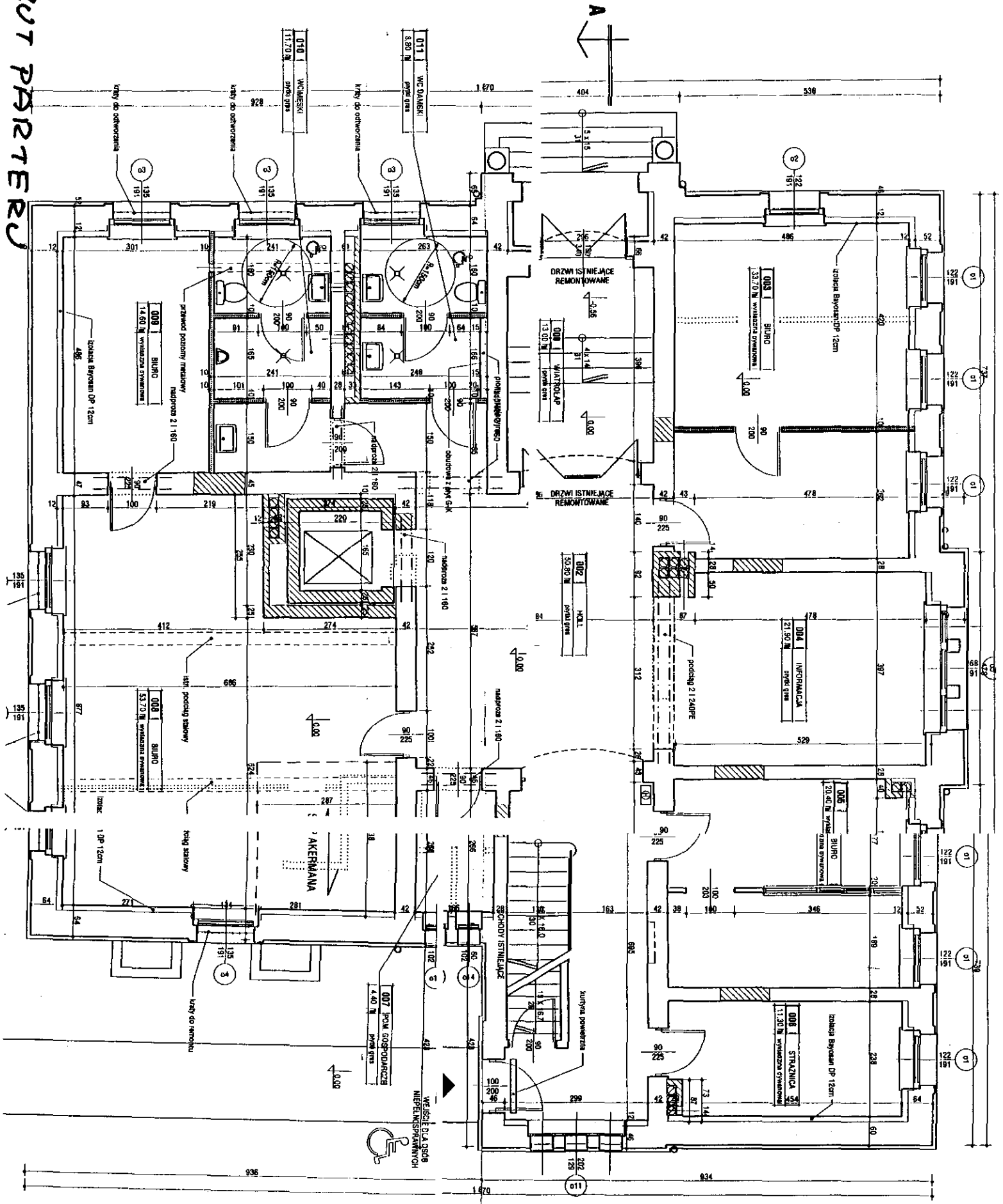

- Smilek*
1. PO ODKRYCIU STANU TECH
 2. ELEMENTY I PRZEPARTEK
 3. STROP DREW
 4. GARDYNO-KA

OZNACZENI



RZUT I PIĘTRA

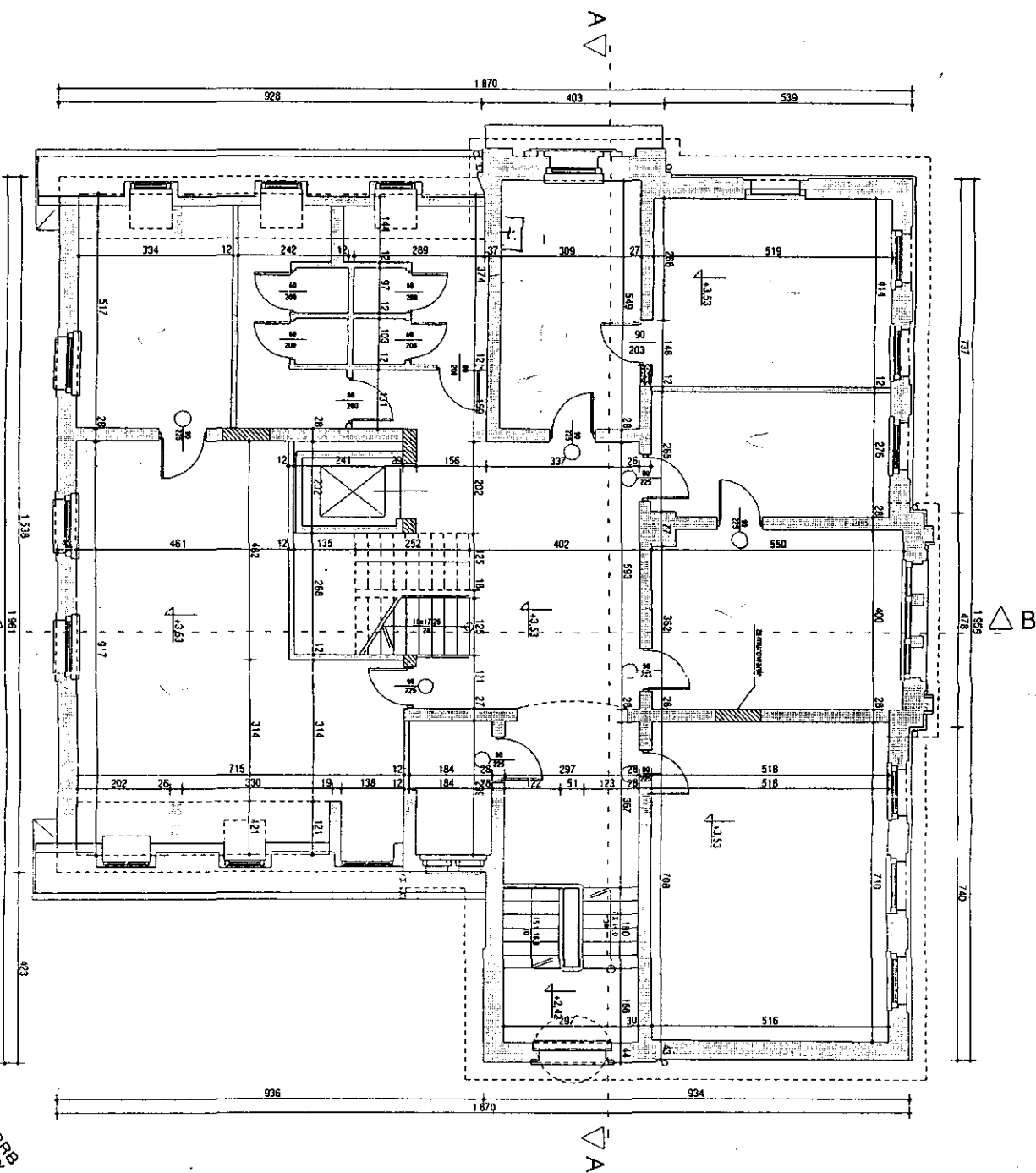

GPBW SA 01 RB
Kierownik Biłgowsy
Dzielnice Czekajski

dokumentacja zamiana
- marzec 2000r.
I PIĘTRO 1:100

Wpisane
0303 2000
[Signature]

[Signature]
[Signature]

**SPECYFIKACJA TECHNICZNA
WYKONANIA I ODBIORU
ROBÓT BUDOWLANYCH**

**roboty remontowo - malarskie w budynkach Śląskiego Oddziału
Wojewódzkiego Narodowego Funduszu Zdrowia**

I. Przedmiot specyfikacji

Przedmiotem niniejszej specyfikacji są wymagania dotyczące wykonania i odbioru robót remontowo - malarskich w budynkach ŚOW NFZ w Katowicach – Delegatura w Rybniku przy ul. 3-go Maja 29.

II. Zakres stosowania specyfikacji

Specyfikacja techniczna jest stosowana jako dokument przetargowy oraz przy zleceniu i realizacji robót.

III. Zakres robót objętych specyfikacją - kod CPV 45.44.21.00-8

1. Roboty malarskie w budynku delegatury Śląskiego OW NFZ w Rybniku przy ul. 3-go Maja 29, na zasadzie odtworzenia istniejącej kolorystyki
 - malowanie ścian i sufitów farbą emulsyjną
 - wymiana wykładziny PCV - w typowanych pomieszczeniach pierwszej kondygnacji budynku,
 - przesuwanie mebli biurowych i wyposażenia dla potrzeb wykonywania robót malarskich
 - roboty porządkowo – czystościowe po robotach malarskich
 - renowacja i malowanie stolarki drzwiowej

IV. Ogólne wymagania dotyczące robót.

Wykonawca robót jest odpowiedzialny za wykonanie robót zgodnie z specyfikacją oraz ustaleniami z Zamawiającym.

Zabrania się realizacji jakichkolwiek innych robót nie objętych niniejszą umową bez odrębnej decyzji Zamawiającego. Każdorazowe odstępstwo od powyższych uzgodnień pozostaje ryzykiem i kosztem po stronie Wykonawcy.

V. Materiały

Zgodnie z postanowieniami Prawa budowlanego wszystkie wyroby budowlane

dopuszczone do obrotu i powszechnego stosowania w budownictwie winny posiadać :

- certyfikat na znak bezpieczeństwa, wskazujący, że zapewniono zgodność z kryteriami technicznymi,
- certyfikat zgodności lub deklaracji zgodności z Polską Normą.

Smilek
A. SM

VI. Sprzęt

Wykonawca przystępujący do wykonania robót remontowo – malarskich w budynkach ŚOW NFZ w Katowicach winien wykazać się możliwością korzystania z maszyn i sprzętu gwarantującego właściwą jakość robót.

Kierownik budowy odpowiedzialny jest za właściwy dobór maszyn budowlanych oraz sprzętu pomocniczego, z odpowiednim wyprzedzeniem w stosunku do terminu rozpoczęcia prac co w szczególności dotyczy:

- wyciągów
- środków transportu
- betoniarek
- innego sprzętu wynikającego ze specyfiki prowadzenia robót remontowo budowlanych.

VII. Warunki prowadzenia robót.

- Robót malarskich nie należy prowadzić w godzinach od 8.00 do 16.00 (godziny pracy ŚOW NFZ) potencjalna kolizja z bieżącą obsługą ubezpieczonych. W przypadkach zaistniałych trudności roboty malarskie należy prowadzić poza godzinami pracy ŚOW NFZ tj. od godziny 16.30 do 7.00 oraz w dni ustawowo wolne od pracy w uzgodnieniu z przedstawicielem Użytkownika.
- Wykonawca przed rozpoczęciem robót przekaze Zamawiającemu imienny wykaz swoich pracowników realizujących przedmiot umowy.
- Korzystanie z wody i energii elektrycznej przez Wykonawcę robót wg protokolarnych ustaleń z chwilą przekazania frontu robót.

VIII. Odbiór robót

Odbiór jakościowy robót będzie dokonany w kontekście spełnienia wymogów i standardów techniczno technologicznych jakie wymaga się przy prowadzeniu robót budowlanych.

Podstawę odbioru stanowią:

- normy państwowe i branżowe oraz certyfikaty i świadectwa dopuszczenia do stosowania materiałów i wyrobów budowlanych,
- wykonanie ofertowego zakresu robót – zał. A do umowy.

IX. Rozliczenie robót.

Wynagrodzenie Wykonawcy będzie ustalone w oparciu o kosztorys ofertowy, na zasadach określonych w projekcie umowy.

Smilek
A. SM

DOKUMENTACJA PROJEKTOWA – ZAKRES B
dotyczy: budynek przy ul. gen. Jankego 15a w Katowicach

- 1. Przedmiar robót**
- 2. Rzuty kondygnacji**

Świerka -
SM *Świerka - MS*

Lp.	Podst	Opis i wyliczenia	j.m.	Poszcz	Razem
1 korytarze część "A"					
1	KNNR 3	Dwukrotne malowanie tynków wewnętrznych ścian i sufitów farbą emulsyjną z przygotowaniem powierzchni	m ²		
d.1	0605-04	730	m ²	730.000	
				RAZEM	730.000
2	KNNR-W 3	Mycie po robotach malarskich posadzek lastrykowych, cementowych, wykładzin i płytek	m ²		
d.1	1014-07	234.24	m ²	234.240	
				RAZEM	234.240
2 klatki schodowe					
3	KNNR 3	Dwukrotne malowanie tynków wewnętrznych ścian i sufitów farbą emulsyjną z przygotowaniem powierzchni	m ²		
d.2	0605-04	357.90	m ²	357.900	
				RAZEM	357.900
4	KNNR-W 3	Mycie po robotach malarskich posadzek lastrykowych, cementowych, wykładzin i płytek	m ²		
d.2	1014-07	134.24	m ²	134.240	
				RAZEM	134.240
3 pomieszczenia wc					
5	KNNR 3	Dwukrotne malowanie tynków wewnętrznych ścian i sufitów farbą emulsyjną z przygotowaniem powierzchni	m ²		
d.3	0605-04	160.76	m ²	160.760	
				RAZEM	160.760
6	KNNR-W 3	Mycie po robotach malarskich posadzek lastrykowych, cementowych, wykładzin i płytek	m ²		
d.3	1014-07	34.24	m ²	34.240	
				RAZEM	34.240
4 hol między częścią "A i B"					
7	KNNR 3	Dwukrotne malowanie tynków wewnętrznych ścian i sufitów farbą emulsyjną z przygotowaniem powierzchni	m ²		
d.4	0605-04	60.76	m ²	60.760	
				RAZEM	60.760
8	KNNR-W 3	Mycie po robotach malarskich posadzek lastrykowych, cementowych, wykładzin i płytek	m ²		
d.4	1014-07	34.24	m ²	34.240	
				RAZEM	34.240
5 klatka schodowa z przyległymi korytarzami część "B"					
9	KNNR 3	Dwukrotne malowanie tynków wewnętrznych ścian i sufitów farbą emulsyjną z przygotowaniem powierzchni	m ²		
d.5	0605-04	193.28	m ²	193.280	
				RAZEM	193.280
10	KNNR-W 3	Mycie po robotach malarskich posadzek lastrykowych, cementowych, wykładzin i płytek	m ²		
d.5	1014-07	65	m ²	65.000	
				RAZEM	65.000
6 montaż odbojnic i narożników					
11	KNNR-W 2-	Boazerie - elementy wykończenia - cokół przyścienny szer. 30 cm fabrycznie wykończony	m		
d.6	02 1036-08	Montaż odbojnic na ścianach	m		
	analogia	- podwójne 1 strona 30 mb x 2 = 60,00 mb			
		- pojedyncze 2 strona = 38,00 mb			
		98		98.000	
				RAZEM	98.000
12	KNNR 4-01	Wynoszenie i wnoszenie lub przesuwanie mebli i sprzętu utrudniającego dostęp do robót	m ³		
d.6	0106-04	10	m ³	10.000	
				RAZEM	10.000
13	KNNR 2	Wyroby stalowe różne - drzwiczki, kratki, nakrywy, ruszty, zsypy, wycieraczki, czerpnie, wspomiki, narożniki - zabezpieczenie narożników ścian kątownikiem	szt		
d.6	1301-05	Montaż narożników ochronnych ze stali nierdzewnej	szt		
	analogia	8		8.000	
				RAZEM	8.000
14	KNNR-W 3	Mycie po robotach malarskich okien zespolonych	m ²		
d.6	1014-04	10	m ²	10.000	
				RAZEM	10.000

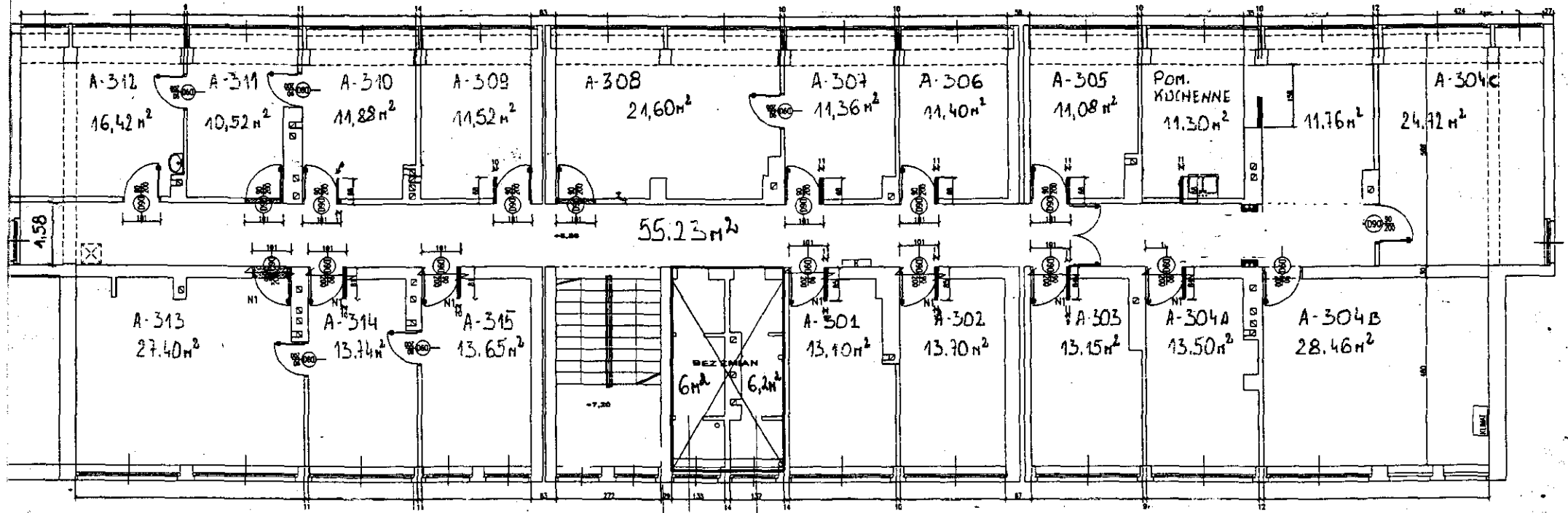

Handwritten signature and initials.

Opracował: Adam Szymura Jerzy Tomaszewski	INWETARYZACJA Budynku Śląskiego OW NFZ ul. Jankego 15a Katowice
Data opracowania marzec 2005r	PIĘTRO 3

Przebieg

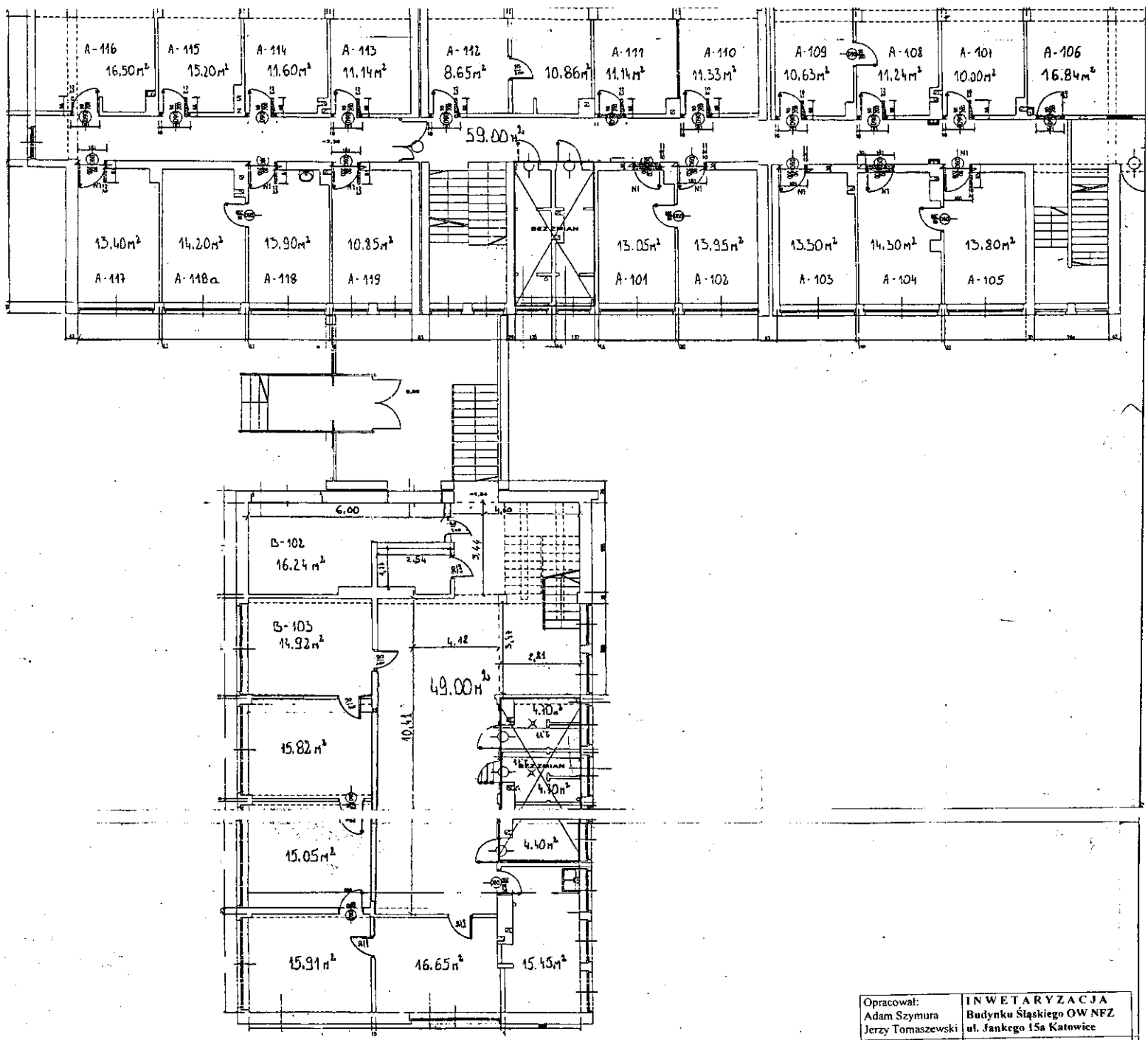

Opracował: Adam Szymura Jerzy Tomaszewski	INWENTARYZACJA Budynku Świątecznego OW NFZ ul. Jankego 15a Katowice
Data opracowania marzec 2005r	PIĘTRO I

P-2 A

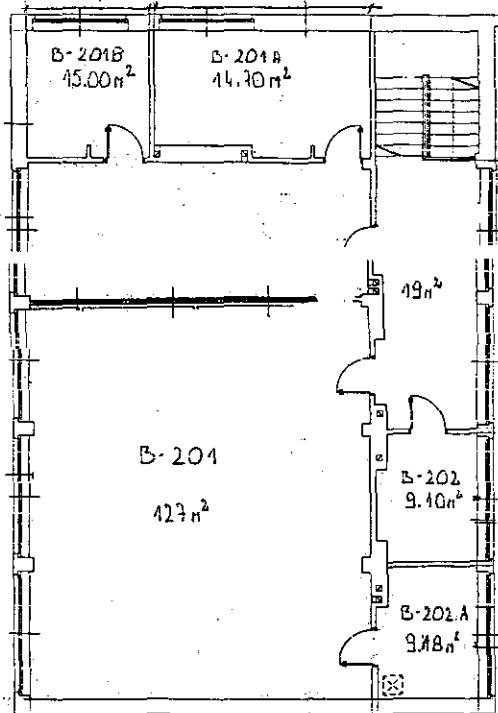
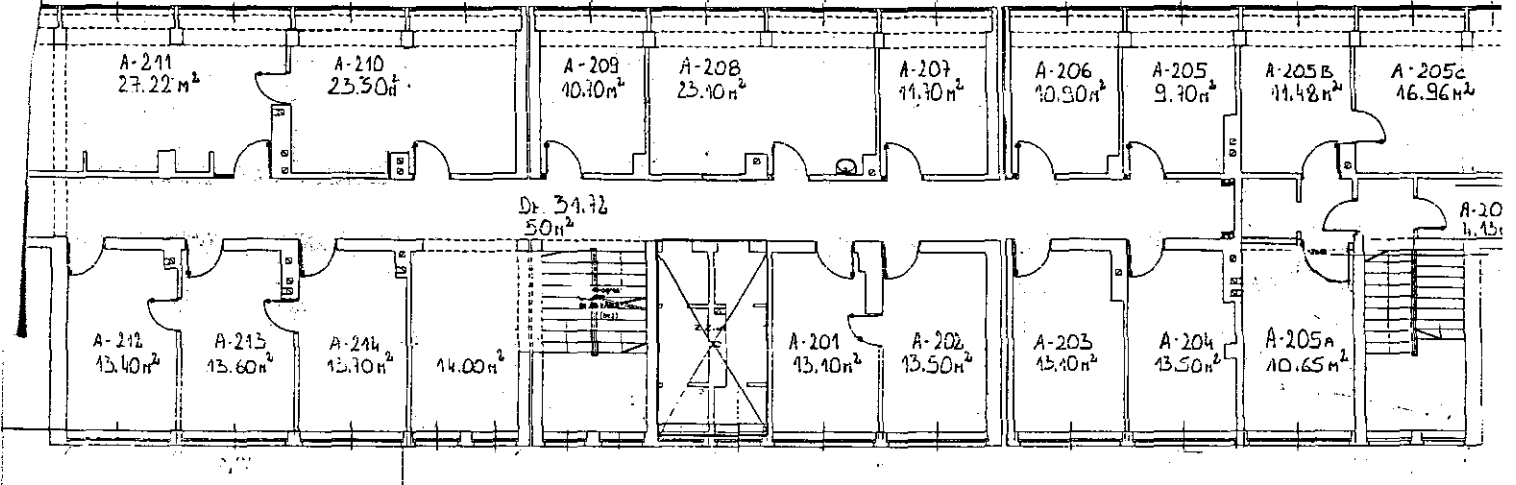

Opracował: Adam Szymura Jerzy Tomaszewski	INWENTARYZACJA Budynku Śląskiego OWNF ul. Jankego 15a Katowice
Data opracowania marzec 2005r	PIĘTRO 2

**SPECYFIKACJA TECHNICZNA
WYKONANIA I ODBIORU
ROBÓT BUDOWLANYCH**

**roboty remontowo - malarskie w budynkach Śląskiego Oddziału
Wojewódzkiego Narodowego Funduszu Zdrowia**

I. Przedmiot specyfikacji

Przedmiotem niniejszej specyfikacji są wymagania dotyczące wykonania i odbioru robót remontowo - malarskich w budynkach ŚOW NFZ w Katowicach – budynek w Katowicach przy ul. Jankego 15a.

II. Zakres stosowania specyfikacji

Specyfikacja techniczna jest stosowana jako dokument przetargowy oraz przy zleceniu i realizacji robót.

III. Zakres robót objętych specyfikacją - kod CPV 45.44.21.00-8

1. Roboty malarskie w budynku Śląskiego OW NFZ w Katowicach przy ul. Jankego 15a, na zasadzie odtworzenia istniejącej kolorystyki
 - malowanie ścian i sufitów farbą emulsyjną
 - przesuwanie mebli biurowych i wyposażenia dla potrzeb wykonywania robót malarskich
 - roboty porządkowo – czystościowe po robotach malarskich
 - montaż odbojnic i narożników

IV. Ogólne wymagania dotyczące robót.

Wykonawca robót jest odpowiedzialny za wykonanie robót zgodnie z specyfikacją oraz ustaleniami z Zamawiającym.

Zabrania się realizacji jakichkolwiek innych robót nie objętych niniejszą umową bez odrębnej decyzji Zamawiającego. Każdorazowe odstępstwo od powyższych uzgodnień pozostaje ryzykiem i kosztem po stronie Wykonawcy.

V. Materiały

Zgodnie z postanowieniami Prawa budowlanego wszystkie wyroby budowlane dopuszczone do obrotu i powszechnego stosowania w budownictwie winny posiadać :

- certyfikat na znak bezpieczeństwa, wskazujący, że zapewniono zgodność z kryteriami technicznymi,
- certyfikat zgodności lub deklaracji zgodności z Polską Normą.

VI. Sprzęt

Wykonawca przystępujący do wykonania robót remontowo – malarskich w budynkach ŚOW NFZ w Katowicach winien wykazać się możliwością korzystania z maszyn i sprzętu gwarantującego właściwą jakość robót.

Amelia
A. SW

Kierownik budowy odpowiedzialny jest za właściwy dobór maszyn budowlanych oraz sprzętu pomocniczego, z odpowiednim wyprzedzeniem w stosunku do terminu rozpoczęcia prac co w szczególności dotyczy:

- wyciągów
- środków transportu
- betoniarek
- innego sprzętu wynikającego ze specyfiki prowadzenia robót remontowo budowlanych.

VII. Warunki prowadzenia robót.

- Robót malarskich nie należy prowadzić w godzinach od 8.00 do 16.00 (godziny pracy ŚOW NFZ) potencjalna kolizja z bieżącą obsługą ubezpieczonych. W przypadkach zaistniałych trudności roboty malarskie należy prowadzić poza godzinami pracy ŚOW NFZ tj. od godziny 16.30 do 7.00 oraz w dni ustawowo wolne od pracy w uzgodnieniu z przedstawicielem Użytkownika.
- Wykonawca przed rozpoczęciem robót przekaze Zamawiającemu imienny wykaz swoich pracowników realizujących przedmiot umowy.
- Korzystanie z wody i energii elektrycznej przez Wykonawcę robót wg protokolarnych ustaleń z chwilą przekazania frontu robót.

VIII. Odbiór robót

Odbiór jakościowy robót będzie dokonany w kontekście spełnienia wymogów i standardów techniczno technologicznych jakie wymaga się przy prowadzeniu robót budowlanych.

Podstawę odbioru stanowią:

- normy państwowe i branżowe oraz certyfikaty i świadectwa dopuszczenia do stosowania materiałów i wyrobów budowlanych,
- wykonanie ofertowego zakresu robót – zał. B do umowy.

IX. Rozliczenie robót.

Wynagrodzenie Wykonawcy będzie ustalone w oparciu o kosztorys ofertowy, na zasadach określonych w projekcie umowy.

Smilek
A. SM

Umowa Nr

zawarta w dniu w Katowicach pomiędzy:

Narodowym Funduszem Zdrowia – Śląskim Oddziałem Wojewódzkim,

w imieniu którego działa:

..... – Śląskiego Oddziału Wojewódzkiego Narodowego Funduszu Zdrowia
z siedzibą w Katowicach przy ul. Kossutha 13, zwanym dalej „Zamawiającym”

a

..... z siedzibą w, wpisanym do,
w imieniu którego działa:

..... –, zwanym dalej „Wykonawcą”,

o treści następującej :

§ 1

Przedmiot umowy

1. **Zamawiający** zleca, a **Wykonawca** przyjmuje do wykonania roboty remontowo – malarskie w budynku Śląskiego Oddziału Wojewódzkiego NFZ w przy ul. (tu zostanie wpisana lokalizacja odpowiednia do Zakresu zamówienia).
2. Strony zgodnie stwierdzają, iż **Zamawiający** posiada prawo do dysponowania budynkiem, w którym mają być prowadzone roboty budowlane.
3. **Wykonawca** oświadcza i zobowiązuje się do wykonania robót budowlanych, o których mowa w ust. 1 niniejszego paragrafu, zgodnie z zakresem przedmiotowym oraz wymogami określonymi w ofercie **Wykonawcy** złożonej w zamówieniu nr 19/pn/2009 (Zakres), w tym zgodnie ze szczegółowym kosztorysem ofertowym składającym się na ww. ofertę, opracowanym na podstawie i zgodnie z dokumentacją projektową: przedmiar robót, rzuty kondygnacji oraz Specyfikacją techniczną wykonania i odbioru robót budowlanych.
4. **Wykonawca** zobowiązuje się do wykonania umowy zgodnie z obowiązującymi normami i przepisami prawa, w tym Prawa budowlanego.
5. **Wykonawca** oświadcza, że:
 - a. szczegółowy kosztorys ofertowy, o którym mowa w ust. 3, obejmuje wszystkie koszty związane z realizacją niniejszej umowy;
 - b. otrzymał pełną i wyczerpującą informację od **Zamawiającego** pozwalającą określić wszystkie koszty przygotowania, wykonania i odbioru robót budowlanych będących przedmiotem umowy;
 - c. wszystkie odpady poremontowe, w tym gruz, drewno, tworzywa, metale i inne zostaną usunięte lub poddane utylizacji przez **Wykonawcę** na jego koszt.

§ 2

Termin realizacji

1. **Wykonawca** zobowiązany jest wykonać całość robót objętych przedmiotem umowy w terminie do 30 dni licząc od dnia przekazania frontu robót.
2. **Zamawiający** przekaze **Wykonawcy** front robót w terminie do 3 dni roboczych licząc od daty zawarcia niniejszej umowy. Przekazanie frontu robót zostanie potwierdzone przez Strony **protokołem przekazania frontu robót**.
3. Po zakończeniu robót objętych niniejszą umową, **Wykonawca** zobowiązuje się poinformować pisemnie **Zamawiającego** o gotowości do dokonania protokolarnego odbioru robót. **Zamawiający**

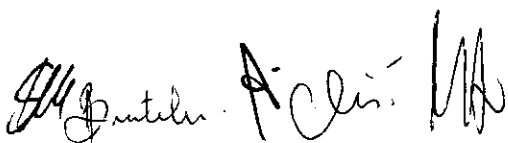

zobowiązany jest dokonać powyższego odbioru w terminie do 3 dni roboczych licząc od daty ogłoszenia przez **Wykonawcę** gotowości. Dokonanie odbioru robót zostanie potwierdzone przez Stronę **protokołem odbioru końcowego robót budowlanych**. Protokół ten winien potwierdzać należyte wykonanie umowy.

§ 3

1. Osobami odpowiedzialnymi ze strony **Zamawiającego** za nadzór nad wykonaniem niniejszej umowy, w tym za bieżące kontrolowanie jej przebiegu oraz upoważnionymi do podpisywania protokołów, o których mowa w niniejszej umowie, są:, tel. oraz, tel.
2. **Zamawiający** ustanawia inspektora nadzoru w osobie:, nr uprawnień, tel.
3. Osobami odpowiedzialnymi ze strony **Wykonawcy** za nadzór nad wykonaniem niniejszej umowy, w tym za bieżące kontrolowanie jej przebiegu oraz upoważnionymi do podpisywania protokołów, o których mowa w niniejszej umowie, są:, tel. oraz, tel.
4. **Wykonawca** ustanawia kierownika budowy w osobie:, nr uprawnień, tel.
5. Zmiana osób wskazanych w ust. 1 lub w ust. 3 niniejszego paragrafu dla swej skuteczności wymaga jedynie jednostronnego pisemnego oświadczenia złożonego drugiej Stronie umowy.

§ 4

1. **Wykonawca** zobowiązuje się strzec mienia znajdującego się w pomieszczeniach Śląskiego OW NFZ, w których prowadzone będą roboty budowlane oraz zapewni należyte warunki BHP i p.poż.
2. **Wykonawca** ponosi odpowiedzialność materialną (finansową) za wszelkie szkody powstałe po stronie **Zamawiającego**, jego pracowników lub osób trzecich w związku z wykonywanymi robotami będącymi przedmiotem niniejszej umowy.
3. **Wykonawca** zobowiązuje się do umożliwienia wstępu na teren prowadzonych robót, pracownikom organów nadzoru budowlanego oraz upoważnionym przedstawicielom **Zamawiającego**.
4. **Wykonawca** zobowiązuje się wykonać przedmiot umowy z materiałów własnych i przy użyciu własnych narzędzi.
5. Materiały i narzędzia, o których mowa w ust. 4 muszą odpowiadać wymogom wyrobów dopuszczonych do obrotu i stosowania w budownictwie, posiadać wymagane certyfikaty, świadectwa dopuszczeń lub deklaracje zgodności. Na żądanie **Zamawiającego Wykonawca** obowiązany jest okazać w stosunku do wskazanych materiałów i narzędzi certyfikat zgodności z Polską Normą lub aprobatę techniczną.
6. Zamawiający umożliwi pobór mediów (energia elektryczna, woda) niezbędnych przy wykonywaniu robót.
7. Po zakończeniu robót budowlanych **Wykonawca** zobowiązany jest uporządkować pomieszczenia i teren, na którym zlokalizowane zostało zaplecze do wykonania robót objętych przedmiotem niniejszej umowy.
8. **Wykonawca** powierza podwykonawcy, z zachowaniem trybu określonego w art. 647¹ kodeksu cywilnego, część zamówienia wskazaną w ofercie, o której mowa w § 1 ust. 3 umowy, tj. (jeżeli dotyczy).

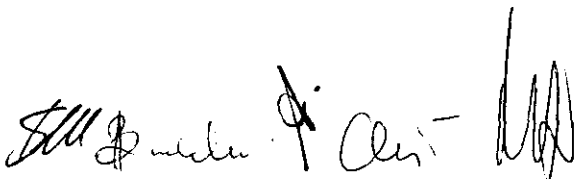

§ 5

Wynagrodzenie

1. Wynagrodzenie całkowite z tytułu zrealizowania niniejszej umowy wynosi **złotych brutto**, (słownie: złotych brutto), w tym: zł netto i 22% podatek VAT, zgodnie ze szczegółowym kosztorysem ofertowym, o którym mowa w § 1 ust. 3 umowy.
2. Kwota brutto, o której mowa w ust. 1, stanowi maksymalną wartość umowy i zawiera wszelkie koszty niezbędne do wykonania umowy, w tym koszty materiałów, urządzeń, robocizny i inne (między innymi koszty transportu oraz opłat związanych z wykonaniem umowy) oraz należne opłaty i podatki związane z realizacją umowy.
3. Zabrania się realizacji jakichkolwiek innych robót nie objętych niniejszą umową bez odrębnej decyzji **Zamawiającego**. Każdorazowe odstępstwo od powyższej zasady pozostaje ryzykiem i kosztem po stronie **Wykonawcy**.
4. Składniki cenotwórcze określone w szczegółowym kosztorysie ofertowym, o którym mowa w § 1 ust. 3 umowy, nie ulegną zmianie przez cały okres trwania umowy i będą obowiązywały również przy udzielaniu zamówienia na ewentualne roboty budowlane dodatkowe.
5. **Zamawiający** zastrzega sobie prawo zmniejszenia zakresu robót budowlanych objętych przedmiotem umowy w sytuacji uzasadnionej potrzebami **Zamawiającego**. Zmniejszenie zakresu robót nie przekroczy 15% wysokości wynagrodzenia brutto, o którym mowa w ust. 1 niniejszego paragrafu. **Wykonawcy** nie przysługują z tego tytułu żadne roszczenia w stosunku do **Zamawiającego**. W przypadku zaistnienia takiej sytuacji **Zamawiający** zapłaci **Wykonawcy** za faktycznie wykonany zakres robót budowlanych potwierdzony przez inspektora nadzoru. Podstawą rozliczenia będzie szczegółowy kosztorys ofertowy przywołany w ust. 1. Zmniejszenie zakresu zostanie wprowadzone pisemnym aneksem do umowy.

§ 6

Warunki i termin płatności

1. Zapłata z tytułu wykonania robót budowlanych objętych niniejszą umową nastąpi w formie polecenia przelewu, na rachunek bankowy **Wykonawcy** podany na fakturze VAT, w terminie do 14 dni licząc od daty dostarczenia faktury VAT do siedziby **Zamawiającego**, na podstawie **protokołu odbioru końcowego robót budowlanych**, z zastrzeżeniem ust. 2.
2. W przypadku realizacji robót z udziałem podwykonawcy, dodatkową podstawą uruchomienia płatności wynagrodzenia będzie pisemne oświadczenie złożone przez **Wykonawcę** i podwykonawcę potwierdzające uregulowanie przez **Wykonawcę** wobec podwykonawcy zobowiązań wynikających z zakresu robót powierzonych podwykonawcy na podstawie niniejszej umowy.
3. Za datę dokonania płatności wynagrodzenia uznaje się dzień obciążenia rachunku **Zamawiającego**.
4. **Zamawiający** zapłaci **Wykonawcy** odsetki ustawowe za opóźnienie w zapłacie wynagrodzenia, liczone od dnia następnego po dniu, w którym zapłata miała być dokonana, po otrzymaniu pisemnego wezwania do zapłaty.
5. Przeniesienie wierzycelności wynikających z niniejszej umowy przez **Wykonawcę** na osobę trzecią, wymaga pisemnej zgody **Zamawiającego**, pod rygorem nieważności.
6. Faktura VAT powinna uwzględniać następujące dane:
Nabywca: Narodowy Fundusz Zdrowia z siedzibą w Warszawie, adres: ul Grójecka 186, 02-390 Warszawa, NIP: 107-00-01-057
Odbiorca i płatnik dowodu: Śląski Oddział Wojewódzki Narodowego Funduszu Zdrowia z siedzibą w Katowicach, adres: ul. Kossutha 13, 40 –844 Katowice.



§ 7

Rękojmia za wady. Gwarancja.

1. **Wykonawca** jest odpowiedzialny względem **Zamawiającego** za przygotowanie i wykonanie całości robót będących przedmiotem umowy.
2. **Wykonawca** jest odpowiedzialny z tytułu rękojmi za wady fizyczne robót będących przedmiotem umowy, a stwierdzonych w trakcie odbioru oraz za wady powstałe po odbiorze w okresie rękojmi.
3. **Wykonawca** udziela 24 - miesięcznej gwarancji na wykonane roboty oraz zastosowane materiały. Bieg okresu gwarancji rozpoczyna się w dniu następującym po podpisaniu **protokołu odbioru końcowego robót budowlanych**.
4. W przypadku wykrycia wady, **Zamawiający** zawiadomi o tym pisemnie **Wykonawcę** w terminie do 2 dni licząc od daty jej ujawnienia, informując o miejscu i terminie oględzin.
5. **Zamawiający** informuje **Wykonawcę** o dacie i miejscu oględzin na co najmniej 3 dni przed terminem oględzin.
6. Z dokonanych oględzin Strony sporządzają protokół. Protokół winien stwierdzać istnienie wady oraz wskazywać wyznaczony przez **Zamawiającego** termin jej usunięcia przez **Wykonawcę**.
7. Usunięcie wady zostanie również stwierdzone protokołarnie przez Strony umowy.

§ 8

W razie stwierdzenia w toku czynności odbioru lub w okresie rękojmi wad przedmiotu umowy, **Zamawiającemu** przysługują następujące uprawnienia:

- a. jeżeli wady zostaną ujawnione w toku czynności odbiorowych i nadają się do usunięcia - **Zamawiający** może odmówić odbioru robót do czasu usunięcia stwierdzonych wad, wyznaczając jednocześnie termin do ich usunięcia;
- b. jeżeli wady nadają się do usunięcia, a zostały ujawnione w okresie rękojmi - **Zamawiający** wyznaczy **Wykonawcy** odpowiedni termin do ich usunięcia;
- c. jeżeli wady nie nadają się do usunięcia - **Zamawiający** może odpowiednio obniżyć wynagrodzenie, jeżeli stwierdzone wady nie uniemożliwiają użytkowania przedmiotu odbioru zgodnie z jego przeznaczeniem; jeżeli zaś wady uniemożliwiają użytkowanie przedmiotu odbioru zgodnie z jego przeznaczeniem - **Zamawiający** może odstąpić od umowy lub zażądać wykonania przedmiotu umowy po raz drugi.

§ 9

Kary umowne

1. W przypadku nie wykonania lub nienależytego wykonania, **Wykonawca** zobowiązany jest do zapłaty kary umownej:
 - a. w wysokości 10% wynagrodzenia całkowitego brutto określonego w § 5 ust. 1 umowy, jeżeli którakolwiek ze Stron odstąpi od umowy z przyczyn leżących po stronie Wykonawcy. Odstąpienie od umowy winno nastąpić w terminie do 7 dni licząc od dnia powzięcia wiadomości o przyczynie odstąpienia poprzez pisemne oświadczenie złożone drugiej Stronie umowy.
 - b. w wysokości 1 % wynagrodzenia całkowitego brutto określonego w § 5 ust. 1 umowy - za każdy dzień zwłoki w stosunku do terminu wskazanego w § 2 ust. 1 umowy;
 - c. w wysokości 2 % wynagrodzenia całkowitego brutto określonego w § 5 ust. 1 umowy - za każdy dzień zwłoki w stosunku do terminu wyznaczonego na usunięcie wady, a wynikającego z § 7 lub § 8 niniejszej umowy.
2. **Zamawiającemu** przysługuje prawo dochodzenia odszkodowania uzupełniającego na zasadach ogólnych, w przypadku, gdy zastrzeżona kara umowna nie pokrywa zaistniałej szkody.

Budowlano-
SMA
P. Cielit
MA

§ 10

1. **Wykonawca** wniósł zabezpieczenie należytego wykonania umowy w wysokości zł /słownie: złotych/, co stanowi 10 % wynagrodzenia brutto niniejszej umowy (ceny oferty). Zabezpieczenie wniesione zostało w formie:
2. W trakcie realizacji umowy **Wykonawca** może dokonać zmiany formy zabezpieczenia na jedną lub kilka form, o których mowa w art. 148 ust. 1 ustawy Prawo zamówień publicznych. Zmiana formy zabezpieczenia musi zostać dokonana z zachowaniem ciągłości zabezpieczenia i bez zmniejszania jego wysokości. O zamiarze dokonania zmiany formy zabezpieczenia **Wykonawca** obowiązany jest poinformować **Zamawiającego** z odpowiednim wyprzedzeniem. Zmiana formy zabezpieczenia zostanie wprowadzona i potwierdzona stosownym aneksem do umowy.
3. Zwrot i rozliczenie zabezpieczenia dokonane zostaną zgodnie z art. 151 ustawy Prawo zamówień publicznych. Zabezpieczenie należytego wykonania umowy zostanie zwrócone w terminie do 30 dni licząc od dnia podpisania **protokołu odbioru końcowego robót budowlanych** do wysokości 70 % wniesionego zabezpieczenia. Pozostałe do 30 % wniesionego zabezpieczenia należytego wykonania umowy zostanie zwrócone nie później niż w 15 dniu po upływie okresu gwarancji.
4. W okresach przysługujących **Zamawiającemu** na zwrot zabezpieczenia (jego części), **Zamawiający** nie może zostać pozbawiony możliwości wystąpienia z roszczeniem z tytułu zabezpieczenia należytego wykonania umowy, jeżeli zdarzenie uzasadniające roszczenie wystąpiło w okresie ważności zabezpieczenia (jeżeli zabezpieczenie zostało wniesione w formie dokumentu - w okresie ważności dokumentu).

§ 11

Postanowienia końcowe

1. Umowa niniejsza została zawarta w wyniku udzielenia zamówienia publicznego w trybie przetargu nieograniczonego zgodnie z ustawą z dnia 29.01.2004 r. Prawo zamówień publicznych.
2. Oferta **Wykonawcy**, o której mowa w § 1 ust. 3 umowy, w tym szczegółowy kosztorys ofertowy, stanowi załącznik do niniejszej umowy.
3. W sprawach nie uregulowanych niniejszą umową mają zastosowanie przepisy ustawy Prawo zamówień publicznych, Kodeksu cywilnego oraz ustawy Prawo budowlane.
4. Sprawy sporne rozstrzygać będzie sąd powszechny właściwy dla siedziby **Śląskiego Oddziału Wojewódzkiego Narodowego Funduszu Zdrowia (Katowice)**.
5. Umowę niniejszą sporządzono w trzech jednobrzmiących egzemplarzach, z czego jeden egzemplarz otrzymuje **Wykonawca**, dwa egzemplarze otrzymuje **Zamawiający**.

ZAMAWIAJĄCY

WYKONAWCA

NACZELNIK
Wydziału Administracyjno-Gospodarczego
Śląskiego Oddziału Wojewódzkiego
Narodowego Funduszu Zdrowia w Katowicach

NACZELNIK
Wydziału Księgowości
Główny Księgowy
Śląskiego Oddziału Wojewódzkiego
Narodowego Funduszu Zdrowia w Katowicach

Marian Ziółko

KIEROWNIK
Działu Planowania i Analiz Ekonomicznych
Śląskiego Oddziału Wojewódzkiego
Narodowego Funduszu Zdrowia w Katowicach

Ewa Talaczek