

SPECYFIKACJA ISTOTNYCH WARUNKÓW ZAMÓWIENIA

PRZETARG NIEOGRANICZONY

ROBOTY BUDOWLANE -

Roboty remontowo-malarskie w obiektach Śląskiego OW NFZ przy ul. Kossutha 13 w Katowicach

Załącznikami do niniejszej SIWZ są:

1. formularz oferty,
2. dokumentacja projektowa,
3. Specyfikacja Techniczna Wykonania i Odbioru Robót Budowlanych,
4. wzór umowy,
5. wykaz robót budowlanych,
6. wzór oświadczenia o braku podstaw do wykluczenia z postępowania na podstawie art. 24 ust. 1 pzp,
7. wzór oświadczenia - lista podmiotów należących do tej samej grupy kapitałowej, o której mowa w art. 24 ust. 2 pkt 5 pzp, albo informacja o tym, że Wykonawca nie należy do grupy kapitałowej,
8. tekst rozporządzenia Ministra Rozwoju Regionalnego i Budownictwa z dnia 13.07.2001r. w sprawie metod kosztorysowania obiektów i robót budowlanych (Dz.U. Nr 80, poz. 867).

Zatwierdzam
Z upoważnienia Dyrektora
Śląskiego Oddziału Wojewódzkiego
Narodowego Funduszu Zdrowia w Katowicach
ZASTĘPCA DYREKTORA
DS. EKONOMICZNO-FINANSOWYCH

data i podpis:*Dorota Suchy*.....

I. Nazwa (firma) oraz adres Zamawiającego

Narodowy Fundusz Zdrowia, Śląski Oddział Wojewódzki w Katowicach, ul. Kossutha 13, 40-844 Katowice;
e-mail: inwestycje@nfz-katowice.pl, strona internetowa: www.nfz-katowice.pl.

II. Tryb udzielenia zamówienia oraz stosowana terminologia

Postępowanie o udzielenie zamówienia publicznego prowadzone jest w trybie przetargu nieograniczonego na podstawie ustawy z dnia 29 stycznia 2004 r. Prawo zamówień publicznych (j.t. Dz.U. z 2013 r., poz. 907 ze zm.). Numer postępowania

Postępowanie, którego dotyczy niniejszy dokument oznaczone jest numerem 4/pn/2015. Wykonawcy we wszelkich kontaktach z Zamawiającym proszeni są o powoływanie się na ww. numer.

Terminologia

Ilekoć w niniejszej „Specyfikacji Istotnych Warunków Zamówienia” zwanej także „SIWZ” mowa jest o "pzp", należy przez to rozumieć ustawę z dnia 29 stycznia 2004 r. Prawo zamówień publicznych. Ilekoć w „SIWZ” mowa jest o "Zamawiającym", należy przez to rozumieć Śląski Oddział Wojewódzki Narodowego Funduszu Zdrowia (nazywany również ŚOW NFZ lub Śląski OW NFZ). Ilekoć w SIWZ mowa jest o „dniach” należy przez to rozumieć dni kalendarzowe zgodnie z art. 110 i nn. k.c. Ilekoć w niniejszej SIWZ mowa jest o rozporządzeniu Prezesa RM w sprawie dokumentów należy przez to rozumieć rozporządzenie Prezesa Rady Ministrów z dnia 19 lutego 2013r. w sprawie rodzajów dokumentów, jakich może żądać zamawiający od wykonawcy, oraz form, w jakich te dokumenty mogą być składane (Dz.U. z 2013 r. poz. 231).

III. Opis przedmiotu zamówienia

1. Przedmiot zamówienia obejmuje wykonanie robót remontowo-malarskich w kilku obiektach ŚOW NFZ przy ul. Kossutha 13 w Katowicach, zgodnie z zasadami określonymi w niniejszej SIWZ.

Kod Wspólnego Słownika Zamówień (CPV): 45.00.00.00-7 – roboty budowlane.

Na opis przedmiotu zamówienia składa się:

- 1) dokumentacja projektowa:
 - a) przedmiar robót,
 - b) rzuty kondygnacji i budynków objętych frontem robót.
- 2) Specyfikacja Techniczna Wykonania i Odbioru Robót Budowlanych (STWiORB),
- 3) Wzór umowy.

Uwaga! Wykonawca winien niezwłocznie zgłosić Zamawiającemu w trybie art. 38 pzp wszelkie wątpliwości odnoszące się do opisu przedmiotu zamówienia, w tym do dokumentacji, w szczególności wszelkie ewentualnie dostrzeżone błędy, wewnętrzne sprzeczności, niezgodności, czy niekonsekwencje.

Realizacja zamówienia będzie przebiegała na warunkach określonych we wzorze umowy stanowiącym załącznik do niniejszej SIWZ. Wzór umowy przewiduje i określa warunki ewentualnej zmiany treści umowy.

2. Warunki płatności: warunki płatności zostały określone we wzorze umowy.
3. Okres rękojmi za wady oraz gwarancji: wykonawca udziela co najmniej 36 miesięcznej rękojmi za wady oraz co najmniej 36 miesięcznej gwarancji jakości przedmiotu umowy na warunkach określonych we wzorze umowy. Długość udzielonej gwarancji oraz rękojmi winna zostać wskazana przez Wykonawcę w formularzu oferty.
4. Pozostałe wymogi zamawiającego
 - a) Zamawiający nie dopuszcza składania ofert częściowych, co oznacza, że Wykonawca może złożyć tylko jedną ofertę na całość zamówienia.
 - b) Zamawiający nie dopuszcza możliwości składania ofert wariantowych.
 - c) Zamawiający nie przewiduje zamówień uzupełniających, o których mowa w art. 67 ust. 1 pkt 6 pzp.

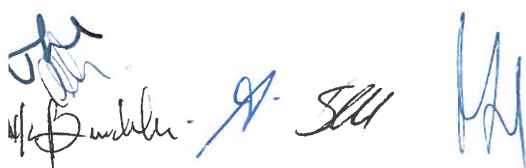

- d) Zamawiający na podstawie art. 36b ust.1 pzp żąda wskazania przez Wykonawcę (w formularzu oferty) części zamówienia, której wykonanie zamierza powierzyć podwykonawcy. Jeżeli Wykonawca powołuje się na zasoby podwykonawców na zasadach określonych w art. 26 ust. 2b pzp, w celu wykazania spełniania warunku udziału w postępowaniu, Zamawiający żąda również podania przez Wykonawcę nazwy lub firmy podwykonawcy (w formularzu oferty lub w pisemnym zobowiązaniu takiego podmiotu do oddania do dyspozycji niezbędnych zasobów na potrzeby wykonania zamówienia; patrz: art. 26 ust.2b pzp oraz pkt V pkt 1 SIWZ).
- e) Język postępowania
Zamawiający nie dopuszcza możliwości składania ofert w języku innym niż język polski, przy uwzględnieniu poniższego wyjaśnienia.
Wyjaśnia się, iż zgodnie z zasadą wyrażoną w art. 9 ust. 2 pzp, postępowanie o udzielenie zamówienia publicznego prowadzi się w języku polskim. Wymóg art. 9 ust. 2 pzp stanowi konsekwencję zapisów ustawy z dnia 07.10.1999 r. o języku polskim (t.j. Dz.U. z 2011 r. Nr 43, poz. 224 ze zm.), która formułuje zasadę używania języka polskiego w realizacji zadań publicznych oraz w obrocie na terytorium Rzeczypospolitej Polskiej. Od tak sformułowanej zasady ustawa o języku polskim w art. 11 dopuszcza wyjątki stanowiąc między innymi, iż nie podlegają tłumaczeniu na język polski nazwy własne, zwyczajowo stosowana terminologia naukowa i techniczna, znaki towarowe, nazwy handlowe oraz oznaczenia pochodzenia towarów i usług.
- f) Realizacja zamówienia będzie przebiegała na warunkach określonych we wzorze umowy stanowiącym załącznik do niniejszej SIWZ. Wzór umowy przewiduje i określa warunki ewentualnej zmiany treści umowy.
Niniejsza SIWZ we wzorze umowy określa także:
a) wymagania dotyczące umowy o podwykonawstwo, której przedmiotem są roboty budowlane, których niespełnienie spowoduje zgłoszenie przez Zamawiającego odpowiednio zastrzeżeń lub sprzeciwu,
b) informacje o umowach o podwykonawstwo, których przedmiotem są dostawy lub usługi, które, z uwagi na wartość, nie podlegają obowiązkowi przedkładania Zamawiającemu.
Wzór umowy określa zasady zawierania umów o podwykonawstwo zarówno w przedmiocie robót budowlanych, jak i w przedmiocie dostaw i usług.

IV. Termin i miejsce wykonania zamówienia

1. Termin wykonania zamówienia. Zamówienie zostanie zrealizowane w ciągu 3 miesięcy od dnia zawarcia umowy.
Zamówienie podzielono na trzy części ze względu na różne terminy realizacji każdej z nich, co należy wykazać w kosztorysie ofertowym.
Część I. Rozpoczęcie robót nastąpi w ciągu jednego dnia od zawarcia umowy. Termin realizacji robót – w ciągu 30 dni od dnia zawarcia umowy.
Część II. Roboty będą wykonywane na podstawie indywidualnych informacji przesyłanych wykonawcy przez zamawiającego z wyprzedzeniem trzydniowym. Wszystkie prace w ramach części II winny zostać zlecone i wykonane w ciągu 3 miesięcy od dnia zawarcia umowy. Roboty będą realizowane w weekendy tzn. od piątku godz.16.00 do poniedziałku godz.8.00, ponadto pomieszczenia klatek schodowych, toalet oraz korytarze wykonawca będzie mógł malować również w dni powszednie w godz. od 16.00 do 8.00, będących godzinami przekazania do użytku.
Część III. Zakres prac z części III zostanie wykonany po zrealizowaniu części I, w terminie nie dłuższym niż 3 miesiące licząc od dnia zawarcia umowy, na podstawie konkretnych informacji zamawiającego. Roboty będą wykonywane na podstawie indywidualnych informacji przesyłanych wykonawcy przez zamawiającego z wyprzedzeniem dwudniowym.
Realizacja części I i III nastąpi bez nakładania na wykonawcę ograniczeń co do konkretnych godzin lub dni wykonywania robót. Zakres przedmiotowy poszczególnych części opisano w przedmiarze robót.

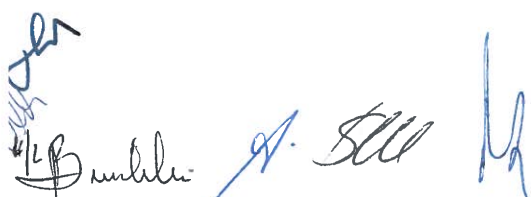

Nr zamówienia: 4/pn/2015

2. Miejsce realizacji zamówienia: obiekty ŚOW NFZ w Katowicach przy ul. Kossutha 13, w tym część A i pomieszczenia kierowców.

V. Warunki udziału w postępowaniu oraz opis sposobu dokonywania oceny spełniania tych warunków

W postępowaniu mogą wziąć udział Wykonawcy, którzy spełniają warunki udziału w postępowaniu w zakresie wskazanym przez Zamawiającego w niniejszej SIWZ: warunki z art. 22 ust.1 pzp oraz nie podlegają wykluczeniu z postępowania o udzielenie zamówienia publicznego na podstawie art. 24 pzp.

Spełnienie warunków będzie oceniane na podstawie przedstawionych przez Wykonawcę oświadczeń i dokumentów, o których mowa w SIWZ.

1) Art. 22 ust. 1 pzp

Wykonawca winien złożyć oświadczenie o spełnianiu warunków udziału w postępowaniu z art. 22 ust. 1 pzp.

1a) Art. 22 ust.1 pkt 2 pzp

Oprócz oświadczenia o spełnianiu warunku udziału w postępowaniu, na potwierdzenie warunku z art. 22 ust.1 pkt 2 pzp Wykonawca przedłoży dokumenty, o których mowa w pkt VI lit. B ppkt 3 lit. a i lit. b SIWZ.

Wykonawca winien wykazać w formularzu wykaz robót budowlanych, zamówienia zgodne z poniższą definicją roboty budowlanej oraz załączyć dowody określające, że wykazane zamówienia (roboty budowlane) zostały wykonane w sposób należyty oraz zgodnie z zasadami sztuki budowlanej i prawidłowo ukończone.

Pod pojęciem *roboty budowlanej* należy rozumieć zamówienie polegające na wykonaniu roboty ogólnobudowlanej o wartości co najmniej 50 000,00 zł brutto, zrealizowanej, tj. zakończonej przez Wykonawcę (umowa została zrealizowana).

Wykonawca winien wykazać wykonanie w okresie ostatnich pięciu (5) lat przed upływem terminu składania ofert, a jeżeli okres prowadzenia działalności jest krótszy - w tym okresie, co najmniej jednej takiej roboty budowlanej, z podaniem jej rodzaju, wartości, daty i miejsca wykonania, oraz załączeniem dowodów, wskazujących, że wykazana robota budowlana została wykonana w sposób należyty oraz, że została wykonana zgodnie z zasadami sztuki budowlanej i prawidłowo ukończona. Zastrzega się, iż w ramach wykazanej roboty ogólnobudowlanej co najmniej 50% jej wartości winny stanowić roboty malarskie.

Uwaga!

◆ Podając w formularzu wykaz robót budowlanych rodzaj roboty budowlanej, Wykonawca wskazuje przedmiot zamówienia zgodny ze zdefiniowanym w niniejszej SIWZ.

◆ Podając w formularzu wykaz robót budowlanych wartość, Wykonawca wpisuje kwotę brutto w złotych za całość wykonanego zamówienia.

◆ Podając w formularzu wykaz robót budowlanych datę wykonania, Wykonawca wskazuje dzień, miesiąc i rok wykonania (zakończenia) zamówienia.

◆ Podając w formularzu wykaz robót budowlanych miejsce wykonania, Wykonawca wskazuje adres wykonania zamówienia.

◆ Jeżeli zakres przedmiotowy wykazywanych przez Wykonawcę zamówień byłby szerszy (np. obejmowałby dodatkowo również inny rodzaj zamówienia), Wykonawca winien wyodrębnić i podać dane dotyczące jedynie wykonanej roboty budowlanej zdefiniowanej w niniejszej SIWZ.

◆ Wykonanie każdego wykazanego zamówienia musi zostać poświadczony dowodami w zakresie wymaganym w niniejszej SIWZ, tj. że wykazana robota budowlana została wykonana w sposób należyty oraz, że została wykonana zgodnie z zasadami sztuki budowlanej i prawidłowo ukończona.

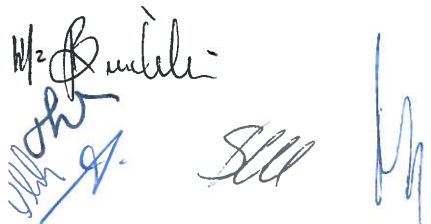

Uwaga!

Zgodnie z §1 ust.2 pkt 1 rozporządzenia Prezesa Rady Ministrów z dnia 19.02.2013r. w sprawie rodzaju dokumentów, jakich może żądać zamawiający od wykonawcy, oraz form, w jakich te dokumenty mogą być składane (poz. 231), dowodami są poświadczenia. W przypadku zamówień na roboty budowlane dowodami mogą być również inne dokumenty, jeżeli z uzasadnionych przyczyn o obiektywnym charakterze Wykonawca nie jest w stanie uzyskać poświadczenia.

Określenie przez Zamawiającego zamówień, których dotyczy obowiązek wskazania przez Wykonawcę w wykazie oraz złożenia dla nich poświadczeń, nastąpiło na podstawie §1 ust.4 cyt. rozporządzenia Prezesa RM z dnia 19.02.2013 r.

1b) Art. 22 ust. 1 pkt 4 pzp

Oprócz oświadczenia o spełnianiu warunku udziału w postępowaniu, na potwierdzenie warunku z art. 22 ust.1 pkt 4 pzp Wykonawca przedłoży dokument, o którym mowa w pkt VI lit. B ppkt 4 SIWZ.

Wykonawca winien wykazać za pomocą opłaconej polisy, a w przypadku jej braku, innego dokumentu, iż jest ubezpieczony od odpowiedzialności cywilnej w zakresie prowadzonej działalności związanej z przedmiotem zamówienia, na kwotę nie niższą niż 50 000,00 złotych.

1c) Skorzystanie z zasobów innych podmiotów.

Zgodnie z art. 26 ust.2b pzp, Wykonawca może polegać między innymi na wiedzy i doświadczeniu oraz zdolnościach finansowych lub ekonomicznych innych podmiotów, niezależnie od charakteru prawnego łączących go z nimi stosunków. Wykonawca w takiej sytuacji zobowiązany jest udowodnić Zamawiającemu, iż będzie dysponował tymi zasobami w trakcie realizacji zamówienia, w szczególności przedstawiając w tym celu pisemne zobowiązanie tych podmiotów do oddania mu do dyspozycji niezbędnych zasobów na potrzeby wykonania zamówienia.

W takim przypadku Wykonawca jest zobowiązany wskazać ten fakt w pkt 10 formularza oferty.

Jeżeli zasoby są udostępniane na zasadzie podwykonawstwa Wykonawca wypełnia także pkt 11 oraz 11A formularza oferty.

Zgodnie z art. 26 ust.2e pzp, podmiot, który zobowiązał się do udostępnienia zasobów zgodnie z art. 26 ust. 2b pzp, odpowiada solidarnie z Wykonawcą za szkodę Zamawiającego powstałą wskutek nieudostępnienia tych zasobów, chyba że za nieudostępnienie zasobów nie ponosi winy.

W przypadku skorzystania w niniejszym postępowaniu z zasobu innego podmiotu (art. 26 ust. 2b pzp), pisemne zobowiązanie innego podmiotu winno w szczególności wskazywać:

- 1) podmiot, który udostępni swoje zasoby (nazwa/firma oraz adres);
- 2) zakres dostępnych Wykonawcy zasobów innego podmiotu - wskazać, jakie konkretnie zasoby udostępni inny podmiot - co stanowi te zasoby;
- 3) sposób wykorzystania zasobów innego podmiotu - wskazać, w jaki sposób Wykonawca będzie wykorzystywał zasoby innego podmiotu przy wykonywaniu zamówienia (na czym konkretnie będzie polegało udostępnienie Wykonawcy zasobu; czy – np. w przypadku udostępnienia wiedzy i doświadczenia będzie to miało na przykład formę nadzoru nad wykonywaniem zamówienia, pełnienia funkcji doradczej, wykonywania części zamówienia etc.);
- 4) charakter stosunku, jaki będzie łączył wykonawcę z innym podmiotem;
- 5) zakres i okres udziału innego podmiotu przy wykonywaniu zamówienia.

Zasoby winny zostać udostępnione na okres korzystania z nich przy wykonaniu zamówienia.



Nr zamówienia: 4/pn/2015

A zatem, w przypadku gdy Wykonawca polega na wiedzy i doświadczeniu innych podmiotów, zobowiązany jest załączyć:

- a) pisemne zobowiązanie innego podmiotu do oddania Wykonawcy do dyspozycji niezbędnych zasobów na potrzeby wykonania zamówienia;
- b) formularz wykaz robót wykonanych przez podmiot, który udostępnia zasoby Wykonawcy oraz dowody, wskazujące, że wykazane roboty budowlane zostały wykonane w sposób należyty oraz, że zostały wykonane zgodnie z zasadami sztuki budowlanej i prawidłowo ukończone.

Na podstawie §1 ust.6 pkt 1 rozporządzenia Prezesa Rady Ministrów z dnia 19.02.2013 r. w sprawie rodzajów dokumentów, jakich może żądać zamawiający od wykonawcy, oraz form, w jakich te dokumenty mogą być składane (poz. 231), Zamawiający żąda od Wykonawcy, który wykazując spełnianie warunku, o którym mowa w art. 22 ust. 1 pkt 4 pzp, polega na zdolnościach ekonomicznych innych podmiotów na zasadach określonych w art. 26 ust. 2b pzp, przedłożenia opłaconej polisy (a w przypadku jej braku innego dokumentu), o której mowa w pkt VI lit. B ppkt 4 SIWZ, dotyczącej tych podmiotów.

A zatem, w przypadku gdy Wykonawca polega na zdolnościach ekonomicznych innych podmiotów, zobowiązany jest załączyć:

- c) pisemne zobowiązanie innego podmiotu do oddania Wykonawcy do dyspozycji niezbędnych zasobów na potrzeby wykonania zamówienia;
- d) opłaconą polisę, a w przypadku jej braku, inny dokument wystawiony dla podmiotu, z którego zdolności Wykonawca będzie korzystał odnośnie ubezpieczenia od odpowiedzialności cywilnej w zakresie działalności związanej z przedmiotem zamówienia (roboty budowlane).

Zamawiający żąda powyższego w celu oceny, czy Wykonawca będzie dysponował zasobami innych podmiotów w stopniu niezbędnym dla należytego wykonania zamówienia oraz oceny, czy stosunek łączący Wykonawcę z innymi podmiotami gwarantuje rzeczywisty dostęp do ich zasobów.

Zgodnie z wyrokiem KIO z dnia 25.09.2012 (KIO 1927/12), w celu wykazania (udowodnienia) przekazania wiedzy i doświadczenia przez jeden podmiot – drugiemu, w takim przypadku istotne jest, w jaki sposób wiedza i doświadczenie zostaną przekazane, aby korzystanie z zasobów było skuteczne. (...) Zamawiający badając zobowiązanie innego podmiotu udzielone w trybie art. 26 ust. 2b pzp musi mieć możliwość dokonania oceny, czy udostępnienie zasobów nastąpi w sposób rzeczywisty – zapewniający korzystanie przez wykonawcę z tych zasobów. Udostępnienie zasobów nie może sprowadzać się wyłącznie do udostępnienia wykonawcy listów referencyjnych danego podmiotu.

Zgodnie z wyrokiem KIO z dnia 08.10.2012 (KIO 2036/12), co do zasady zobowiązanie podmiotu trzeciego o udostępnieniu zasobów winno być konkretne, precyzyjne i winno jednoznacznie wskazywać sposób i zakres udostępnienia.

2) Art. 24 ust. 1 pzp.

Brak podstaw do wykluczenia z udziału w postępowaniu z powodu niespełnienia warunków, o których mowa w art. 24 ust. 1 pzp.

- a) na potwierdzenie spełnienia ww. warunku Wykonawca winien złożyć oświadczenie (pkt VI lit. B ppkt 1 SIWZ) o braku podstaw do wykluczenia z powodu niespełniania warunków, o których mowa w art. 24 ust. 1 pzp;
- b) na potwierdzenie spełnienia warunku z art. 24 ust.1 pkt 2 pzp Wykonawca winien złożyć dokument wymieniony w pkt VI lit. B ppkt 2 (lub odpowiednio ppkt 3), tj. potwierdzający, że w stosunku do Wykonawcy nie otwarto likwidacji lub nie ogłoszono jego upadłości lub potwierdzający, że po ogłoszeniu upadłości Wykonawca zawarł

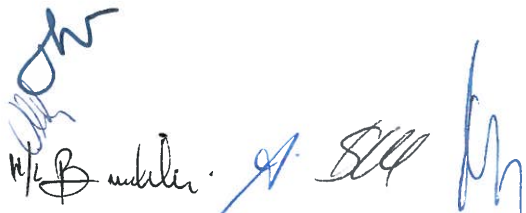

układ zatwierdzony prawomocnym postanowieniem sądu, a układ nie przewiduje zaspokojenia wierzycieli przez likwidację majątku upadłego.

3) Art. 24 ust. 2 pkt 5 pzp

Zgodnie z art. 26 ust. 2d pzp, Wykonawca wraz ofertą składa listę podmiotów należących do tej samej grupy kapitałowej, o której mowa w art. 24 ust. 2 pkt 5 pzp, albo informację o tym, że nie należy do grupy kapitałowej.

Przez grupę kapitałową – zgodnie z art. 4 pkt 14 ustawy z dnia 16.02.2007 r. o ochronie konkurencji i konsumentów (Dz.U. Nr 50, poz. 331 z zm.) – należy rozumieć wszystkich przedsiębiorców, którzy są kontrolowani w sposób bezpośredni lub pośredni przez jednego przedsiębiorcę, w tym również tego przedsiębiorcę.

VI. Informacja o oświadczeniach i dokumentach, jakie mają dostarczyć Wykonawcy w celu potwierdzenia spełnienia warunków udziału w postępowaniu

A. OŚWIADCZENIA:

Oświadczenie o spełnianiu warunków udziału w postępowaniu z art. 22 ust. 1 pzp (treść oświadczenia znajduje się w formularzu oferty).

B. DOKUMENTY:

Wykonawcy powinni dołączyć do oferty niżej wymienione dokumenty. Dokumenty te - zgodnie z rozporządzeniem Prezesa Rady Ministrów z dnia 19.02.2013 r. w sprawie rodzajów dokumentów, jakich może żądać zamawiający od wykonawcy, oraz form, w jakich te dokumenty mogą być składane (poz.231) - Wykonawca przedstawia w formie oryginału lub kopii poświadczonej za zgodność z oryginałem przez Wykonawcę:

- 1) Oświadczenie o braku podstaw do wykluczenia z postępowania na podstawie art. 24 ust. 1 pzp (wzór oświadczenia stanowi załącznik do SIWZ).
- 2) Aktualny odpis z właściwego rejestru lub z centralnej ewidencji i informacji o działalności gospodarczej - w celu wykazania braku podstaw do wykluczenia w oparciu o art. 24 ust. 1 pkt 2 pzp, wystawiony nie wcześniej niż 6 miesięcy przed upływem terminu składania ofert.
- 3)
 - a) Wykaz zamówień (formularz wykaz robót budowlanych) wykonanych w okresie ostatnich pięciu (5) lat przed upływem terminu składania ofert - a jeżeli okres prowadzenia działalności jest krótszy - w tym okresie, z podaniem ich rodzaju, wartości, daty i miejsca wykonania (patrz: pkt V ppkt 1a SIWZ).
 - b) Dowody określające, że wykazane roboty budowlane zostały wykonane w sposób należyty oraz wskazujące, że zostały wykonane zgodnie z zasadami sztuki budowlanej i prawidłowo ukończone (patrz: pkt V ppkt 1a) SIWZ).
- 4) Opłacona polisa, a w przypadku jej braku, inny dokument potwierdzający, że Wykonawca jest ubezpieczony od odpowiedzialności cywilnej w zakresie prowadzonej działalności związanej z przedmiotem zamówienia (roboty budowlane).
- 5) Jeżeli Wykonawca ma siedzibę lub miejsce zamieszkania poza terytorium Rzeczypospolitej Polskiej, składa dokumenty zgodnie z zasadami opisanymi w §4 cyt. rozporządzenia Prezesa Rady Ministrów, tj.: Wykonawca taki zamiast dokumentu, o którym mowa w §3 ust. 1 pkt 2 cyt. rozporządzenia, składa dokument lub dokumenty wystawione w kraju, w którym ma siedzibę lub miejsce zamieszkania, potwierdzające, że nie otwarto jego likwidacji ani nie ogłoszono upadłości, wystawiony nie wcześniej niż 6 miesięcy przed upływem terminu składania ofert.

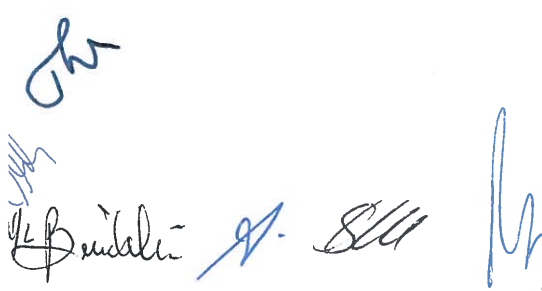

Nr zamówienia: 4/pn/2015

Jeżeli w kraju miejsca zamieszkania osoby lub w kraju, w którym Wykonawca ma siedzibę lub miejsce zamieszkania, nie wydaje się dokumentu, o którym mowa powyżej, zastępuje się go dokumentem określonym w §4 ust. 3 cyt. rozporządzenia.

C. INNE DOKUMENTY/OŚWIADCZENIA

Lista podmiotów należących do tej samej grupy kapitałowej, o której mowa w art. 24 ust. 2 pkt 5 pzp, albo informacja o tym, że Wykonawca nie należy do grupy kapitałowej (patrz: pkt V ppkt 3 SIWZ) – wzór oświadczenia załączono do SIWZ.

Uwaga!

Wykonawcy wspólnie ubiegający się o udzielenie zamówienia zobowiązują się załączyć do oferty pełnomocnictwo. Zgodnie z art. 23 ust. 2 pzp Wykonawcy tacy winni ustanowić pełnomocnika do reprezentowania ich w postępowaniu o udzielenie niniejszego zamówienia albo do reprezentowania w postępowaniu i zawarcia umowy w sprawie zamówienia. Dokument pełnomocnictwa winien odpowiadać zasadom określonym w pkt X lit. B SIWZ dla pełnomocnictw. Warunki potwierdzane dokumentami, o których mowa w pkt VI lit. C oraz lit. B ppkt 1 i 2 (lub odpowiednio ppkt 5 SIWZ), winien odrębnie spełnić każdy z Wykonawców.

Zgodnie z § 7 ust. 4 cyt. rozporządzenia Prezesa Rady Ministrów, dokumenty sporządzone w języku obcym winny być złożone wraz z tłumaczeniem na język polski.

VII. Sposób porozumiewania się Zamawiającego z Wykonawcami oraz przekazywania oświadczeń i dokumentów. Osoby uprawnione do porozumiewania się z Wykonawcami

Oświadczenia, wnioski, zawiadomienia oraz informacje Zamawiający i Wykonawcy przekazują pisemnie, przy pomocy faksu albo drogą elektroniczną.

Poniżej podano numer faksu oraz adres poczty elektronicznej do kontaktu z Zamawiającym:

- numer faksu 32 735 16 36,
- adres poczty elektronicznej: inwestycje@nfz-katowice.pl

UWAGA!

- Dokumenty lub oświadczenia przedkładane przez Wykonawcę w odpowiedzi na wezwanie w trybie art. 26 ust. 3 pzp do złożenia dokumentów lub oświadczeń, winny zostać złożone z zachowaniem formy określonej w rozporządzeniu Prezesa Rady Ministrów z dnia 19.02.2013 r. w sprawie rodzajów dokumentów, jakich może żądać zamawiający od wykonawcy, oraz form, w jakich te dokumenty mogą być składane (poz. 231).
- Pełnomocnictwo przedkładane przez Wykonawcę w odpowiedzi na wezwanie w trybie art. 26 ust. 3 pzp do złożenia pełnomocnictwa, winno zostać złożone z zachowaniem formy określonej w pkt X lit. B SIWZ.

Osobą uprawnioną ze strony Zamawiającego do bezpośredniego porozumiewania się z Wykonawcami jest:
Pan Mariusz Partyka, Główny Specjalista ds. Zamówień Publicznych w Sekcji Zamówień Publicznych, Dział Administracji i Zamówień Publicznych - numer telefonu 32 735 16 37.

Godziny, w których udziela się informacji dotyczących postępowania: 09.00-15.00 (od poniedziałku do piątku).

Wykonawca może zwrócić się do Zamawiającego o wyjaśnienie treści SIWZ.

Zamawiający udzieli wyjaśnień zgodnie z art. 38 ustawy Prawo zamówień publicznych.

Zamawiający jest obowiązany udzielić wyjaśnień niezwłocznie, jednak nie później niż na 2 dni przed upływem terminu składania ofert pod warunkiem, że wniosek o wyjaśnienie treści SIWZ wpłynął do Zamawiającego nie później niż do końca dnia, w którym upływa połowa wyznaczonego terminu składania ofert.

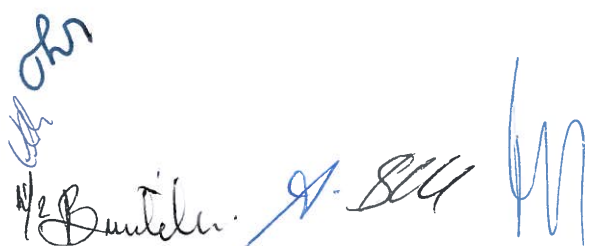

Nr zamówienia: 4/pn/2015

Jeżeli wniosek o wyjaśnienie treści SIWZ wpłynął po upływie terminu składania wniosku, o którym mowa w art. 38 ust. 1 pzp, lub dotyczy udzielonych wyjaśnień, Zamawiający może udzielić wyjaśnień albo pozostawić wniosek bez rozpoznania.

W uzasadnionych przypadkach Zamawiający może przed upływem terminu składania ofert zmienić treść SIWZ.

VIII. Wymagania dotyczące wadium

Na podstawie art. 45 ust. 2 i ust. 4 pzp Zamawiający żąda od Wykonawcy wniesienia wadium w wysokości: 2 000 zł (słownie: dwa tysiące 00/100 złotych).

Wykonawca może wnieść wadium w jednej lub kilku następujących formach:

1. pieniądzu,
2. poręczeniach bankowych lub poręczeniach spółdzielczej kasy oszczędnościowo-kredytowej, z tym, że poręczenie kasy jest zawsze poręczeniem pieniężnym,
3. gwarancjach bankowych,
4. gwarancjach ubezpieczeniowych,
5. poręczeniach udzielanych przez podmioty, o których mowa w art. 6b ust. 5 pkt 2 ustawy z dnia 09.11.2000 r. o utworzeniu Polskiej Agencji Rozwoju Przedsiębiorczości (t.j. z 2014r. poz.1804).

• Wadium wnoszone w pieniądzu należy wpłacić przelewem na rachunek bankowy wskazany poniżej:

BGK o/Katowice Nr 97 11301091 0003 9003 7420 0002.

Na potrzeby przelewów międzynarodowych podaje się: SWIFT, tj.: „GOSKPLPW” oraz o adres banku: Bank Gospodarstwa Krajowego Oddział w Katowicach, ul. Podchorążych 1, 40-043 Katowice.

• W przypadku wnoszenia wadium w formie innej niż pieniężna, Wykonawca obowiązany jest złożyć dokument – wadium w kasie Śląskiego OW NFZ w Katowicach, ul. Kossutha 13, IV p., pokój nr 410. Treść takiego dokumentu nie może warunkować wypłacenia kwoty wadium Zamawiającemu od badania zasadności żądania wypłaty przez wystawcę dokumentu. Dokument w swej treści winien uwzględniać postanowienia art. 46 ust. 4a oraz ust. 5 pzp. Dokument swoją ważnością musi obejmować okres odpowiadający terminowi związania ofertą (30 dni). Bieg tego terminu rozpoczyna się wraz z upływem terminu składania ofert (art. 85 ust. 5 pzp). Pierwszym dniem związania ofertą będzie zatem dzień, w którym upływa termin składania ofert. Wadium winno mieć charakter bezwarunkowy i nieodwołalny.

Wykonawca wnosi wadium przed upływem terminu składania ofert (art. 45 ust. 3 pzp).

Przez wniesienie wadium rozumie się złożenie dokumentu w kasie Śląskiego OW NFZ, bądź wpływ środków pieniężnych na podany wyżej rachunek bankowy, przed upływem terminu składania ofert, o którym mowa w pkt XI ppkt 1 SIWZ. Zwrot wadium nastąpi zgodnie z zasadami wynikającymi z art. 46 pzp.

IX. Termin związania ofertą

Termin związania ofertą wynosi 30 dni. Bieg terminu związania ofertą rozpoczyna się wraz z upływem terminu składania ofert.

X. Opis sposobu przygotowania oferty

A. Wykonawca winien wypełnić formularze na maszynie do pisania albo odręcznie drukowanym pismem poprzez wpisanie w odpowiednich miejscach niezbędnych danych i informacji. W przypadku, gdy jakkolwiek część formularza lub cały formularz nie dotyczy Wykonawcy należy wpisać "nie dotyczy" i podpisać. W sytuacji, gdyby miejsce wyznaczone na wpisanie informacji okazało się zbyt małe, należy wykonać kserokopię danego formularza w potrzebnej ilości egzemplarzy oraz wypełnić wg potrzeb i podpisać. Wszelkie dodatkowe, a konieczne - zdaniem Wykonawcy - informacje należy umieścić w załączniku do danego formularza, sporządzonym przez Wykonawcę. Wykonawca winien przygotować i złożyć ofertę z wykorzystaniem wzorów formularzy oraz innych załączników

102
Smilica
[signature]

Nr zamówienia: 4/pn/2015

składających się na SIWZ. W przypadku przepisywania formularzy, Wykonawca zobowiązany jest nie dokonywać zmian merytorycznych zapisów znajdujących się we wzorach formularzy stanowiących załączniki do niniejszej SIWZ.

✧Uwaga: Wykonawca odpowiada za treść każdego z przedkładanych w ofercie formularzy niezależnie od tego, czy formularz przepisuje, czy dokonuje jego przekształcenia w procesie OCR, czy w inny sposób. Jeżeli wykonawca przekształca formularz do formy edytowalnej, w szczególności poprzez OCR, zobowiązany jest dokładnie przeczytać jego treść po przekształceniu oraz porównać ją z oryginalnym zapisem SIWZ. W przypadku, gdy z powodu błędów w procesie przekształcenia formatu (np. błędów w przebiegu procesu OCR) treść oferty nie będzie odpowiadała SIWZ, z zastrzeżeniem art. 87 ust.2 pzp oferta podlegała będzie odrzuceniu.

- B. Wszystkie formularze i dokumenty wymagane przez Zamawiającego, a przygotowywane przez Wykonawcę muszą być podpisane przez osoby upoważnione do reprezentowania Wykonawcy i zaciągania zobowiązań o wartości odpowiadającej niniejszemu zamówieniu, tzn. osoby wymienione w dokumencie potwierdzającym dopuszczenie do obrotu prawnego lub przez nie odpowiednim dokumentem upoważnione - w takim przypadku oryginał pełnomocnictwa (lub jego kopię poświadczoną notarialnie/odpis notarialny) należy dołączyć do oferty. Z załączonych do oferty dokumentów musi wynikać, że ofertę, oświadczenia i inne dokumenty podpisała osoba upoważniona do reprezentowania Wykonawcy.
- C. Wszelkie koszty związane z przygotowaniem oraz dostarczeniem oferty ponosi Wykonawca.
- D. Ofertę Wykonawca proszony jest dostarczyć w następującej formie: w zamkniętej kopercie oznaczonej nazwą i adresem Zamawiającego:
Narodowy Fundusz Zdrowia Śląski Oddział Wojewódzki
ul. Kossutha 13, 40-844 Katowice, pokój nr 208a, oraz napisem:

Przetarg nieograniczony – Nr 4/pn/2015

**Roboty remontowo-malarskie w obiektach Śląskiego OW NFZ
przy ul. Kossutha 13 w Katowicach
NIE OTWIERAĆ PRZED: 20.03.2015 godz. 12.30**

Jeżeli oferta jest wysyłana za pomocą przesyłki kurierskiej lub listowej, Wykonawca winien zaznaczyć, że przesyłka zawiera ofertę oraz wskazać numer postępowania. Zamawiający nie ponosi odpowiedzialności za następstwa spowodowane brakiem właściwego zabezpieczenia oferty lub brakiem którejkolwiek z ww. informacji.

- E. Zamawiający prosi o włożenie do koperty jw. wypełnionego i podpisanego formularza oferty oraz koperty oznaczonej "ZAŁĄCZNIKI", w której Wykonawca umieszcza załączniki wymienione w pkt 13 formularza oferty, z uwzględnieniem uwag do załączników.

W przypadku oświadczeń lub zaświadczeń składanych przez Wykonawcę zawierających informacje stanowiące tajemnicę przedsiębiorstwa w rozumieniu przepisów o zwalczaniu nieuczciwej konkurencji, co do których Wykonawca zastrzegł, że nie mogą być one udostępnione innym uczestnikom postępowania, Wykonawca powinien umieścić je w osobnej kopercie oznaczonej: „ZAŁĄCZNIKI – TAJEMNICA PRZEDSIĘBIORSTWA” lub oznaczyć je w inny widoczny sposób.

Uwaga! Tajemnicę przedsiębiorstwa definiuje art. 11 ust. 4 ustawy z dnia 16 kwietnia 1993 r. o zwalczaniu nieuczciwej konkurencji (tj. z 2003 r. Dz.U. Nr 153, poz. 1503 z zm.):

„Przez tajemnicę przedsiębiorstwa rozumie się nieujawnione do wiadomości publicznej informacje techniczne, technologiczne, organizacyjne przedsiębiorstwa lub inne informacje posiadające wartość gospodarczą, co do których przedsiębiorca podjął niezbędne działania w celu zachowania ich poufności.”

- F. Wykonawca może złożyć tylko jedną ofertę na całość zamówienia. Ofertę składa się w formie pisemnej pod rygorem nieważności. Zamawiający nie wyraża zgody na złożenie oferty w postaci elektronicznej. Zamawiający nie dopuszcza możliwości składania ofert w języku innym niż język polski.

G. Treść oferty musi odpowiadać treści SIWZ. Oferta zostanie odrzucona przez Zamawiającego w przypadku zaistnienia co najmniej jednej z okoliczności wymienionych w art. 89 ust. 1 pzp.

H. Zgodnie z art. 23 ust. 1 pzp, Wykonawcy mogą wspólnie ubiegać się o udzielenie zamówienia. W takim przypadku Wykonawcy ustanawiają pełnomocnika do reprezentowania ich w postępowaniu o udzielenie zamówienia albo reprezentowania w postępowaniu i zawarcia umowy w sprawie zamówienia publicznego.

I. Sposób wypełniania lub przygotowania formularzy lub oświadczeń:

- 1) Formularz oferty
 - należy wypełnić i podpisać w miejscu do tego wyznaczonym;
 - w pozycji "dane Wykonawcy" może być użyta pieczęć firmowa;
 - w pkt 1 (ramka) formularza oferty należy podać cenę brutto oferty za realizację całego zamówienia, zgodnie ze szczegółowym kosztorysem ofertowym załączonym do formularza oferty;

- 2) szczegółowy kosztorys ofertowy (2 egzemplarze)
 - w oparciu o załączone do SIWZ dokumenty składające się na opis przedmiotu zamówienia, w tym przedmiar robót, Wykonawca winien sporządzić szczegółowy kosztorys ofertowy dla robót budowlanych stanowiących przedmiot zamówienia;
 - przez szczegółowy kosztorys ofertowy należy rozumieć kosztorys ofertowy sporządzony zgodnie z zasadami wynikającymi z rozporządzenia Ministra Rozwoju Regionalnego i Budownictwa z dnia 13.07.2001 r. w sprawie metod kosztorysowania obiektów i robót budowlanych, dla metody szczegółowej sporządzania kosztorysu ofertowego; Rozporządzenie nie jest aktem prawnym aktualnie obowiązującym, niemniej jednak Zamawiający wymaga sporządzenia szczegółowego kosztorysu ofertowego zgodnie z zasadami opisanymi w wyżej wskazanym rozporządzeniu, którego tekst załącza się do niniejszej SIWZ;
 - w przypadku stwierdzenia przez Wykonawcę braku możliwości skatalogowania danej pozycji kosztorysu, Wykonawca winien dokonać wyceny danego elementu przedmiaru robót w szczegółowym kosztorysie ofertowym na podstawie kalkulacji własnej (indywidualnej), którą winien załączyć do szczegółowego kosztorysu ofertowego jako jego integralną część;
 - szczegółowy kosztorys ofertowy winien zostać podpisany przez Wykonawcę; kosztorys winien zostać załączony do formularza oferty w dwóch jednobrzmiących egzemplarzach (w przypadku zawarcia umowy z Wykonawcą, jeden egzemplarz zostanie wykorzystany na potrzeby realizacji przyszłej umowy; egzemplarza tego nie należy trwale łączyć z pozostałymi dokumentami oferty);
 - szczegółowy kosztorys ofertowy stanowi część oferty Wykonawcy; rozliczenie robót nastąpi w oparciu o kosztorys powykonawczy, zgodnie z zasadami wynikającymi ze wzoru umowy; wynagrodzenie umowy jest wynagrodzeniem kosztorysowym;

- 3) wzór oświadczenia o braku podstaw do wykluczenia z postępowania na podstawie art. 24 ust. 1 pzp
 - należy wypełnić i podpisać w miejscu do tego wyznaczonym.

JW

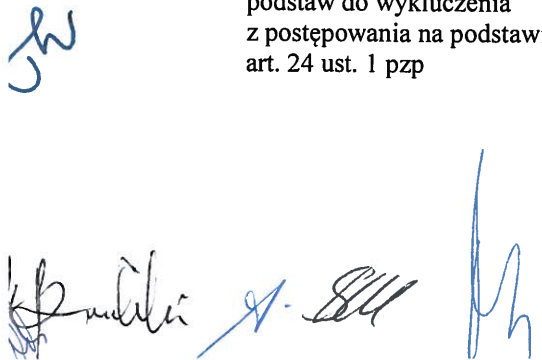

Nr zamówienia: 4/pn/2015

- 4) wzór oświadczenia - lista - należy wypełnić i podpisać w miejscu do tego wyznaczonym;
podmiotów należących do tej samej grupy kapitałowej,
o której mowa w art. 24 ust. 2 pkt 5 pzp, albo informacja o tym, że Wykonawca nie należy do grupy kapitałowej

XI. Miejsce oraz termin składania i otwarcia ofert

1. Ofertę należy złożyć w siedzibie Zamawiającego:
Śląski Oddział Wojewódzki Narodowego Funduszu Zdrowia w Katowicach,
ul. Kossutha 13, 40-844 Katowice, pokój nr 208a (II piętro),
w terminie do dnia 20. 03. 2015 r. do godziny 12.00
2. Zamawiający niezwłocznie zwraca ofertę, która została złożona po terminie.
3. Wykonawca może, przed upływem terminu składania ofert, zmienić lub wycofać ofertę.
4. Otwarcie ofert odbędzie się w dniu 20. 03. 2015 r. o godzinie 12.30 pod adresem wskazanym w pkt 1, pokój nr 206a (II piętro)
5. Otwarcie ofert jest jawne. Bezpośrednio przed otwarciem ofert Zamawiający podaje kwotę (brutto), jaką zamierza przeznaczyć na sfinansowanie zamówienia.
6. Wykonawcom, którzy nie mogą uczestniczyć w publicznej sesji otwarcia ofert, Zamawiający prześle na ich wniosek informacje zawierające nazwy (firmy) oraz adresy Wykonawców, a także informacje dotyczące ceny, terminu wykonania zamówienia oraz warunków płatności zawartych w ofertach.

XII. Opis sposobu obliczenia ceny oferty

1. Sposób obliczenia ceny oferty (brutto w złotych polskich): Wykonawca sporządza szczegółowy kosztorys ofertowy wedle zasad wskazanych w pkt X lit. I ppkt 2 SIWZ.
2. Cena oferty brutto winna zawierać wszelkie koszty niezbędne do wykonania umowy, w tym koszty materiałów, urządzeń, robocizny oraz wszelkie inne koszty, a także należne opłaty i podatki związane z realizacją zamówienia (umowy).
3. Wszystkie ceny (wartości) zawarte w ofercie winny zostać przez Wykonawcę podane z dokładnością do dwóch miejsc po przecinku, przy uwzględnieniu zasady, iż ceny (wartości) należy zaokrąlać do pełnych groszy, przy czym końcówki poniżej 0,5 grosza pomijają się, a końcówki 0,5 grosza i wyższe zaokrąla się do 1 grosza.
4. Zamawiający odrzuci ofertę, która będzie zawierała błędy w obliczeniu ceny.
5. Rozliczenia między Zamawiającym a Wykonawcą będą prowadzone w walucie polskiej, na zasadach opisanych we wzorze umowy.

XIII. Opis kryteriów wyboru ofert oraz ich znaczenie. Sposób oceny ofert.

Kryterium I

Cena oferty - waga kryterium 97%

Ilość punktów = $\frac{\text{najniższa cena spośród wszystkich ocenianych ofert}}{\text{cena ocenianej oferty}}$ x 97 pkt.

Nr zamówienia: 4/pn/2015

Kryterium II

Długość oferowanej rękojmi i gwarancji – waga 3%

Oferta, która zadeklaruje termin rękojmi i gwarancji o długości 36 miesięcy otrzyma 0,00 pkt.

Oferta, która zadeklaruje termin rękojmi i gwarancji o długości większej niż 36 miesięcy otrzyma 3,00 pkt. (waga kryterium $3\% \times 100 \text{pkt.} = 3 \text{pkt.}$). Jeżeli wszystkie oferty zadeklarują długość terminu rękojmi i gwarancji równą 36 miesięcy każda z ofert otrzyma 3,00 pkt.

Punkty będą liczone z dokładnością do drugiego miejsca po przecinku.

Ocena końcowa oferty stanowiła będzie sumę punktów z kryterium I oraz II.

XIV. Informacje o formalnościach, jakie powinny zostać dopełnione po wyborze oferty w celu zawarcia umowy w sprawie zamówienia publicznego

1. Zamawiający udzieli zamówienia Wykonawcy nie podlegającemu wykluczeniu, którego oferta jest ważna, nie podlega odrzuceniu, tj. odpowiada zasadom określonym w ustawie Prawo zamówień publicznych, spełnia wymagania Zamawiającego określone w SIWZ i uznana została za najkorzystniejszą na podstawie kryterium oceny ofert określonego w SIWZ. Zamawiający zawiadomi o wyborze oferty zgodnie z art. 92 pzp.
2. Niezwłocznie po wyborze najkorzystniejszej oferty, na podstawie art. 92 ust. 1 pkt 4 pzp Zamawiający zawiadomi Wykonawców, którzy złożyli oferty, o terminie określonym zgodnie z art. 94 ust. 1 lub ust. 2 pzp, po którego upływie umowa w sprawie zamówienia publicznego może być zawarta.
3. Zamawiający zawrze umowę w sprawie zamówienia publicznego z wybranym Wykonawcą, z zastrzeżeniem art. 183 pzp, w terminie nie krótszym niż 5 dni od dnia przesłania zawiadomienia o wyborze najkorzystniejszej oferty, jeżeli zawiadomienie to zostało przesłane w sposób określony w art. 27 ust. 2 pzp, albo 10 dni – jeżeli zostało przesłane w inny sposób. Zamawiający może zawrzeć umowę przed upływem ww. terminów, jeżeli:
 - a. w przypadku trybu przetargu nieograniczonego złożono tylko jedną ofertę lub
 - b. w postępowaniu o wartości mniejszej niż kwoty określone w przepisach wydanych na podstawie art. 11 ust. 8 pzp nie odrzucono żadnej oferty oraz – w przypadku trybu przetargu nieograniczonego – nie wykluczono żadnego wykonawcy.
4. Dokładny termin i miejsce zawarcia umowy zostaną podane Wykonawcy w piśmie informującym o wyborze oferty lub w piśmie odrębnym. Zamawiający na uzasadniony wniosek Wykonawcy, przekazany pisemnie lub faksem, może wyrazić zgodę na podpisanie umowy drogą korespondencyjną, ze wskazaniem na konkretną datę zawarcia umowy. Najpóźniej w dniu wyznaczonym jako dzień zawarcia umowy Wykonawca zobowiązany jest wnieść zabezpieczenie należytego wykonania umowy.

XV. Wymagania dotyczące zabezpieczenia należytego wykonania umowy

1. Zgodnie z art. 147 ust. 1 pzp Zamawiający żąda od Wykonawcy, którego oferta zostanie wybrana, wniesienia zabezpieczenia należytego wykonania umowy, zwanego dalej „zabezpieczeniem”. Wysokość zabezpieczenia wynosi 5 % ceny brutto oferty.
2. Zabezpieczenie może zostać wniesione według wyboru Wykonawcy w jednej lub w kilku następujących formach:
 - a) pieniądzu,
 - b) poręczeniach bankowych lub poręczeniach spółdzielczej kasy oszczędnościowo-kredytowej, z tym że zobowiązanie kasy jest zawsze zobowiązaniem pieniężnym;
 - c) gwarancjach bankowych,
 - d) gwarancjach ubezpieczeniowych,

- e) poręczeniach udzielanych przez podmioty, o których mowa w art. 6b ust. 5 pkt 2 ustawy z dnia 09.11.2000 r. o utworzeniu Polskiej Agencji Rozwoju Przedsiębiorczości.
3. Zabezpieczenie wnoszone w pieniądzu Wykonawca wpłaca przelewem na rachunek bankowy wskazany poniżej, z odpowiednim wyprzedzeniem, tak, aby pieniądze znalazły się na rachunku Zamawiającego najpóźniej w dniu zawarcia umowy: BGK o/Katowice Nr 97 11301091 0003 9003 7420 0002.
4. W przypadku wniesienia zabezpieczenia w jednej z form wskazanych w pkt 2 lit. b) – e), Wykonawca obowiązany jest złożyć stosowny dokument w kasie Śląskiego OW NFZ w Katowicach, ul. Kossutha 13, IV p., pokój nr 410, najpóźniej w dniu zawarcia umowy.
5. W trakcie realizacji umowy Wykonawca może dokonać zmiany formy zabezpieczenia na jedną lub kilka form, o których mowa w art. 148 ust. 1 pzp. Zmiana formy zabezpieczenia musi zostać dokonana z zachowaniem ciągłości zabezpieczenia i bez zmniejszania jego wysokości. O zamiarze dokonania zmiany formy zabezpieczenia Wykonawca obowiązany jest poinformować Zamawiającego z odpowiednim wyprzedzeniem. Ewentualna zmiana formy zabezpieczenia wymaga wprowadzenia i potwierdzenia stosownym aneksem do umowy.
6. Zabezpieczenie należytego wykonania umowy wniesione w formie dokumentu nie może warunkować wypłacenia kwot zabezpieczenia Zamawiającemu od badania zasadności żądania wypłaty przez wystawcę dokumentu. Zabezpieczenie winno mieć charakter bezwarunkowy i nieodwołalny.
7. Zamawiającemu przysługuje 30-dniowy termin na zwrot do 70% zabezpieczenia licząc od dnia podpisania *protokołu końcowego*. Pozostałą część zabezpieczenia (do 30%) Zamawiający obowiązany jest zwrócić Wykonawcy nie później niż w 15 dniu po upływie okresu rękojmi za wady.
Zabezpieczenie należytego wykonania umowy wniesione w formie dokumentu winno w terminie określającym jego ważność uwzględniać zwrot zabezpieczenia w częściach - może to być według wyboru Wykonawcy jeden lub dwa dokumenty.
W okresach przysługujących Zamawiającemu na zwrot zabezpieczenia (jego części), Zamawiający nie może zostać pozbawiony możliwości wystąpienia z roszczeniem z tytułu zabezpieczenia należytego wykonania umowy, jeżeli zdarzenie uzasadniające roszczenie wystąpiło w okresie ważności zabezpieczenia (jeżeli zabezpieczenie zostało wniesione w formie dokumentu - w okresie ważności dokumentu).
Projekt treści dokumentu winien zostać skonsultowany z Zamawiającym po wyborze oferty, a przed zawarciem umowy.
8. Zasady zwrotu zabezpieczenia określa również wzór umowy, zgodnie z ustawą Prawo zamówień publicznych.

XVI. Istotne postanowienia umowy - wzór umowy

1. Istotne dla stron postanowienia, które zostaną wprowadzone do treści zawieranej umowy oraz wysokość kar umownych z tytułu niewykonania lub nienależytego wykonania umowy, zawiera wzór umowy stanowiący integralną część SIWZ. Wzór umowy reguluje przyszłe zobowiązania Wykonawcy związane z realizacją zamówienia. Wzór umowy określa również warunki dokonania ewentualnych zmian postanowień umowy w stosunku do treści oferty, na podstawie której dokonano wyboru Wykonawcy.
2. Wykonawcy występujący wspólnie (art. 23 pzp) ponoszą solidarną odpowiedzialność za wykonanie umowy.

XVII. Pouczenie o środkach ochrony prawnej przysługujących Wykonawcy w toku postępowania o udzielenie zamówienia

1. Środki ochrony prawnej przysługują na zasadach określonych w Dziale VI pzp.
2. Środki ochrony prawnej przysługują wykonawcy, uczestnikowi konkursu, a także innemu podmiotowi, jeżeli ma lub miał interes w uzyskaniu danego zamówienia oraz poniósł lub może ponieść szkodę w wyniku naruszenia przez zamawiającego przepisów ustawy. Środki ochrony prawnej wobec ogłoszenia o zamówieniu oraz specyfikacji istotnych warunków zamówienia przysługują również organizacjom wpisanym na listę, o której mowa w art. 154 pkt 5 pzp.

Handwritten signatures and initials:
- Top left: "JWS"
- Bottom left: "K. B. Müller" (with a checkmark)
- Bottom center: "S. Müller"
- Bottom right: "M"

3. Odwołanie przysługuje wyłącznie od niezgodnej z przepisami ustawy czynności zamawiającego podjętej w postępowaniu o udzielenie zamówienia lub zaniechania czynności, do której zamawiający jest zobowiązany na podstawie ustawy.
4. Jeżeli wartość zamówienia jest mniejsza niż kwoty określone w przepisach wydanych na podstawie art. 11 ust. 8, odwołanie przysługuje wyłącznie wobec czynności:
 - 1) wyboru trybu negocjacji bez ogłoszenia, zamówienia z wolnej ręki lub zapytania o cenę;
 - 2) opisu sposobu dokonywania oceny spełniania warunków udziału w postępowaniu;
 - 3) wykluczenia odwołującego z postępowania o udzielenie zamówienia;
 - 4) odrzucenia oferty odwołującego.
5. Odwołanie powinno wskazywać czynność lub zaniechanie czynności zamawiającego, której zarzuca się niezgodność z przepisami ustawy, zawierać zwięzłe przedstawienie zarzutów, określać żądanie oraz wskazywać okoliczności faktyczne i prawne uzasadniające wniesienie odwołania.
6. Odwołanie wnosi się do Prezesa Krajowej Izby Odwoławczej w formie pisemnej albo elektronicznej opatrzonej bezpiecznym podpisem elektronicznym weryfikowanym za pomocą ważnego kwalifikowanego certyfikatu.
7. Odwołujący przesyła kopię odwołania zamawiającemu przed upływem terminu do wniesienia odwołania w taki sposób, aby mógł on zapoznać się z jego treścią przed upływem tego terminu. Domniemywa się, iż zamawiający mógł zapoznać się z treścią odwołania przed upływem terminu do jego wniesienia, jeżeli przesłanie jego kopii nastąpiło przed upływem terminu do jego wniesienia za pomocą jednego ze sposobów określonych w art. 27 ust. 2 pzp.
8. Wykonawca może w terminie przewidzianym do wniesienia odwołania poinformować zamawiającego o niezgodnej z przepisami ustawy czynności podjętej przez niego lub zaniechaniu czynności, do której jest on zobowiązany na podstawie ustawy, na które nie przysługuje odwołanie na podstawie art. 180 ust. 2 pzp. W przypadku uznania zasadności przekazanej informacji zamawiający powtarza czynność albo dokonuje czynności zaniechanej, informując o tym wykonawców w sposób przewidziany w ustawie dla tej czynności. Na czynności, o których mowa w art. 181 ust. 2 pzp, nie przysługuje odwołanie, z zastrzeżeniem art. 180 ust. 2 pzp.
9. Terminy wnoszenia odwołania określa art. 182 pzp.
10. Na orzeczenie Krajowej Izby Odwoławczej stronom oraz uczestnikom postępowania odwoławczego przysługuje skarga do sądu. W postępowaniu toczącym się wskutek wniesienia skargi stosuje się odpowiednio przepisy ustawy z dnia 17 listopada 1964 r. - Kodeks postępowania cywilnego o apelacji, jeżeli przepisy niniejszego rozdziału nie stanowią inaczej.
11. Skargę wnosi się do sądu okręgowego właściwego dla siedziby albo miejsca zamieszkania zamawiającego. Skargę wnosi się za pośrednictwem Prezesa Izby w terminie 7 dni od dnia doręczenia orzeczenia Izby, przesyłając jednocześnie jej odpis przeciwnikowi skargi. Złożenie skargi w placówce pocztowej operatora publicznego jest równoznaczne z jej wniesieniem.
12. Prezes Izby przekazuje skargę wraz z aktami postępowania odwoławczego właściwemu sądowi w terminie 7 dni od dnia jej otrzymania. W terminie 21 dni od dnia wydania orzeczenia skargę może wnieść także Prezes Urzędu Zamówień Publicznych. Prezes Urzędu może także przystąpić do toczącego się postępowania. Do czynności podejmowanych przez Prezesa Urzędu stosuje się odpowiednio przepisy ustawy z dnia 17 listopada 1964 r. - Kodeks postępowania cywilnego o prokuratorze.
13. Szczegółowe zasady związane ze środkami ochrony prawnej regulują przepisy ustawy Prawo zamówień publicznych.

UWAGA! W przypadku otrzymania niniejszej SIWZ niekompletnej lub nieczytelnej należy fakt ten natychmiast zgłosić Zamawiającemu.

RADCA PRAWNY
mgr Aleksandra Obarska
KI 1502

OFERTADane Wykonawcy:

Śląski Oddział Wojewódzki
Narodowego Funduszu Zdrowia
ul. Kossutha 13
40-844 Katowice

.....
.....
adres e-mail: [jeżeli wykonawca posiada]

strona www: [jeżeli wykonawca posiada]

telefon: fax:

1. W nawiązaniu do ogłoszenia o przetargu nieograniczonym mającym za przedmiot **roboty remontowo-malarskie w obiektach Śląskiego OW NFZ przy ul. Kossutha 13 w Katowicach**, oferujemy wykonanie dla Śląskiego Oddziału Wojewódzkiego NFZ całego zamówienia zgodnie ze Specyfikacją Istotnych Warunków Zamówienia, za cenę:

..... zł brutto,

zgodnie ze szczegółowym kosztorysem ofertowym załączonym do formularza oferty.

2. **Oświadczamy**, iż zobowiązujemy się wykonać roboty budowlane w terminach:

roboty będą realizowane w terminach określonych w podziale na trzy części:

- 1) rozpoczęcie robót w ramach części I nastąpi w ciągu jednego dnia od zawarcia umowy. Termin realizacji robót – w ciągu 30 dni od dnia zawarcia umowy,
 - 2) roboty w ramach części II będą wykonywane na podstawie indywidualnych, pisemnych informacji zamawiającego, przesyłanych wykonawcy co najmniej na trzy dni przed planowanym terminem rozpoczęcia robót. Wszystkie prace w ramach części II zostaną zlecone i wykonane w ciągu 3 miesięcy od dnia zawarcia umowy. Roboty będą wykonywane w weekendy tzn. od piątku godz.16.00 do poniedziałku godz.8.00, ponadto pomieszczenia klatek schodowych, toalet oraz korytarze wykonawca będzie mógł malować również w dni powszednie w godz. od 16.00 do 8.00.
 - 3) zakres robót w ramach części III zostanie wykonany po zrealizowaniu części I, w terminie nie dłuższym niż 3 miesiące licząc od dnia zawarcia umowy, na podstawie indywidualnych, pisemnych informacji zamawiającego przesyłanych wykonawcy co najmniej na dwa dni przed planowanym terminem rozpoczęcia robót.
3. **Oświadczamy**, że udzielamy 36*.....-miesięcznej gwarancji jakości oraz rękojmi za wady przedmiotu umowy, na warunkach określonych we wzorze umowy.
- *(w przypadku zaoferowania gwarancji jakości oraz rękojmi za wady na okres dłuższy niż 36 miesięcy należy skreślić liczbę 36 i wpisać oferowaną długość gwarancji i rękojmi)**
4. **Oświadczamy**, że akceptujemy warunki płatności określone we wzorze umowy.
5. **Oświadczamy**, że uważamy się za związanych niniejszą ofertą przez okres **30 dni**. Bieg terminu związania ofertą rozpoczyna się wraz z upływem terminu składania ofert.
6. **Oświadczamy**, że zapoznaliśmy się ze SIWZ i nie wnosimy do niej zastrzeżeń oraz, że zdobyliśmy informacje niezbędne do przygotowania i złożenia niniejszej oferty.

7. **Oświadczamy**, że załączony do SIWZ wzór umowy, został przez nas zaakceptowany i zobowiązujemy się w przypadku wyboru naszej oferty do zawarcia umowy na warunkach określonych we wzorze umowy, w miejscu i terminie wyznaczonym przez Zamawiającego.
8. **Oświadczamy**, że osoby, które będą uczestniczyć w wykonywaniu zamówienia, posiadają wymagane uprawnienia w zakresie, w jakim ustawy nakładają obowiązek posiadania takich uprawnień, odpowiednio do charakteru robót budowlanych będących przedmiotem niniejszego zamówienia.
9. **Oświadczamy**, że spełniamy warunki z art. 22 ust. 1 ustawy z dnia 29.01.2004 r. Prawo zamówień publicznych w zakresie wymaganym w SIWZ.
10. **Oświadczamy**, że przy wykonywaniu zamówienia **będziemy korzystać / nie będziemy korzystać*** z zasobów innych podmiotów, w następującym zakresie:

.....

Uwaga: korzystanie z podwykonawcy zawsze powoduje poleganie na zasobach innego podmiotu

* **niepotrzebne skreślić.** W przypadku polegania na zasobach innych podmiotów Wykonawca udowodni, iż będzie dysponował zasobami niezbędnymi do realizacji zamówienia, w szczególności przedstawi pisemne zobowiązanie tych podmiotów do oddania mu do dyspozycji niezbędnych zasobów na okres korzystania z nich przy wykonywaniu zamówienia (patrz art. 26 ust. 2b pzp oraz pkt V ppkt 1c SIWZ)

11. **Oświadczamy**, że zamierzamy powierzyć podwykonawcy następującą część zamówienia **:
 - 11a. Wypełnia tylko wykonawca, **który powołuje się** na zasoby podwykonawcy w celu spełnienia warunku udziału w postępowaniu (gdy wykonawca samodzielnie nie spełnia warunku)

a	b	c
Lp	Część zamówienia powierzona podwykonawcy (należy wskazać zakres związany z konkretnym warunkiem udziału w postępowaniu)	Nazwa (firma) podwykonawcy, na której zasoby wykonawca powołuje się na zasadach określonych w art. 26 ust. 2b**, w celu wykazania spełnienia warunków udziału w postępowaniu, o których mowa w art. 22 ust. 1 pzp

** wypełnić w przypadku zamiaru wykonywania zamówienia z udziałem podwykonawcy wskazując część zamówienia powierzona podwykonawcy

- 11b. Wypełnia tylko wykonawca, który **nie powołuje się** na zasoby podwykonawcy w celu spełnienia warunku udziału w postępowaniu (wykonawca samodzielnie spełnia wszystkie warunki ale skorzysta z podwykonawcy)

a	b
Lp	Część zamówienia powierzona podwykonawcy (należy wskazać zakres)

11c. Wypełnia tylko wykonawca, który powołuje się na zasoby w celu spełnienia warunku udziału w postępowaniu (gdy wykonawca samodzielnie nie spełnia warunku)

Oświadczamy, że przy wykonywaniu zamówienia będziemy korzystać z zasobów innych podmiotów, na zasadzie innej niż podwykonawstwo:

(należy wskazać zakres korzystania z zasobów innych podmiotów)**

.....

****W przypadku polegania na zasobach innych podmiotów Wykonawca udowodni, iż będzie dysponował zasobami niezbędnymi do realizacji zamówienia, w szczególności przedstawi pisemne zobowiązanie tych podmiotów do oddania mu do dyspozycji niezbędnych zasobów na okres korzystania z nich przy wykonywaniu zamówienia – dotyczy sytuacji opisanych w pkt 11a oraz 11c.**

12. Zobowiązujemy się w przypadku wyboru naszej oferty do wniesienia zabezpieczenia należytego wykonania umowy w wysokości odpowiadającej 5 % ceny brutto oferty. Zabezpieczenie wniesiemy najpóźniej w dniu zawarcia umowy.

13. Załącznikami do niniejszego formularza oferty są następujące wypełnione formularze, oświadczenia, dokumenty:

- 1 szczegółowy kosztorys ofertowy (2 egzemplarze),
- 2 oświadczenie o braku podstaw do wykluczenia z postępowania na podstawie art. 24 ust. 1 pzp,
- 3 aktualny odpis z właściwego rejestru lub z centralnej ewidencji i informacji o działalności gospodarczej - w celu wykazania braku podstaw do wykluczenia w oparciu o art. 24 ust. 1 pkt 2 pzp, wystawiony nie wcześniej niż 6 miesięcy przed upływem terminu składania ofert,
- 4 lista podmiotów należących do tej samej grupy kapitałowej, o której mowa w art. 24 ust. 2 pkt 5 pzp, albo informacja o tym, że Wykonawca nie należy do grupy kapitałowej,
- 5 formularz wykaz robót budowlanych,
- 6 dowody poświadczające, że wykazane roboty budowlane zostały wykonane w sposób należyty, zgodnie z zasadami sztuki budowlanej oraz prawidłowo ukończone,
- 7 opłacona polisa,
- 8 pełnomocnictwo osoby reprezentującej Wykonawcę (oryginał lub jego kopia poświadczona notarialnie/odpis notarialny) - jeżeli dotyczy,
- 9 inne - jeżeli dotyczy.....

Imię i nazwisko uprawnionego przedstawiciela Wykonawcy:

.....

Data

podpisy

sh
 1/2 Budelan
 g. SLL
 RADCA PRAWNY
 mgr Aleksandra Obarska

DOKUMENTACJA PROJEKTOWA

Nazwa nadana zamówieniu przez Zamawiającego:

Roboty remontowo-malarskie w obiektach Śląskiego OW NFZ w Katowicach przy ul. Kossutha 13

Nazwa i adres Zamawiającego:

**Narodowy Fundusz Zdrowia
Śląski Oddział Wojewódzki
ul. Kossutha 13, 40-844 Katowice**

Adres obiektu, którego dotyczy dokumentacja:

**Budynki Śląskiego Oddziału Wojewódzkiego NFZ
ul. Kossutha 13, Katowice**

Nazwy i kody: CPV 45000000-7 – roboty budowlane; 45210000-2 – roboty budowlane w zakresie budynków; 45261200-6- wykonywanie pokryć dachowych.

DOKUMENTACJA PROJEKTOWA ZAWIERA:

- 1) PRZEDMIAR ROBÓT
- 2) RZUTY KONDYGNACJI: parter, I piętro, II piętro, III piętro, IV piętro, V piętro
- 3) BUDYNEK TECHNICZNY – GARAŻE: rzut przyziemia

Opracował: Śląski OW NFZ w Katowicach

Data opracowania: 24-02-2015

Handwritten signatures and initials in blue ink, including a large signature and several smaller ones.

PRZEDMIAR ROBÓT

Zamawiający:

**Śląski Oddział Wojewódzki Narodowego Funduszu Zdrowia
ul. Kossutha 13, Katowice**

Zakres przedmiaru robót:

**Roboty remontowo-malarskie w obiektach Śląskiego OW NFZ w
Katowicach przy ul. Kossutha 13**

ph

all
gr. 811 h

PRZEDMIAR ROBÓT

Lp.	Podstawa	Opis i wyliczenia	j.m.	Poszcz	Razem
1		Parter - część I			
1	KNNR 3 d.1 0605-04	Dwukrotne malowanie tynków wewnętrznych ścian farbą akrylową z przygotowaniem powierzchni wg wzornika NCS-0510-Y30R Pokój - m2 001 - 40,77 002 - 37,84 004 - 37,84 005 - 39,41 006 - 37,84 007 - 39,41 009 - 39,41 011 - 39,41 013A - 44,04 013 - 36,94 019 - 28,55 019A - 28,55 450.01	m ²		
			m ²	450.010	
				RAZEM	450.010
2	kalk. własna d.1	Wynoszenie i ponowne wnoszenie do pokoi mebli biurowych i sprzętu utrudniającego dostęp do prac remontowych - 1 komplet to 2 biurka, 2 fotele, 2 szafy, 2 kontenerki, 2 szafki 16	klp		
			klp	16.000	
				RAZEM	16.000
3	KNR 4-01 d.1 1215-08	Mycie po robotach malarskich posadzek lastrykowych i betonowych 179.5	m ²		
			m ²	179.500	
				RAZEM	179.500
4	KNR 4-01 d.1 1215-04	Mycie po robotach malarskich okien zespolonych 53.30	m ²		
			m ²	53.300	
				RAZEM	53.300
5	KNR 4-01 d.1 1215-02	Mycie po robotach malarskich drzwi 28	m ²		
			m ²	28.000	
				RAZEM	28.000
6	KNR 4-01 d.1 0818-05	Zerwanie wykładziny dywanowej na podłodze wraz z cokolikami 51.90	m ²		
			m ²	51.900	
				RAZEM	51.900
7	d.1 analiza indywidualna	Czyszczenie posadzki z kleju po zerwanej wykładzinie dywanowej 49.60	m ²		
			m ²	49.600	
				RAZEM	49.600
8	NNRNKB d.1 202 1134-01	(z.VII) Gruntowanie podłoża preparatami np. uni grunt - powierzchnie poziome 49.60	m ²		
			m ²	49.600	
				RAZEM	49.600
9	KNNR 2 d.1 1208-01	Samopoziomujące masy szpachlowe gr. 2,0 mm wewnątrz budynków pod wykładziny 49.60	m ²		
			m ²	49.600	
				RAZEM	49.600
10	KNR-W 2-02 d.1 1123-01	Posadzki z wykładzin obiektowych z wywnięciem na ścianę - 10 cm elastyczna wykładzina homogeniczna min. gr. 2mm 51.90	m ²		
			m ²	51.900	
				RAZEM	51.900
11	KNR-W 2-02 d.1 1123-04	Posadzki z wykładzin z tworzyw sztucznych - zgrzewanie wykładzin rulonowych 49.60	m ²		
			m ²	49.600	
				RAZEM	49.600
12	KNR 13-23 d.1 0601-01	Motaż progu płaskiego 1	szt.		
			szt.	1.000	
				RAZEM	1.000
2		I Piętro - część I			

PRZEDMIAR ROBÓT

Lp.	Podstawa	Opis i wyliczenia	j.m.	Poszcz	Razem
13 d.2	KNNR 3 0605-04	Dwukrotne malowanie tynków wewnętrznych ścian farbą akrylową z przygotowaniem powierzchni - kolor wg wzornika NCS - 0510-Y30R Pokój - m2 101 - 37,16 102 - 69,92 103 - 37,16 104 - 62,28 106 - 69,94 108 - 62,28 110 - 62,28 112 - 62,28 114 - 151,30 116 - 62,28 123 - 52,57 125 - 49,12 127 - 49,24 129 - 49,12 131 - 56,87 133 - 37,62 135 - 66,74 137 - 49,12 139 - 49,24 1185.64	m ²		
			m ²	1185.640	
				RAZEM	1185.640
14 d.2	kalk. własna	Wynoszenie i ponowne wnoszenie do pokoi mebli biurowych i sprzętu utrudniającego dostęp do prac remontowych - 1 komplet to 2 biurka, 2 fotele, 2 szafy, 2 kontenerki, 2 szafki 32	klp		
			klp	32.000	
				RAZEM	32.000
15 d.2	KNR 4-01 1215-08	Mycie po robotach malarskich posadzek PCV 565	m ²		
			m ²	565.000	
				RAZEM	565.000
16 d.2	KNR 4-01 1215-04	Mycie po robotach malarskich okien zespolonych 179.5	m ²		
			m ²	179.500	
				RAZEM	179.500
17 d.2	KNR 4-01 1215-02	Mycie po robotach malarskich drzwi 56	m ²		
			m ²	56.000	
				RAZEM	56.000
3		II Piętro - część II			
18 d.3	KNNR 3 0605-04	Dwukrotne malowanie tynków wewnętrznych ścian farbą akrylową z przygotowaniem powierzchni - kolor wg wzornika NCS - 0510-Y30R Pokój - m2 201 - 52,57 203 - 50,77 205 - 59,97 208 - 75,86 208A - 72,15 208B - 69,94 210 - 63,02 444.28	m ²		
			m ²	444.280	
				RAZEM	444.280
19 d.3	kalk. własna	Wynoszenie i ponowne wnoszenie do pokoi mebli biurowych i sprzętu utrudniającego dostęp do prac remontowych - 1 komplet to 2 biurka, 2 fotele, 2 szafy, 2 kontenerki, 2 szafki 7	klp		
			klp	7.000	
				RAZEM	7.000
20 d.3	KNR 4-01 1215-08	Mycie po robotach malarskich posadzek PCV 178	m ²		
			m ²	178.000	
				RAZEM	178.000
21 d.3	KNR 4-01 1215-04	Mycie po robotach malarskich okien zespolonych 12.60	m ²		
			m ²	12.600	
				RAZEM	12.600
22 d.3	KNR 4-01 1215-02	Mycie po robotach malarskich drzwi	m ²		

PRZEDMIAR ROBÓT

Lp.	Podstawa	Opis i wyliczenia	j.m.	Poszcz	Razem
		22	m ²	22.000	
				RAZEM	22.000
23	KNNR-W 3 d.3 0702-04 analogia	Wykucie z muru i wstawienie nowych drzwi plyninowych - ściana kartonowo gipsowa - materiał drzwi z ościeżnica z odzysku	m ²		
		4	m ²	4.000	
				RAZEM	4.000
24	KNR 4-01 d.3 0427-07 analogia	Rozebranie ścianek działowych - 2 warstwy kartonowo - gipsowych wypełnionych wełną pok.208A i 208B - wykonanie otworu pod otwór drzwiowy.	m ²		
		4	m ²	4.000	
				RAZEM	4.000
25	KNR 2-02 d.3 2011-01	Okładziny gipsowo-kartonowe, pojedyncze na stropach, na rusztach metalowych; rozstaw profili nośnych 60 cm - wykończenia po zdemontowanej ściance pod otwór drzwiowy.	m ²		
		2	m ²	2.000	
				RAZEM	2.000
26	KNR 2-02 d.3 2010-07 pom. 5.6 kl	Ścianki działowe GR z płyt gipsowo-kartonowych na rusztach metalowych; pokrycie jednostronne dwuwarstwowe 25-02; rozstaw słupków 60 cm V PIĘTRO	m ²		
		5	m ²	5.000	
				RAZEM	5.000
27	KNR 2-02 d.3 1016-02 materiał inwestora	Ościeżnice drzwiowe stalowe - materiał z odzysku	szt.		
		2	szt.	2.000	
				RAZEM	2.000
28	KNR 2-02 d.3 1017-02 materiał inwestora	Skrzydła drzwiowe - materiał z odzysku	m ²		
		3.6	m ²	3.600	
				RAZEM	3.600
29	KNR 4-01 d.3 0818-05	Zerwanie wykładziny dywanowej na podłodze wraz z cokolikami	m ²		
		150.50	m ²	150.500	
				RAZEM	150.500
30	d.3 analiza indywidualna	Czyszczenie posadzki z kleju po zerwanej wykładzinie dywanowej	m ²		
		142.10	m ²	142.100	
				RAZEM	142.100
31	NNRNKB d.3 202 1134-01	(z. VII) Gruntowanie podłogi preparatami np. uni grunt - powierzchnie poziome	m ²		
		142.1	m ²	142.100	
				RAZEM	142.100
32	KNNR 2 d.3 1208-01	Samopoziomujące masy szpachlowe gr. 2,0 mm wewnątrz budynków pod wykładziny	m ²		
		142.10	m ²	142.100	
				RAZEM	142.100
33	KNR-W 2-02 d.3 1123-01	Posadzki z wykładzin obiektowych z wywinięciem na ścianę - 10 cm elastyczna wykładzina homogeniczna gr. 2mm	m ²		
		150.50	m ²	150.500	
				RAZEM	150.500
34	KNR-W 2-02 d.3 1123-04	Posadzki z wykładzin z tworzyw sztucznych - zgrzewanie wykładzin rulonowych	m ²		
		150.50	m ²	150.500	
				RAZEM	150.500
35	KNR 13-23 d.3 0601-01	Motaż progu płaskiego na połączeniu wykładziny z płytkami gresowymi	szt.		
		8	szt.	8.000	
				RAZEM	8.000
36	KNR 4-01 d.3 0106-05	Usunięcie z budynku gruzu Krotność = 2	m ³		
		3.6	m ³	3.600	
				RAZEM	3.600
4		III Piętro - część III			

PRZEDMIAR ROBÓT

Lp.	Podstawa	Opis i wyliczenia	j.m.	Poszcz	Razem
37 d.4	KNNR 3 0605-04	Dwukrotne malowanie tynków wewnętrznych ścian farbą akrylową z przygotowaniem powierzchni - kolor wg wzornika NCS - 0510-Y30R Pokój - m2 301 - 37,16 302 - 57,92 303 - 37,16 304 - 62,28 305 - 56,87 307 - 37,16 309 - 49,12 311 - 49,24 313 - 49,12 315 - 49,12 317 - 49,12 534.09	m ²		
			m ²	534.090	
				RAZEM	534.090
38 d.4	kalk. własna	Wynoszenie i ponowne wnoszenie do pokoi mebli biurowych i sprzętu utrudniającego dostęp do prac remontowych - 1 komplet to 2 biurka, 2 fotele, 2 szafy, 2 kontenerki, 2 szafki 11	klp		
			klp	11.000	
				RAZEM	11.000
39 d.4	KNR 4-01 1215-08	Mycie po robotach malarskich posadzek lastrykowych i betonowych 152	m ²		
			m ²	152.000	
				RAZEM	152.000
40 d.4	KNR 4-01 1215-04	Mycie po robotach malarskich okien zespolonych 36	m ²		
			m ²	36.000	
				RAZEM	36.000
41 d.4	KNR 4-01 1215-02	Mycie po robotach malarskich drzwi 22	m ²		
			m ²	22.000	
				RAZEM	22.000
5		IV Piętro - część II			
42 d.5	KNNR 3 0605-04	Dwukrotne malowanie tynków wewnętrznych ścian farbą akrylową z przygotowaniem powierzchni - kolor wg wzornika NCS - 0510-Y30R Pokój - m2 405 - 66,74 407 - 37,16 409 - 37,16 417 - 37,16 419 - 49,12 421 - 52,57 423 - 37,16 425 - 52,57 427 - 49,12 429 - 52,57 431 - 49,12 433 - 49,12 435 - 49,12 437 - 49,12 439 - 49,12 402 - 35,64 404 - 62,28 408 - 62,28 410 - 62,28 412 - 62,28 414 - 64,74 416 - 62,28 418 - 62,28 420 - 75,84 422 - 75,84 424 - 62,28 1404.95	m ²		
			m ²	1404.950	
				RAZEM	1404.950
43 d.5	kalk. własna	Wynoszenie i ponowne wnoszenie do pokoi mebli biurowych i sprzętu utrudniającego dostęp do prac remontowych - 1 komplet to 2 biurka, 2 fotele, 2 szafy, 2 kontenerki, 2 szafki 26	klp		
			klp	26.000	

PRZEDMIAR ROBÓT

Lp.	Podstawa	Opis i wyliczenia	j.m.	Poszcz	Razem
44	KNR 4-01 d.5 1215-08	Mycie po robotach malarskich posadzek PCV 543.63	m ² m ²	RAZEM 543.630	26.000 543.630
45	KNR 4-01 d.5 1215-04	Mycie po robotach malarskich okien zespolonych 118	m ² m ²	RAZEM 118.000	543.630 118.000
46	KNR 4-01 d.5 1215-02	Mycie po robotach malarskich drzwi 54	m ² m ²	RAZEM 54.000	118.000 54.000
47	KNR 4-01 d.5 0818-05	Zerwanie wykładziny dywanowej na podłodze wraz z cokolikami 52.85	m ² m ²	RAZEM 52.850	54.000 52.850
48	d.5 analiza indywidualna	Czyszczenie posadzki z kleju po zerwanej wykładzinie dywanowej 50	m ² m ²	RAZEM 50.000	52.850 50.000
49	NNRNKB d.5 202 1134-01	(z.VII) Gruntowanie podłoża preparatami np. uni grunt - powierzchnie poziome 50	m ² m ²	RAZEM 50.000	50.000 50.000
50	KNNR 2 d.5 1208-01	Samopoziomujące masy szpachlowe gr. 2,0 mm wewnątrz budynków pod wykładziny 50	m ² m ²	RAZEM 50.000	50.000 50.000
51	KNR-W 2-02 d.5 1123-01	Posadzki z wykładzin obiektowych z wywnięciem na ścianę - 10 cm elastyczna wykładzina homogeniczna gr. 2mm 55.85	m ² m ²	RAZEM 55.850	50.000 55.850
52	KNR-W 2-02 d.5 1123-04	Posadzki z wykładzin z tworzyw sztucznych - zgrzewanie wykładzin rulonowych 50	m ² m ²	RAZEM 50.000	55.850 50.000
53	KNR 13-23 d.5 0601-01	Motaż progu płaskiego na połączeniu wykładziny z płytkami gresowymi 4	szt. szt.	RAZEM 4.000	50.000 4.000
6		V Piętro - część II		RAZEM	4.000
54	KNNR 3 d.6 0605-04	Dwukrotne malowanie tynków wewnętrznych ścian farbą akrylową z przygotowaniem powierzchni - kolor wg wzornika NCS - 0510-Y30R Pokój - m2 501 - 49,12 502 - 58,58 503 - 49,12 504 - 62,28 505 - 37,16 506 - 62,28 507 - 37,16 508 - 62,28 509 - 49,12 510 - 62,28 511 - 49,12 512 - 62,28 513 - 49,12 514 - 64,74 754.64	m ² m ²	RAZEM 754.640	754.640 754.640
55	d.6 kalk. własna	Wynoszenie i ponowne wnoszenie do pokoi mebli biurowych i sprzętu utrudniającego dostęp do prac remontowych - 1 komplet to 2 biurka, 2 fotele, 2 szafy, 2 kontenerki, 2 szafki 18	klp klp	RAZEM 18.000	754.640 18.000
56	KNR 4-01 d.6 1215-08	Mycie po robotach malarskich posadzek PCV	m ²	RAZEM	18.000

oh

[Handwritten signatures]

PRZEDMIAR ROBÓT

Lp.	Podstawa	Opis i wyliczenia	j.m.	Poszcz	Razem
		264	m ²	264.000	
				RAZEM	264.000
57	KNR 4-01 d.6 1215-04	Mycie po robotach malarskich okien zespolonych	m ²		
		57.60	m ²	57.600	
				RAZEM	57.600
58	KNR 4-01 d.6 1215-02	Mycie po robotach malarskich drzwi	m ²		
		36	m ²	36.000	
				RAZEM	36.000
7		Korytarze I-V pietro - część II			
59	KNNR 3 d.7 0605-04	Dwukrotne malowanie tynków wewnętrznych ścian i sufitów farbą akrylową z przygotowaniem powierzchni ściany - kolor odtworzenie istniejącego	m ²		
		1424.50	m ²	1424.500	
				RAZEM	1424.500
60	KNR 4-01 d.7 1215-08	Mycie po robotach malarskich posadzek lastrykowych i betonowych	m ²		
		600	m ²	600.000	
				RAZEM	600.000
61	KNR 4-01 d.7 1215-04	Mycie po robotach malarskich okien zespolonych	m ²		
		27	m ²	27.000	
				RAZEM	27.000
62	KNR 4-01 d.7 1215-02	Mycie po robotach malarskich drzwi	m ²		
		112	m ²	112.000	
				RAZEM	112.000
8		Korytarz parter - część II			
63	KNNR 3 d.8 0605-04	Dwukrotne malowanie tynków wewnętrznych ścian farbą akrylową z przygotowaniem powierzchni - kolor odtworzenie istniejącego	m ²		
		507.58	m ²	507.580	
				RAZEM	507.580
64	KNR 4-01 d.8 1215-08	Mycie po robotach malarskich posadzek lastrykowych i betonowych	m ²		
		200	m ²	200.000	
				RAZEM	200.000
65	KNR 4-01 d.8 1215-04	Mycie po robotach malarskich okien zespolonych	m ²		
		12.60	m ²	12.600	
				RAZEM	12.600
66	KNR 4-01 d.8 1215-02	Mycie po robotach malarskich drzwi	m ²		
		59.25	m ²	59.250	
				RAZEM	59.250
67	KNR 4-01 d.8 0106-04 analogia	Wynoszenie i wnoszenie lub przesuwanie mebli i sprzętu utrudniającego dostęp do robót	m ³		
		5	m ³	5.000	
				RAZEM	5.000
9		Klatki schodowe - część II			
68	KNNR 3 d.9 0605-04	Dwukrotne malowanie tynków wewnętrznych ścian i sufitów farbą akrylową z przygotowaniem powierzchni - kolor odtworzenie istniejącego	m ²		
		1132.34	m ²	1132.340	
				RAZEM	1132.340
69	KNR 4-01 d.9 1215-08	Mycie po robotach malarskich posadzek lastrykowych i betonowych	m ²		
		500	m ²	500.000	
				RAZEM	500.000
10		Malowanie wc - część II			
70	KNNR 3 d.10 0605-04	Dwukrotne malowanie tynków wewnętrznych ścian i sufitów farbą akrylową z przygotowaniem powierzchni	m ²		
		492	m ²	492.000	
				RAZEM	492.000
71	KNR 4-01 d.10 1215-08	Mycie po robotach malarskich posadzek lastrykowych i betonowych	m ²		
		50	m ²	50.000	
				RAZEM	50.000
11		Remont budynku technicznego - garaże część I			

PRZEDMIAR ROBÓT

Lp.	Podstawa	Opis i wyliczenia	j.m.	Poszcz	Razem
72 d.11	KNNR 2 1405-03	Dwukrotne malowanie tynków zewnętrznych mineralnych farbami akrylowymi ściany 210.65	m ² m ²	 210.650	 RAZEM 210.650
73 d.11	KNR 0-23 0932-01 analogia	Wyprawa elewacyjna cienkowarstwowa z tynku mineralnego gr. 3 mm wykonana ręcznie na uprzednio przygotowanym podłożu - naprawa rys na elewacji 5	m ² m ²	 5.000	 RAZEM 5.000
74 d.11	KNR-W 4-01 0820-07	Wymiana płytek okładzinowych ściennych klinkierowych układanych na zaprawie o powierzchni do 1.0 m ² w jednym miejscu wejście do pom. technicznych 1.2	m ² m ²	 1.200	 RAZEM 1.200
75 d.11	KNR-W 4-01 1213-01	Lakierowanie powierzchni metalowych gładkich malowanie pasa nadrynnowego, obróbek murków ogniowych 17.55	m ² m ²	 17.550	 RAZEM 17.550
76 d.11	kalk. własna	Rusztowania zewnętrzne rurowe o wysokości do 15 m wraz z zabezpieczeniem siatką 200	m ² m ²	 200.000	 RAZEM 200.000
77 d.11	kalk. własna	Czyszczenie i zabezpieczenie środkiem konserwacyjnym płytek klinkierowych 23	m ² m ²	 23.000	 RAZEM 23.000
78 d.11	KNNR 3 0605-04	Dwukrotne malowanie tynków wewnętrznych ścian i sufitów farbą akrylową z przygotowaniem powierzchni - sufit biały ściany wg wzornika NCS - 0510-Y30R 153.75	m ² m ²	 153.750	 RAZEM 153.750
79 d.11	KNR 4-01 1201-01 analogia	Dwukrotne malowanie ścian akrylowym lakierem lamperyjnym - wykonanie bezbarwnej zmywalnej lamperi na ścianach pomieszczeń 59.55	m ² m ²	 59.550	 RAZEM 59.550
80 d.11	kalk. własna	Wynoszenie i ponowne wnoszenie do pokoi mebli biurowych i sprzętu utrudniającego dostęp do prac remontowych 11	szt szt	 11.000	 RAZEM 11.000
81 d.11	KNR 4-01 1215-08	Mycie po robotach malarskich posadzek gresowych i PCV 50	m ² m ²	 50.000	 RAZEM 50.000
82 d.11	KNR 4-01 1215-04	Mycie po robotach malarskich okien zespolonych 14	m ² m ²	 14.000	 RAZEM 14.000
83 d.11	KNR 4-01 1215-02	Mycie po robotach malarskich drzwi 22	m ² m ²	 22.000	 RAZEM 22.000
84 d.11	KNR 4-01 0307-06	Przemurowanie ciągłe pęknięć o głębokości 1 1/2 ceg. przy użyciu zaprawy cementowej w ścianach z cegiel na zaprawie cementowej 3	m m	 3.000	 RAZEM 3.000
85 d.11	KNR 4-01 0710-03	Uzupełnienie tynków zwykłych wewnętrznych kat. II z zaprawy cementowo-wapiennej na ścianach i słupach prostokątnych na podłożu z cegły, pustaków ceramicznych, gazo- i pianobetonów (do 5 m ² w 1 miejscu) 3	m ² m ²	 3.000	 RAZEM 3.000
86 d.11	KNR-W 4-01 0701-01 analogia	Odbicie tynków wewnętrznych z zaprawy wapiennej na ścianach, filarach, pilastrach o powierzchni odbicia do 5 m ² w miejscach spękania 25	m ² m ²	 25.000	 RAZEM 25.000
87 d.11	NNRNKB 202 2608-05	Warstwa siatki w miejscach spękania tynku - wzmocnienie 50	m ² m ²	 50.000	 RAZEM 25.000

PRZEDMIAR ROBÓT

Lp.	Podstawa	Opis i wyliczenia	j.m.	Poszcz	Razem
1		Parter - część I			
1	KNNR 3 d.1 0605-04	Dwukrotne malowanie tynków wewnętrznych ścian farbą akrylową z przygotowaniem powierzchni wg wzornika NCS-0510-Y30R Pokój - m2 001 - 40,77 002 - 37,84 004 - 37,84 005 - 39,41 006 - 37,84 007 - 39,41 009 - 39,41 011 - 39,41 013A - 44,04 013 - 36,94 019 - 28,55 019A - 28,55 450.01	m ²		
			m ²	450.010	
2	d.1 kalk. własna	Wynoszenie i ponowne wnoszenie do pokoi mebli biurowych i sprzętu utrudniającego dostęp do prac remontowych - 1 komplet to 2 biurka, 2 fotele, 2 szafy, 2 kontenerki, 2 szafki 16	klp	RAZEM	450.010
			klp	16.000	
3	KNR 4-01 d.1 1215-08	Mycie po robotach malarskich posadzek lastrykowych i betonowych 179.5	m ²	RAZEM	16.000
			m ²	179.500	
4	KNR 4-01 d.1 1215-04	Mycie po robotach malarskich okien zespolonych 53.30	m ²	RAZEM	179.500
			m ²	53.300	
5	KNR 4-01 d.1 1215-02	Mycie po robotach malarskich drzwi 28	m ²	RAZEM	53.300
			m ²	28.000	
6	KNR 4-01 d.1 0818-05	Zerwanie wykładziny dywanowej na podłodze wraz z cokolikami 51.90	m ²	RAZEM	28.000
			m ²	51.900	
7	d.1 analiza indywidualna	Czyszczenie posadzki z kleju po zerwanej wykładzinie dywanowej 49.60	m ²	RAZEM	51.900
			m ²	49.600	
8	NNRNKB d.1 202 1134-01	(z.VII) Gruntowanie podłoży preparatami np. uni grunt - powierzchnie poziome 49.60	m ²	RAZEM	49.600
			m ²	49.600	
9	KNNR 2 d.1 1208-01	Samopoziomujące masy szpachlowe gr. 2,0 mm wewnątrz budynków pod wykładziny 49.60	m ²	RAZEM	49.600
			m ²	49.600	
10	KNR-W 2-02 d.1 1123-01	Posadzki z wykładzin obiektowych z wywinięciem na ścianę - 10 cm elastyczna wykładzina homogeniczna min. gr. 2mm 51.90	m ²	RAZEM	49.600
			m ²	51.900	
11	KNR-W 2-02 d.1 1123-04	Posadzki z wykładzin z tworzyw sztucznych - zgrzewanie wykładzin rulonowych 49.60	m ²	RAZEM	51.900
			m ²	49.600	
12	KNR 13-23 d.1 0601-01	Motaż progu płaskiego 1	szt.	RAZEM	49.600
			szt.	1.000	
2		I Piętro - część I		RAZEM	1.000

[Handwritten signatures and initials]

PRZEDMIAR ROBÓT

Lp.	Podstawa	Opis i wyliczenia	j.m.	Poszcz	Razem
103 d.13	KNR 2-31 0807-01	Rozebranie nawierzchni z kostki betonowej gr. 8 cm na podsypce piaskowej z wypełnieniem spoin piaskiem 2	m ² m ²	 2.000	 2.000
104 d.13	KNR 4-051 0409-01 analogia	Demontaż i ponowny montaż pokrywy studni teletechnicznej 1	kpl. kpl.	 1.000	 1.000
105 d.13	KNR 4-01 0301-01 analogia	Podmurowanie pod pokrywą studni teletechnicznej bloczkiem betonowym 1	m ³ m ³	 1.000	 1.000
106 d.13	KNNR 6 0502-03 materiał inwestora - kostka betonowa	Nawierzchnie z kostki brukowej betonowej grubości 8 cm na podsypce cementowo-piaskowej z wypełnieniem spoin piaskiem 2	m ² m ²	 2.000	 2.000
107 d.13	kalk. własna	Koszty związane z nadzorem nad remontem studni teletechnicznej przez właściciela firmę ORANGE 1	kpl. kpl.	 1.000	 1.000
14		Ułożenie płyt ażurowych na skarpie - część I		RAZEM	1.000
108 d.14	KNNR 6 0103-03	Profilowanie i zagęszczanie podłoża wykonywane mechanicznie w gruncie kat. II-IV pod warstwy konstrukcyjne nawierzchni (1.5*10)*0.2	m ² m ²	 3.000	 3.000
109 d.14	KNNR 6 0112-05	Warstwa górna podbudowy z kruszyw naturalnych gr. 10 cm (1.5*0.1)*10	m ² m ²	 1.500	 1.500
110 d.14	KNNR 6 0307-03	Nawierzchnie z płyt drogowych ażurowych grubości 10 cm, z wypełnieniem spoin 1.2*10	m ² m ²	 12.000	 12.000
				RAZEM	12.000

- MALOWAC
- NIE MALOWAC

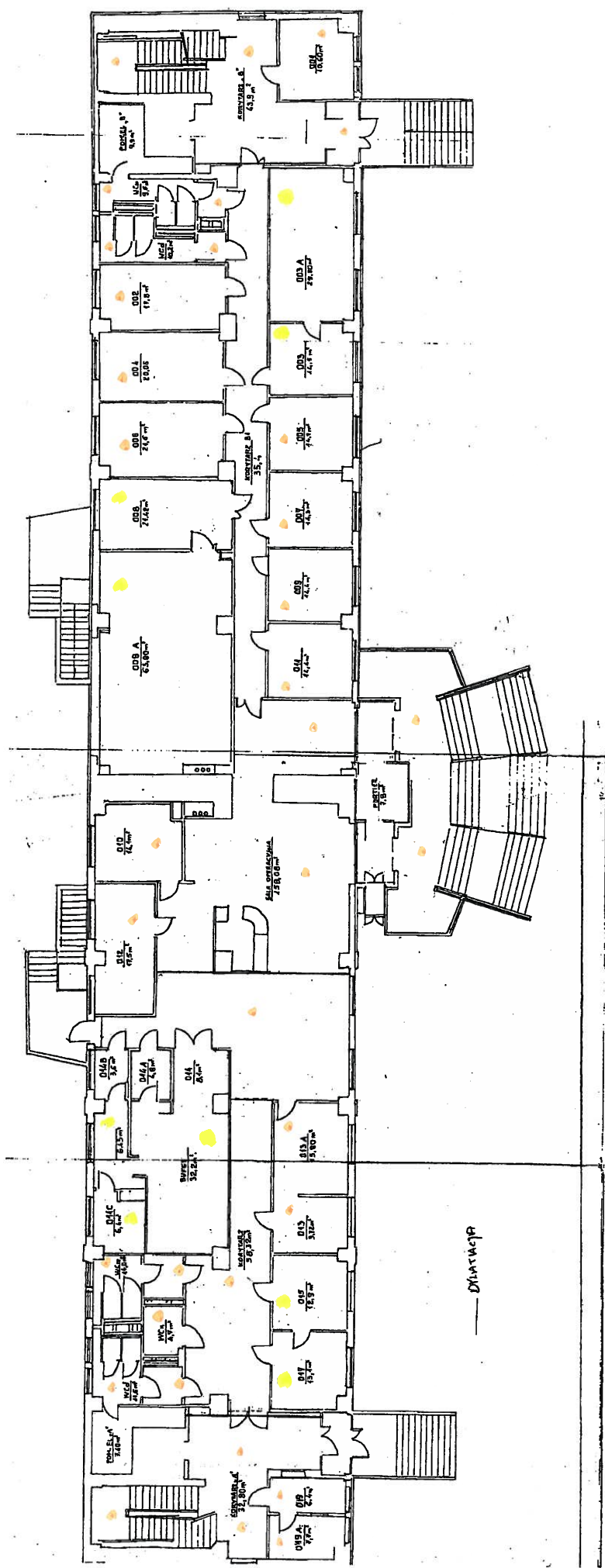

PARTER

GŁÓWNY SPECJALISTA
 ds. Inwestycji i Remontów
 Działu Inwestycji i Zamówień Publicznych
 Śląskiego Oddziału Wojewódzkiego
 Narodowego Funduszu Zdrowia w Katowicach

[Signature]
 Zdzisław Budziński

02.03.2015

[Handwritten initials]

- MALONAC



- NIE MALONAC

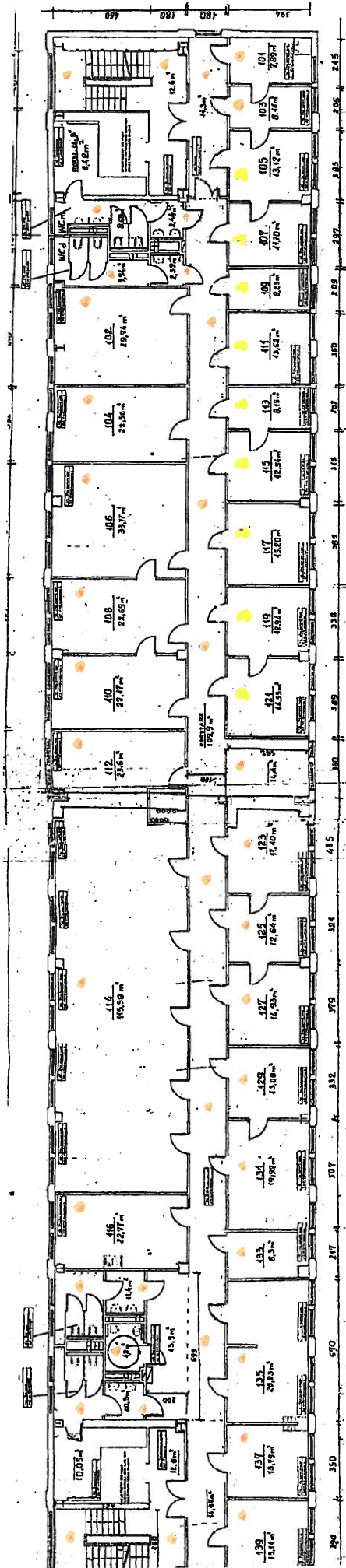

PIĘTRO I

GŁÓWNY SPECJALISTA
 ds. Inwestycji i Remontów
 Działu Inwestycji i Zamówień Publicznych
 Śląskiego Oddziału Wojewódzkiego
 Narodowego Funduszu Związku w Katowicach

[Signature]
 Przemysław Budziński

08.05.2015

[Handwritten initials]

- MALOWAC

- NIE MALOWAC

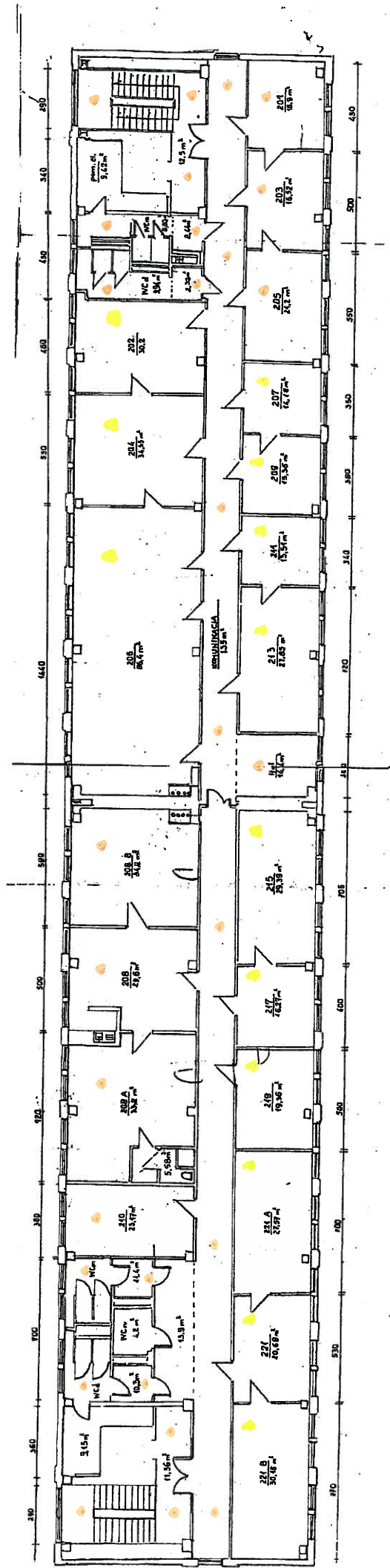

PIĘTRO II

GŁÓWNY SPECJALISTA
ds. Inwestycji i Remontów
Działu Inwestycji i Zamówień Publicznych
Śląskiego Oddziału Wojewódzkiego
Narodowego Funduszu Zdrowia w Katowicach

[Signature]
02.03.2015

[Signature]

- MALOWAC
- NIE MALOWAC

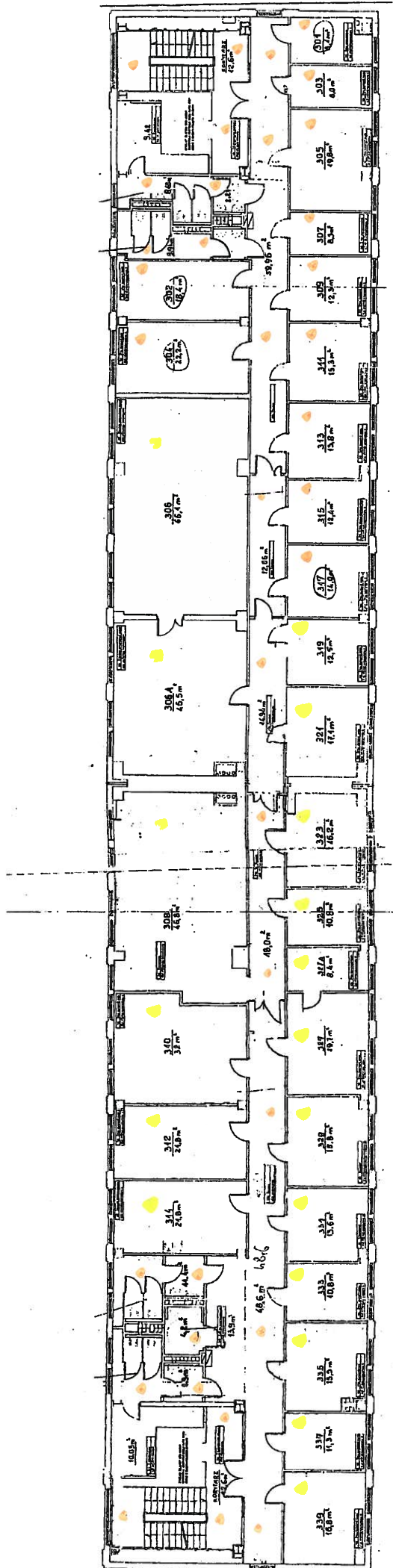

PIĘTRO III

GŁÓWNY SPECJALISTA
 ds. Inwestycji i Remontów
 Działu Inwestycji i Zamówień Publicznych
 Śląskiego Oddziału Wojewódzkiego
 Narodowego Funduszu Zdronia w Katowicach

Zigmund Budziński
 02. 02. 2015

Jan Sza
Jan Sza

A.

-  - MALOWNA C
-  - NIE MALOWAC

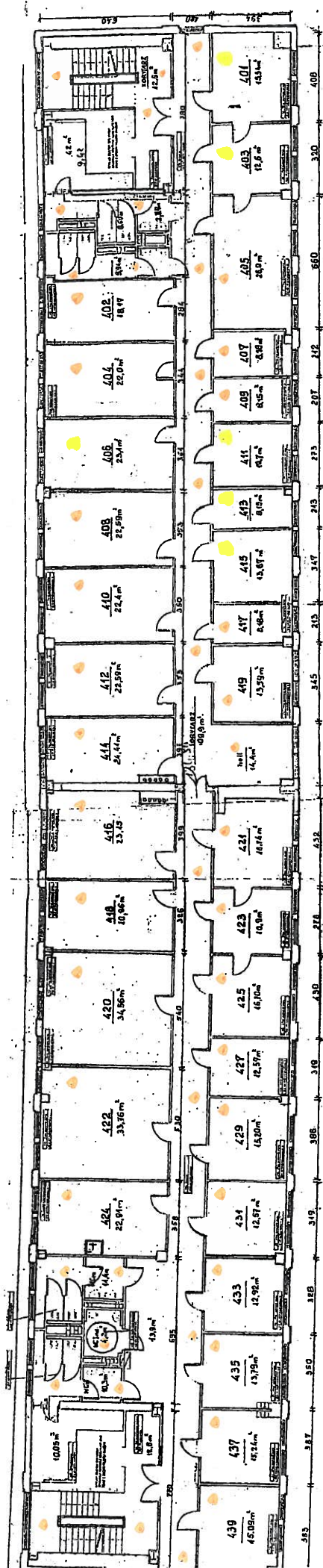

PIĘTRO IV

GŁÓWNY SPECJALISTA
 ds. Inwestycji i Remontów
 Działu Inwestycji i Zamówień Publicznych
 Śląskiego Oddziału Wojewódzkiego
 Narodowego Funduszu Związków w Katowicach

[Handwritten signature]
 02. 03. 2015

[Handwritten signature]
 Zbigniew Budziński

-  - MALOWAC
-  - NIE MALOWAC

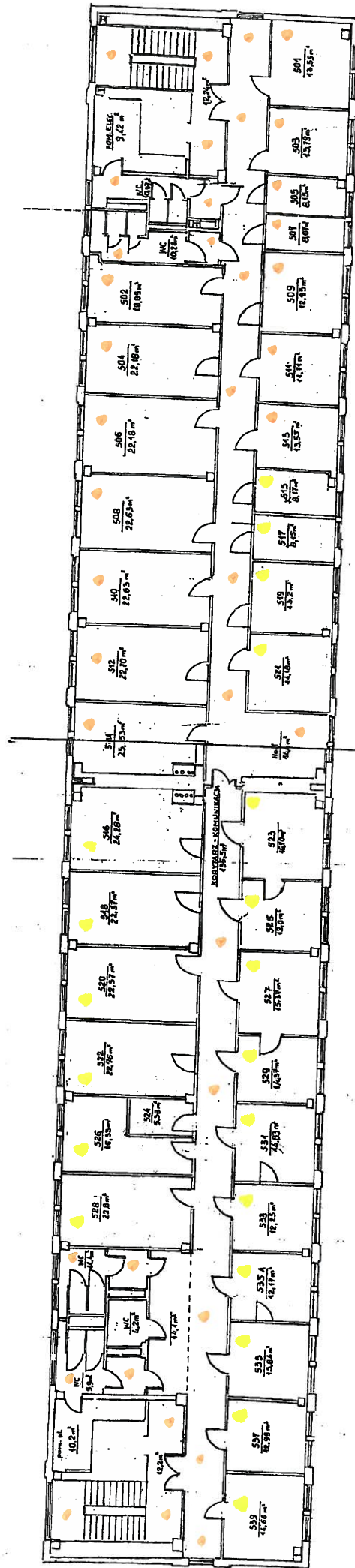

PIĘTRO V

GŁÓWNY SPECJALISTA
 ds. Inwestycji i Remontów
 Śląskiego Oddziału Publicznych
 Zarządów Funduszu Zarządów w Katowicach

[Signature]
 08.05.2015

[Handwritten initials]

БУДЫНКА ТЕРМІНАЛІЗНЫ
ГРАРА ЗЕГ

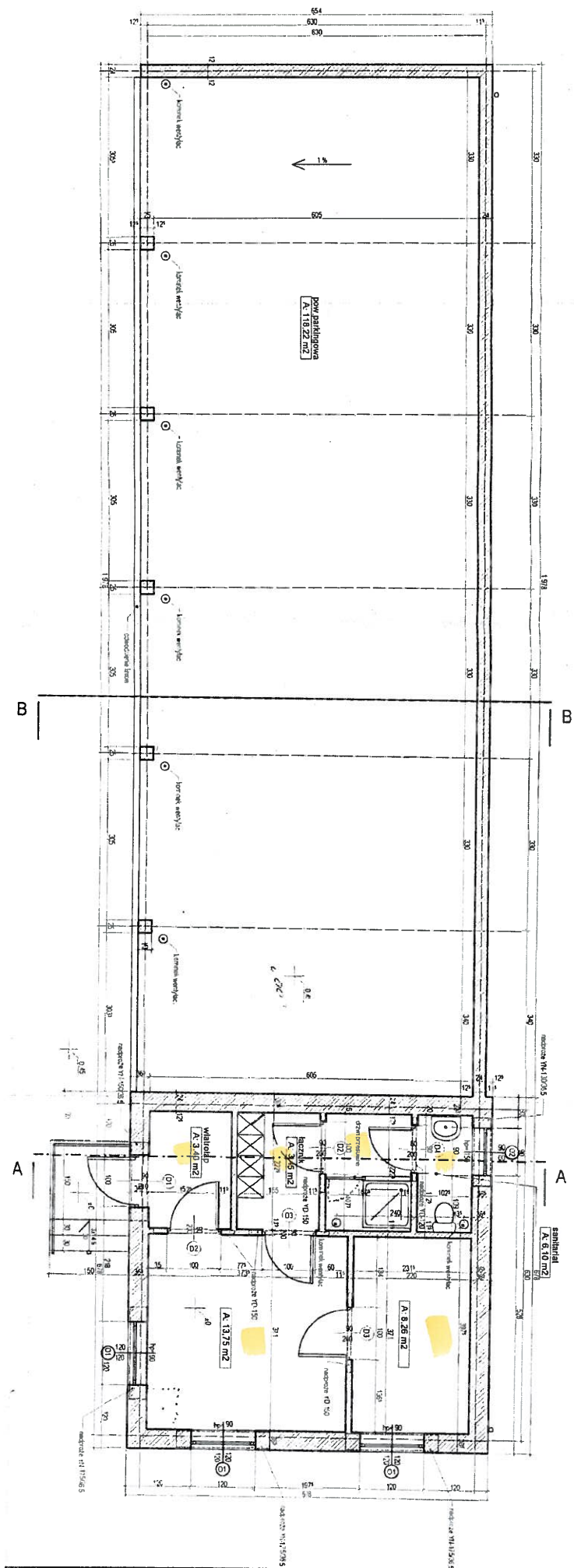

МАЛОКІАЦ

Handwritten signatures and initials at the bottom left of the page.

**SPECYFIKACJA TECHNICZNA
WYKONANIA I ODBIORU
ROBÓT BUDOWLANYCH**

I. Przedmiot specyfikacji

Przedmiotem niniejszej specyfikacji są wymagania dotyczące wykonania i odbioru robót remontowo- malarskich w obiektach Śląskiego OW NFZ w Katowicach przy ul. Kossutha 13

II. Zakres stosowania specyfikacji

Specyfikacja techniczna jest stosowana jako dokument przetargowy oraz przy zleceniu i realizacji robót.

III. Zakres robót objętych specyfikacją - Kod Wspólnego Słownika Zamówień (CPV):
45000000-7 – roboty budowlane; 45210000-2 – roboty budowlane w zakresie budynków;
45261200-6- wykonywanie pokryć dachowych.

Roboty remontowo - malarskie w obiektach Śląskiego OW NFZ w Katowicach przy ul. Kossutha 13 tj.:

- malowanie ścian i sufitów farbą akrylowa ściany kolor wg wzornika NCS 0510-Y30R, sufit kolor biały,
- przesuwanie mebli biurowych i wyposażenia dla potrzeb wykonywania robót malarskich i ich ponowne ustawienie,
- roboty porządkowo – czystościowe po robotach malarskich,
- wymiana wykładziny na wykładzinę o poniższych parametrach technicznych wraz z przygotowaniem podłoża :
 - elastyczna wykładzina homogeniczna,
 - grubość całkowita (EN 428) - min. 2 mm,
 - grubość warstwy wierzchniej (EN 429) min. - 2 mm,
 - klasyfikacja — obiektowe (EN 685) — Klasa 34,
 - klasyfikacja — przemysłowe (EN 685) — Klasa 43,
 - ciężar całkowity – min. 2800 g/m²,
 - klasa palności (EN 13501-1) - Bfl-s1,
 - grupa ścieralności (EN 660-2) - T : <= 2.00 mm³,
 - antypoślizgowość (DIN 51130, EN 13893) - R9,
 - elektrostatyczność (EN 1815) < 2 kV.
- remont dachu oraz malowanie elewacji i pomieszczeń budynku technicznego - garaże.

IV. Ogólne wymagania dotyczące robót.

Wykonawca robót jest odpowiedzialny za wykonanie robót zgodnie z specyfikacją oraz ustaleniami z Zamawiającym, zgodnie z art. 22, 23 i 28 ustawy Prawo Budowlane. Zabrania się realizacji jakichkolwiek innych robót nie objętych niniejszą umową bez odrębnej decyzji Zamawiającego. Każdorazowe odstępstwo od powyższych uzgodnień pozostaje ryzykiem i kosztem po stronie Wykonawcy.

V. Materiały

Zgodnie z postanowieniami Prawa budowlanego wszystkie wyroby budowlane dopuszczone do obrotu i powszechnego stosowania w budownictwie winny posiadać :

- certyfikat na znak bezpieczeństwa, wskazujący, że zapewniono zgodność z kryteriami technicznymi,
- certyfikat zgodności lub deklaracji zgodności z Polską Normą.

VI. Sprzęt

Wykonawca przystępujący do wykonania robót budowlanych w obiektach Śląskiego OW NFZ w Katowicach winien wykazać się możliwością korzystania z maszyn i osprzętu gwarantującego właściwą jakość robót.

Wykonawca odpowiedzialny jest za właściwy dobór maszyn budowlanych oraz sprzętu pomocniczego, z odpowiednim wyprzedzeniem w stosunku do terminu rozpoczęcia prac co w szczególności dotyczy:

- wyciągów
- środków transportu
- betoniarek
- innego sprzętu wynikającego ze specyfikacji prowadzenia robót remontowo budowlanych.

VII. Warunki prowadzenia robót.



- Wykonawca przed rozpoczęciem robót przekaze Zamawiającemu imienny wykaz swoich pracowników realizujących przedmiot umowy,
- korzystanie z wody i energii elektrycznej i pomieszczeń zaplecza budowy przez Wykonawcę robót wg protokołarnych ustaleń z chwilą przekazania frontu robót.

VIII. Odbiór robót

- Wykonawca zobowiązuje się i oświadcza, iż wszystkie urządzenia, materiały oraz inne elementy użyte do wykonania przedmiotu umowy będą fabrycznie nowe i w pełni wartościowe. Urządzenia, materiały oraz inne elementy użyte do wykonania przedmiotu umowy muszą odpowiadać, tam gdzie jest to wymagane, wymogom wyrobów dopuszczonych do obrotu i stosowania w budownictwie, posiadać wymagane certyfikaty, aprobaty techniczne, świadectwa dopuszczeń, deklaracje zgodności, atesty etc. Na żądanie Zamawiającego Wykonawca obowiązany jest niezwłocznie okazać do wglądu wymagane dokumenty.

IX. Rozliczenie robót.

Rozliczenie wynagrodzenie Wykonawcy nastąpi w oparciu o kosztorys powykonawczy na zasadach określonych we wzorze umowy.

  **RADCA PRAWNY**
Aleksandra Obarska

Umowa Nr

zawarta w dniu w Katowicach pomiędzy:

Narodowym Funduszem Zdrowia – Śląskim Oddziałem Wojewódzkim,
w imieniu którego działa:

....., zwanym dalej „Zamawiającym”

a

..... adres:, wpisanym do pod numerem

....., w imieniu którego działa:, zwanym dalej „Wykonawcą”,

o treści następującej:

§ 1

Przedmiot umowy

1. Zamawiający zamawia, a Wykonawca przyjmuje do wykonania roboty remontowo-malarskie w obiektach Śląskiego OW NFZ w Katowicach przy ul. Kossutha 13, opisane specyfikacją techniczną wykonania i odbioru robót budowlanych (dalej STWiORB) oraz dokumentacją projektową, na którą składa się przedmiar robót oraz rzuty kondygnacji budynków, zgodnie z ofertą wykonawcy złożoną w postępowaniu nr 4/pn/2015, w sposób odpowiadający zasadom wiedzy technicznej i przepisom prawa powszechnie obowiązującego w Rzeczypospolitej Polskiej,
w szczególności w zakresie norm odnoszących się do przedmiotu zamówienia, w terminach określonych Umową, zwane dalej „robotami budowlanymi”, „robotami” lub „pracami”.
2. Zamawiający oświadcza, iż nieruchomość w Katowicach przy ul. Kossutha 13, na której prowadzone będą roboty budowlane objęte niniejszą umową, stanowi własność Narodowego Funduszu Zdrowia.
3. Wykonawca zobowiązuje się wykonać wszystkie roboty budowlane niezbędne do realizacji przedmiotu umowy zgodnie z zakresem i wymogami:
 - a) Dokumentacji projektowej, na którą składają się przedmiar robót oraz rzuty kondygnacji, oraz zgodnie z SIWZ i ofertą Wykonawcy złożoną w zamówieniu nr 4/pn/2015, na którą składa się w szczególności kosztorys ofertowy (stanowiący załącznik nr 1 do umowy),
 - b) Specyfikacji Technicznej Wykonania i Odbioru Robót Budowlanych (załącznik nr 2 do umowy),
 - c) Zakresem częściowego przekazania frontu robót, który wynikał będzie z protokołu częściowego przekazania robót.
4. W przypadku wątpliwości, dla celów interpretacji będą miały pierwszeństwo dokumenty zgodnie z następującą kolejnością:
 - a) Umowa,
 - b) STWiORB,
 - c) Dokumentacja projektowa,
 - d) SIWZ (w zakresie nie ujętym powyżej),
 - e) Oferta Wykonawcy wraz z kosztorysem ofertowym.
5. Wykonawca zobowiązuje się zrealizować umowę wg kolejności robót ustalonej z osobami wskazanymi w §5 ust.1.
6. Wykonawca oświadcza, że:
 - 1) wynagrodzenie umowne brutto, w tym koszty przygotowania, wykonania i odbioru robót budowlanych będących przedmiotem umowy zostały określone w oparciu o pełną i wyczerpującą wiedzę, jaką przy zachowaniu należytej staranności na temat przedmiotu umowy Wykonawca mógł uzyskać z dokumentacji przekazanej przez Zamawiającego,
 - 2) wszystkie odpady związane z wykonywaniem przedmiotu umowy, w tym ew. asphalt, gruz, drewno, tworzywa, metale oraz pozostałe odpady, zostaną usunięte lub poddane utylizacji przez Wykonawcę na jego koszt, zgodnie z obowiązującymi w tym zakresie przepisami prawa.

7. Wykonawca zobowiązuje się wykonać roboty budowlane (**roboty dodatkowe**), które nie zostały wyszczególnione w dokumentacji projektowej lub Specyfikacji Technicznej Wykonania i Odbioru Robót Budowlanych (dalej STWiORB) co do ich rodzaju (braki rzeczowe), a są niezbędne (konieczne) do realizacji przedmiotu umowy i nie wykraczają poza przedmiot umowy określony w niniejszej umowie. Wykonanie robót dodatkowych nie wymaga zawierania odrębnej umowy, a zostanie wprowadzone do umowy pisemnym aneksem uwzględniającym także

mgr Albin Jędrzejko
mgr Tomasz Kloczkowski
Fwa Talaczek
NACZELNIK
Wydziału Księgowości
Główny Księgowy
Slaskiego Oddzialu Wojewodzkiego
Narodowego Funduszu Zdrowia w Katowicach

- spowodowaną robotami dodatkowymi zmianę (wzrost) wynagrodzenia brutto określonego w §8 ust. 1 umowy. Aneks zostanie poprzedzony sporządzeniem przez Strony *protokołu konieczności* określającym ilość i rodzaj robót dodatkowych oraz szczegółowym kosztorysem robót dodatkowych. Szczegółowy kosztorys robót dodatkowych zostanie sporządzony przez Wykonawcę w oparciu o zasady określone w §9 umowy.
8. W przypadku wystąpienia **różnic obmiarowych** pomiędzy ilościami ujętymi w szczegółowym kosztorysie ofertowym (składającym się na załącznik nr 1 do umowy) a ilościami wynikającymi z faktycznego obmiaru robót, rozliczenie umowy nastąpi w oparciu o kosztorys powykonawczy rozumiany jako kosztorys opracowany na podstawie obmiaru robót oraz podstaw cenowych określonych w umowie (składniki cenotwórcze wynikające ze szczegółowego kosztorysu ofertowego). W wyniku rozliczenia robót kosztorysem powykonawczym, wynagrodzenie brutto, o którym mowa w §8 ust. 1 umowy, może ulec zmniejszeniu bądź zwiększeniu.
9. W przypadku konieczności wykonania **robót zamiennych**, Strony sporządzą protokół konieczności oraz kosztorys różnicowy, a jego wynik wprowadzony zostanie przez Strony do niniejszej umowy w drodze pisemnego aneksu. Wykonanie robót zamiennych możliwe będzie w następujących przypadkach:
- w sytuacji braku możliwości zastosowania materiału, elementu lub technologii wynikających z oferty Wykonawcy złożonej w zamówieniu nr 4/pn/2015, z uwagi na zaprzestanie produkcji lub inny obiektywny powód uniemożliwiający zastosowanie zaoferowanych w ofercie Wykonawcy elementów;
 - w sytuacji możliwości zastosowania norm lub innych przepisów prawa obowiązujących po dniu zawarcia niniejszej umowy, jeśli takie rozwiązanie ma wpływ na poprawę bezpieczeństwa ludzi i obiektu. Wprowadzenie robót zamiennych nie może spowodować wzrostu wysokości wynagrodzenia brutto, o którym mowa w §8 ust.1 umowy.
10. Roboty budowlane (tzw. **zamówienia dodatkowe na roboty budowlane**) nie objęte niniejszą umową, które są niezbędne do prawidłowego wykonania umowy, a których wykonanie stało się konieczne na skutek sytuacji niemożliwej wcześniej do przewidzenia, jeżeli z przyczyn technicznych lub gospodarczych oddzielenie wykonania tych robót od przedmiotu umowy wymagałoby poniesienia niewspółmiernie wysokich kosztów lub wykonanie niniejszej umowy jest uzależnione od wykonania tych robót, a wartość wszystkich takich robót nie przekracza łącznie 50% wartości niniejszej umowy, będą przyjmowane przez Wykonawcę do realizacji na podstawie odrębnej umowy, poprzedzonej sporządzeniem przez Strony *protokołu konieczności* wykonania tych robót.
11. Wykonawca zobowiązuje się do wykonania zamówienia zgodnie z wymogami Zamawiającego określonymi w SIWZ, w tym zgodnie z opisem przedmiotu zamówienia, w sposób odpowiadający zasadom wiedzy technicznej oraz zgodnie z obowiązującymi przepisami prawa, w tym Prawa budowlanego, z zachowaniem obowiązujących norm odnoszących się do przedmiotu zamówienia.
12. Wykonawca oświadcza i zobowiązuje się, iż wszystkie materiały oraz inne elementy użyte do wykonania przedmiotu zamówienia będą fabrycznie nowe i w pełni wartościowe.
13. W ciągu 3 dni od zawarcia umowy Wykonawca przedłoży jednej z osób wskazanych w § 5 ust.1 kopię aktualnej polisy OC w zakresie prowadzonej działalności.

Podwykonawcy

§ 2

- Przez umowę o podwykonawstwo rozumieć należy pisemną umowę o charakterze odpłatnym, której przedmiotem są usługi, dostawy lub roboty budowlane, stanowiące część przedmiotu niniejszej Umowy, zawieraną pomiędzy Wykonawcą a Podwykonawcą a także pomiędzy Podwykonawcą a dalszym Podwykonawcą lub pomiędzy dalszymi Podwykonawcami.
- Wykonawca powierzy Podwykonawcom wykonanie:
 - robót budowlanych polegających na, które wykona (nazwa i adres podwykonawcy)
 - dostaw polegających na, które wykona (nazwa i adres podwykonawcy)
 - usług polegających na, które wykona (nazwa i adres podwykonawcy)
 stanowiących przedmiot Umowy. *[nazwa i adres podwykonawcy znajdują się w treści umowy wyłącznie w przypadkach wskazanych w pkt 11a formularza oferty]*
- Pozostałe roboty budowlane, dostawy oraz usługi stanowiące przedmiot zamówienia Wykonawca wykona osobiście, bez korzystania z podwykonawców.

ADWOKAT
RADCA PRAWNY
mgr Aleksandra Oderska

KIEROWNIK
Działu Inwestycji i Zamówień Publicznych
Śląskiego Oddziału Wojewódzkiego
Narodowego Funduszu Zdrowia w Katowicach

Tomasz Słeczkowski

NACZELNIK
Działu Planowania i Analiz Ekonomicznych
Śląskiego Oddziału Wojewódzkiego
Narodowego Funduszu Zdrowia w Katowicach

Ewa Talaczek

4. Zmiana Podwykonawcy lub dalszego Podwykonawcy w zakresie wykonania robót budowlanych stanowiących przedmiot Umowy nie stanowi zmiany Umowy, ale jest wymagana zgoda Zamawiającego na zmianę Podwykonawcy lub dalszego Podwykonawcy, wyrażona poprzez akceptację Umowy o podwykonawstwo.
5. Jeżeli zmiana albo rezygnacja z podwykonawcy dotyczy podmiotu, na którego zasoby wykonawca powoływał się, na zasadach określonych w art. 26 ust. 2b ustawy Prawo zamówień publicznych, zwanej dalej „pzp”, w celu wykazania spełniania warunków udziału w postępowaniu, o których mowa w art. 22 ust. 1 pzp, Wykonawca jest obowiązany wykazać Zamawiającemu, iż proponowany inny podwykonawca samodzielnie spełnia je w stopniu nie mniejszym niż wymagany w trakcie postępowania o udzielenie zamówienia.
6. Wykonawca jest odpowiedzialny za działania lub zaniechania Podwykonawców, dalszych Podwykonawców, ich przedstawicieli oraz pracowników, jak za własne działania lub zaniechania.
7. Umowa z Podwykonawcą lub dalszym Podwykonawcą powinna stanowić w szczególności, iż:
 - a) termin zapłaty wynagrodzenia Podwykonawcy lub dalszemu Podwykonawcy nie może być dłuższy niż 30 dni od dnia doręczenia Wykonawcy, Podwykonawcy lub dalszemu Podwykonawcy faktury VAT lub rachunku, potwierdzających wykonanie zleconej Podwykonawcy lub dalszemu Podwykonawcy: dostawy, usługi lub roboty budowlanej,
 - b) przedmiotem Umowy o podwykonawstwo jest wyłącznie wykonanie odpowiednio: robót budowlanych, dostaw lub usług, które ściśle odpowiadają części przedmiotu zamówienia określonego Umową zawartą pomiędzy Zamawiającym a Wykonawcą,
 - c) wykonanie przedmiotu Umowy o podwykonawstwo zostaje określone na co najmniej takim poziomie jakości, jaki wynika z Umowy zawartej pomiędzy Zamawiającym a Wykonawcą i powinno odpowiadać stosownym dla tego wykonania wymaganiom określonym w Dokumentacji projektowej, STWiORB, SIWZ oraz standardom deklarowanym w Ofercie Wykonawcy,
 - d) okres odpowiedzialności Podwykonawcy lub dalszego Podwykonawcy za Wady przedmiotu Umowy o podwykonawstwo, nie będzie krótszy od okresu odpowiedzialności za Wady przedmiotu Umowy Wykonawcy wobec Zamawiającego,
 - e) Podwykonawca lub dalszy Podwykonawca zobowiązani są do niezwłocznego przedstawiania Zamawiającemu na jego żądanie dokumentów, oświadczeń i wyjaśnień dotyczących realizacji Umowy o podwykonawstwo,
 - f) Przy dokonywaniu odbiorów robót budowlanych przez Podwykonawców lub dalszych Podwykonawców biorą udział przedstawiciele Zamawiającego, którym przysługuje prawo do zgłaszania zastrzeżeń a w sytuacjach uzasadnionych wstrzymanie odbioru. O planowanym odbiorze Zamawiający będzie odpowiednio wcześniej informowany.
8. Umowa o podwykonawstwo nie może zawierać postanowień:
 - a) uzależniających uzyskanie przez Podwykonawcę lub dalszego Podwykonawcę zapłaty od Wykonawcy lub Podwykonawcy za wykonanie przedmiotu Umowy o podwykonawstwo od zapłaty przez Zamawiającego wynagrodzenia Wykonawcy lub odpowiednio od zapłaty przez Wykonawcę wynagrodzenia Podwykonawcy;
 - b) uzależniających zwrot kwot zabezpieczenia przez Wykonawcę Podwykonawcy lub przez Podwykonawcę dalszemu Podwykonawcy, od zwrotu zabezpieczenia należytego wykonania umowy Wykonawcy przez Zamawiającego.

RADCA PRAWNY

mgr Aleksandra

KIEROWNIK
Działu Inwestycji i Zamówień Publicznych,
Śląskiego Oddziału Wojewódzkiego
Narodowego Funduszu Zdrowia w Katowicach

Tomasz Sierkowski

3

NACZELNIK Działu Planowania i Analiz Ekonomicznych
Wydziału Księgowości Śląskiego Oddziału Wojewódzkiego
Główny Księgowy Narodowego Funduszu Zdrowia w Katowicach

Jerzy Gładysz

KIEROWNIK
Ewa Talaczek

9. Zawarcie Umowy o podwykonawstwo może nastąpić wyłącznie po akceptacji jej projektu przez Zamawiającego, a przystąpienie do jej realizacji przez Podwykonawcę może nastąpić wyłącznie po akceptacji Umowy o podwykonawstwo przez Zamawiającego.
10. Wykonawca, Podwykonawca lub dalszy Podwykonawca zobowiązany jest do przedłożenia Zamawiającemu projektu Umowy o podwykonawstwo, której przedmiotem są roboty budowlane, wraz z zestawieniem ilości robót i ich wyceną nawiązującą do cen jednostkowych przedstawionych w Ofercie Wykonawcy, wraz z częścią dokumentacji dotyczącej wykonania robót, które mają być realizowane na podstawie Umowy o podwykonawstwo lub ze wskazaniem tej części dokumentacji, nie później niż 14 dni przed jej zawarciem, a w przypadku projektu umowy przedkładanego przez Podwykonawcę lub dalszego Podwykonawcę, wraz ze zgodą Wykonawcy na zawarcie Umowy o podwykonawstwo o treści zgodnej z projektem umowy.
11. Projekt Umowy o podwykonawstwo, której przedmiotem są roboty budowlane, będzie uważany za zaakceptowany przez Zamawiającego, jeżeli Zamawiający w ciągu 14 dni od dnia przedłożenia mu projektu nie zgłosi na piśmie zastrzeżeń. Za dzień przedłożenia projektu przez Wykonawcę uznaje się dzień przedłożenia projektu z zachowaniem wszystkich wymagań określonych w ust.10.
12. Zamawiający zgłosi w terminie określonym w ust.11 pisemne zastrzeżenia do projektu Umowy o podwykonawstwo, której przedmiotem są roboty budowlane, a w szczególności w następujących przypadkach:
 - a) niespełnienia przez projekt wymagań dotyczących Umowy o podwykonawstwo, określonych w ust.7 i 8,
 - b) niezłączenia do projektu zestawień, dokumentów lub informacji, o których mowa w ust.10,
 - c) zamieszczenia w projekcie postanowień uzależniających uzyskanie przez Podwykonawcę lub dalszego Podwykonawcę zapłaty za realizację przedmiotu umowy od zapłaty wynagrodzenia Wykonawcy przez Zamawiającego lub odpowiednio od zapłaty wynagrodzenia przez Wykonawcę za realizację przedmiotu umowy przez Podwykonawcę,
 - d) gdy projekt zawiera postanowienia uzależniające zwrot kwot zabezpieczenia przez Wykonawcę Podwykonawcy od zwrotu Wykonawcy Zabezpieczenia należytego wykonania Umowy przez Zamawiającego,
 - e) gdy termin realizacji robót budowlanych określonych projektem jest dłuższy niż przewidywany Umową dla tych robót,
 - f) gdy projekt zawiera postanowienia dotyczące sposobu rozliczeń za wykonane roboty, uniemożliwiającego rozliczenie tych robót pomiędzy Zamawiającym a Wykonawcą na podstawie Umowy.
13. Zamawiający zgłosi w terminie 14 dni od dnia przedłożenia mu projektu umowy, której przedmiotem są dostawy lub usługi, pisemne zastrzeżenia do projektu, jeżeli termin zapłaty wynagrodzenia jest dłuższy niż określony w § 2 ust.7 lit. a oraz wezwie wykonawcę do zmiany umowy pod rygorem wystąpienia o zapłatę kary umownej.
14. Brak dokonania zmiany umowy i przedłożenia Zamawiającemu zmienionego projektu umowy w ciągu 7 dni od otrzymania wezwania, stanowi podstawę obciążenia Wykonawcy karą umowną.
15. W przypadku braku dokonania zmiany, o której mowa w ust. 14 przez Wykonawcę, Zamawiający ponownie wzywa go do dokonania zmiany umowy pod rygorem zapłaty kolejnej kary umownej. Termin na dokonanie zmiany określony w ust. 14 stosuje się.

RADCA

mgr Aleksandra

KIEROWNIK
Działu Inwestycji i Zamówień Publicznych
Śląskiego Oddziału Wojewódzkiego
Narodowego Funduszu Zdrowia w Katowicach

Tomasz Słobkowski

4

NACZELNIK
Wydziału Księgowości
Główny KsięgowyŚląskiego Oddziału Wojewódzkiego
Narodowego Funduszu Zdrowia w KatowicachKIEROWNIK
Działu Planowania i Analiz Ekonomicznych
Śląskiego Oddziału Wojewódzkiego
Narodowego Funduszu Zdrowia w Katowicach

Ewa Talaczek

16. W przypadku zgłoszenia przez Zamawiającego zastrzeżeń do projektu Umowy o podwykonawstwo w terminie określonym w ust. 11 i 13 Wykonawca, Podwykonawca lub dalszy Podwykonawca przedkłada zmieniony projekt Umowy o podwykonawstwo, uwzględniający w całości zastrzeżenia Zamawiającego.
17. Po akceptacji projektu Umowy o podwykonawstwo, której przedmiotem są roboty budowlane lub po upływie terminu na zgłoszenie przez Zamawiającego zastrzeżeń do tego projektu, Wykonawca, Podwykonawca lub dalszy Podwykonawca przedłoży Zamawiającemu poświadczoną za zgodność z oryginałem kopię zawartej Umowy o podwykonawstwo w ciągu 7 dni od dnia zawarcia tej Umowy, jednakże nie później niż na 3 dni przed dniem skierowania Podwykonawcy lub dalszego Podwykonawcy do realizacji robót budowlanych.
18. Zamawiający zgłosi Wykonawcy, Podwykonawcy lub dalszemu Podwykonawcy pisemny sprzeciw do przedłożonej Umowy o podwykonawstwo, której przedmiotem są roboty budowlane, w ciągu 14 dni od jej przedłożenia w przypadkach określonych w ust.12.
19. Umowa o podwykonawstwo, której przedmiotem są roboty budowlane, będzie uważana za zaakceptowaną przez Zamawiającego, jeżeli Zamawiający w ciągu 14 dni od dnia przedłożenia kopii tej umowy nie zgłosi do niej na piśmie sprzeciwu.
20. Wykonawca, Podwykonawca, lub dalszy Podwykonawca, przedłoży Zamawiającemu poświadczoną za zgodność z oryginałem kopię zawartej Umowy o podwykonawstwo o wartości większej niż 50 000 zł, której przedmiotem są dostawy lub usługi stanowiące część przedmiotu Umowy, w ciągu 7 dni od dnia jej zawarcia.
21. Wykonawca, Podwykonawca lub dalszy Podwykonawca nie może polecić Podwykonawcy realizacji przedmiotu Umowy o podwykonawstwo, której przedmiotem są roboty budowlane w przypadku braku jej akceptacji przez Zamawiającego.
22. Zamawiający może zażądać od Wykonawcy niezwłocznego usunięcia z Terenu budowy Podwykonawcy lub dalszego Podwykonawcy, z którym nie została zawarta Umowa o podwykonawstwo zaakceptowana przez Zamawiającego, lub może usunąć takiego Podwykonawcę lub dalszego Podwykonawcę na koszt Wykonawcy.
23. Wykonawca, Podwykonawca lub dalszy Podwykonawca przedłoży wraz z kopią Umowy o podwykonawstwo odpis z Krajowego Rejestru Sądowego Podwykonawcy lub dalszego Podwykonawcy, bądź inny dokument Podwykonawcy lub dalszego Podwykonawcy, potwierdzający, że osoby zawierające umowę w imieniu Podwykonawcy lub dalszego Podwykonawcy posiadają uprawnienia do jego reprezentacji.
24. Powierzenie realizacji zadań innemu Podwykonawcy lub dalszemu Podwykonawcy niż ten, z którym została zawarta zaakceptowana przez Zamawiającego Umowa o podwykonawstwo, lub inna zmiana tej umowy, w tym zmiana zakresu zadań określonych tą umową wymaga ponownej akceptacji Zamawiającego w trybie określonym w ust.9–19.
25. Do zmian postanowień Umów o podwykonawstwo, stosuje się zasady określone w ust.9-20.

RADCA PRAWNY
mgr Aleksandra Dąbrowska

KIEROWNIK
Działu Inwestycji i Zamówień Publicznych
Śląskiego Oddziału Wojewódzkiego
Narodowego Funduszu Zdrowia w Katowicach 5

Tomasz Śliwicki

NACZELNIK
Wydziału Księgowości
Główny Księgowy
Śląskiego Oddziału Wojewódzkiego
Narodowego Funduszu Zdrowia w Katowicach

Jerzy Gładysz

KIEROWNIK
Działu Planowania i Analiz Ekonomicznych
Śląskiego Oddziału Wojewódzkiego
Narodowego Funduszu Zdrowia w Katowicach

Ewa Talaczek

26. W przypadku zawarcia Umowy o podwykonawstwo Wykonawca, Podwykonawca lub dalszy Podwykonawca jest zobowiązany do zapłaty wynagrodzenia należnego Podwykonawcy lub dalszemu Podwykonawcy z zachowaniem terminów określonych tą umową.
27. Zamawiający, może żądać od Wykonawcy zmiany lub odsunięcia Podwykonawcy lub dalszego Podwykonawcy od wykonywania świadczeń w zakresie realizacji przedmiotu Umowy, jeżeli osoby i kwalifikacje, którymi dysponuje Podwykonawca lub dalszy Podwykonawca, nie spełniają warunków lub wymagań dotyczących podwykonawstwa, określonych Umową lub nie dają rękojmi należytego wykonania powierzonych Podwykonawcy lub dalszemu Podwykonawcy robót budowlanych, dostaw lub usług lub dotrzymania terminów realizacji tych robót. Wykonawca, Podwykonawca lub dalszy Podwykonawca niezwłocznie usunie na żądanie Zamawiającego Podwykonawcę lub dalszego Podwykonawcę z Terenu budowy, jeżeli działania Podwykonawcy lub dalszego Podwykonawcy na Terenie budowy naruszają postanowienia niniejszej Umowy.
28. W przypadku, gdy projekt Umowy o podwykonawstwo lub projekt zmiany Umowy o podwykonawstwo, a także Umowy o podwykonawstwo i ich zmiany sporządzane są w języku obcym, Wykonawca, Podwykonawca lub dalszy Podwykonawca jest zobowiązany załączyć do przedkładanego projektu jego tłumaczenie na język polski, a w przypadku kopii Umowy o podwykonawstwo – tłumaczenie przysięgłe umowy na język polski.

Termin realizacji**§ 3**

1. Termin zakończenia realizacji umowy: umowa zostanie zrealizowana w ciągu 3 miesięcy od dnia zawarcia umowy.
2. Umowa będzie realizowana w terminach określonych w podziale na trzy części:
 - 1) Rozpoczęcie robót w ramach części I nastąpi w ciągu jednego dnia od zawarcia umowy. Termin realizacji robót – w ciągu 30 dni od dnia zawarcia umowy,
 - 2) Roboty w ramach części II będą wykonywane na podstawie indywidualnych, pisemnych informacji zamawiającego, przesyłanych wykonawcy co najmniej na trzy dni przed planowanym terminem rozpoczęcia robót. Wszystkie prace w ramach części II zostaną przekazane i wykonane w ciągu 3 miesięcy od dnia zawarcia umowy. Roboty będą wykonywane w weekendy tzn. od piątku godz.16.00 do poniedziałku godz.8.00, ponadto kubatura klatek schodowych, toalet oraz korytarze wykonawca będzie mógł malować również w dni powszednie w godz. od 16.00 do 8.00 w układzie bezkolizyjnego wydzielenia.
 - 3) Zakres robót w ramach części III zostanie wykonany po zrealizowaniu części I, w terminie nie dłuższym niż 3 miesiące licząc od dnia zawarcia umowy, na podstawie indywidualnych, pisemnych informacji zamawiającego przesyłanych wykonawcy co najmniej na dwa dni przed planowanym terminem rozpoczęcia robót.
3. Zamawiający zobowiązuje się przekazywać Wykonawcy front robót protokolarnie, a Wykonawca zobowiązuje się każdorazowo protokolarnie front robót przejąć. Przekazanie frontu robót w zakresie części I nastąpi w ciągu jednego dnia od dnia zawarcia umowy. Przekazanie frontu robót w zakresie części II oraz III następować będzie w ciągu dwóch dni od dnia otrzymania przez Wykonawcę danej informacji precyzującej zakres robót.

4. Wykonawca zobowiązuje się niezwłocznie informować Zamawiającego o gotowości do dokonania protokolarnego odbioru robót.

RADCA PRAWNY
mgr Aleksandra Juraszka
KRS 1593

Tomasz Słeczkowski

6
NACZELNIK
Wydziału Księgowości
Główny Księgowy
Śląskiego Oddziału Wojewódzkiego
Narodowego Funduszu Zdrowia w Katowicach

KIEROWNIK
Działu Planowania i Analiz Ekonomicznych
Śląskiego Oddziału Wojewódzkiego
Narodowego Funduszu Zdrowia w Katowicach

Ewa Talaczek

5. Zakończenie realizacji całości robót zostanie potwierdzone jednym protokołem odbioru końcowego robót budowlanych w przypadku odbioru całościowego albo protokołami częściowymi – w przypadku odbiorów częściowych. Zakończenie realizacji całej umowy zostanie potwierdzone przez Strony protokołem końcowym, który winien stwierdzać czy umowa została wykonana należycie.
6. W odbiorach robót budowlanych wykonywanych przez podwykonawców lub dalszych podwykonawców każdorazowo biorą udział ze strony Zamawiającego co najmniej dwie spośród osób wskazanych w § 5 ust.1. Osoby te mają prawo do zgłaszania zastrzeżeń oraz w uzasadnionych przypadkach wstrzymania dokonania odbioru robót budowlanych.

§ 4

1. Strony mają prawo do przedłużenia terminu zakończenia realizacji umowy (§ 3 ust.1) o okres trwania przyczyn, z powodu których będzie zagrożone dotrzymanie terminu zakończenia realizacji umowy, w następujących sytuacjach:
 - 1) w przypadku zaistnienia okoliczności siły wyższej (w rozumieniu przyjętym w orzecznictwie), jeżeli uniemożliwia to prowadzenie robót,
 - 2) z przyczyn, za które odpowiedzialność ponosi Zamawiający, w szczególności będących następstwem nieterminowego przekazania frontu robót, warunkami organizacyjnymi lub innymi nieprzewidzianymi okolicznościami, przez które należy również rozumieć konieczność dokonania zmian dokumentacji projektowej w zakresie, w jakim ww. okoliczności miały lub będą mogły mieć wpływ na dotrzymanie terminu zakończenia robót,
 - 3) gdy wystąpi konieczność wykonania robót dodatkowych lub robót zamiennych bądź konieczność udzielenia zamówień dodatkowych na roboty budowlane, jeżeli wstrzymują one lub opóźniają realizację przedmiotu umowy,
 - 4) w przypadku wystąpienia niebezpieczeństwa kolizji z planowanymi lub równolegle prowadzonymi przez inne podmioty inwestycjami w zakresie niezbędnym do uniknięcia lub usunięcia tych kolizji.
2. W sytuacji zaistnienia którejkolwiek z wyżej wskazanych okoliczności (ust. 1 pkt 1, 2, 3 lub 4), termin zakończenia realizacji umowy zostanie zawieszony na okres niezbędny do usunięcia lub ustąpienia przeszkody w wykonywaniu robót. Od pierwszego dnia roboczego następującego po dniu usunięcia lub ustąpienia przeszkody bieg terminu realizacji robót budowlanych będzie kontynuowany.
3. Zawieszenie terminu realizacji robót budowlanych będzie wymagało pisemnego potwierdzenia przez Zamawiającego na *protokole zawieszenia* określającym w szczególności datę rozpoczęcia okresu zawieszenia, podpisanym przez Zamawiającego oraz Wykonawcę. W imieniu Zamawiającego protokół zawieszenia muszą podpisać co najmniej dwie spośród osób wskazanych w § 5 ust.1.
4. Po usunięciu lub ustąpieniu przeszkody, Strony niniejszej umowy sporządzą pisemny aneks do umowy wskazujący okres trwania zawieszenia terminu zakończenia realizacji umowy.
5. Wystąpienie przesłanek wskazanych w ust. 1 nie musi oznaczać zawieszenia terminu zakończenia realizacji umowy jako całości; przeszkoda może dotyczyć realizacji pojedynczej pozycji lub niektórych pozycji kosztorysu, bądź jednej z części, co nie wyklucza prowadzenia robót budowlanych w innym zakresie. Niezależnie od zakresu zawieszenia, zapisy ust. 1-4 znajdują odpowiednie zastosowanie.
6. Wszelkie zmiany Umowy są dokonywane przez umocowanych przedstawicieli Zamawiającego i Wykonawcy w formie pisemnej w drodze aneksu do Umowy, pod rygorem nieważności.
7. Przyjmuje się, że nie stanowią zmiany Umowy następujące zmiany:
 - a) zmiana danych związanych z obsługą administracyjno-organizacyjną Umowy,

RADCA PRAWNY
Działu Inwestycji i Zamówień Publicznych
Śląskiego Oddziału Wojewódzkiego
Narodowego Funduszu Zdrowia w Katowicach

7

KIEROWNIK
Działu Planowania i Analiz Ekonomicznych
Śląskiego Oddziału Wojewódzkiego
Narodowego Funduszu Zdrowia w Katowicach

Ewa Talaczek

Tomasz Ślęczkowski

Jerzy Głodziej

- b) zmiana danych teleadresowych,
- c) zmiana danych rejestrowych,
- d) zmiany będące następstwem sukcesji uniwersalnej po jednej ze stron Umowy.

§ 5

1. Osobami odpowiedzialnymi ze strony Zamawiającego za nadzór nad wykonaniem niniejszej umowy, w tym za bieżące kontrolowanie jej przebiegu są: 1....., tel....., 2....., tel., 3..... tel. Dla skuteczności wystarczy działanie jednej z wyżej wymienionych osób, z zastrzeżeniem sytuacji, gdy zostało to inaczej opisane w treści umowy.
2. Do przeprowadzenia odbioru i podpisania protokołów, o których mowa w niniejszej umowie, Zamawiający upoważnia osoby wskazane w ust.1. Dla skuteczności dokonania odbioru i podpisania protokołu konieczne jest działanie co najmniej dwóch spośród osób wskazanych w ust.1.
3. Osobami odpowiedzialnymi ze strony Wykonawcy za nadzór nad wykonaniem niniejszej umowy, w tym za bieżące kontrolowanie jej przebiegu oraz upoważnionymi do podpisania protokołów, o których mowa w niniejszej umowie, są: 1., tel., 2., tel.
Dla skuteczności wystarczy działanie jednej z wyżej wymienionych osób.
4. Zmiana osób lub danych teleadresowych wskazanych w ust. 1, 2 i 3, dla swej skuteczności wymaga jedynie pisemnego oświadczenia złożonego drugiej Stronie umowy.
5. W trakcie trwania umowy, a także po jej zakończeniu Wykonawca, jego pracownicy oraz inne osoby lub podmioty, które występują po stronie Wykonawcy przy realizacji niniejszej umowy są zobowiązane do zachowania w tajemnicy wszelkich informacji oraz danych dotyczących Zamawiającego, w tym technicznych, finansowych, handlowych, prawnych i organizacyjnych, medycznych, danych osobowych podstawowych, jak i wrażliwych, uzyskanych w trakcie realizacji umowy niezależnie od form uzyskania tych informacji oraz ich źródła. Odpowiedzialność za naruszenie tego nakazu spoczywa na Wykonawcy. Ujawnienie którejkolwiek informacji stanowiącej tajemnicę uprawnia Zamawiającego do odstąpienia od umowy i naliczenia Wykonawcy kary umownej w wysokości wskazanej w §13 ust. 1 lit.a umowy. Osoby wskazane w ust. 3 oraz 5 niniejszego paragrafu zobowiązane są złożyć na ręce Administratora Bezpieczeństwa Informacji Śląskiego Oddziału Wojewódzkiego Narodowego Funduszu Zdrowia –, tel., we wcześniej uzgodnionym z nim terminie, oświadczenie o treści stanowiącej załącznik nr 3 do umowy.

§ 6

1. Wykonawca zobowiązuje się strzec mienia znajdującego się w pomieszczeniach lub na terenie objętym robotami oraz zapewnić należyte warunki BHP i przeciwpożarowe. Wykonawca zobowiązuje się do umożliwienia wstępu na teren prowadzonych robót pracownikom organów nadzoru budowlanego oraz upoważnionym przedstawicielom Zamawiającego.
2. Zamawiający umożliwi Wykonawcy wykonywanie robót budowlanych w terminach wskazanych w § 3 ust.2, przy jednoczesnym zachowaniu przez Wykonawcę powszechnie przyjętych zasad współżycia społecznego.
3. Wykonawca zobowiązuje się i oświadcza, iż wszystkie materiały oraz inne elementy użyte do wykonania przedmiotu umowy będą fabrycznie nowe i w pełni wartościowe. Materiały oraz inne elementy użyte do wykonania przedmiotu umowy muszą odpowiadać, jeśli jest to wymagane, wymogom wyrobów dopuszczonych do obrotu i stosowania w budownictwie, posiadać wymagane certyfikaty, aprobaty techniczne, świadectwa dopuszczeń, deklaracje zgodności, atesty etc. Na żądanie Zamawiającego Wykonawca obowiązany jest niezwłocznie okazać do wglądu wymagane dokumenty.
4. Zamawiający umożliwi pobór mediów (energia elektryczna, woda) niezbędnych przy wykonywaniu robót nieodpłatnie.
5. Zamawiający wskaże Wykonawcy pomieszczenie w budynku do wykorzystania na potrzeby realizacji niniejszej Umowy.
6. Po zakończeniu robót budowlanych, Wykonawca zobowiązany jest wykonać roboty porządkowe na terenie budowy (kondygnacji przekazanej do eksploatacji).

KIEROWNIK
Działu Inwestycji i Zamówień Publicznych
RADCA PRAWNY
Narodowego Funduszu Zdrowia w Katowicach

mgr Alicja Oparaska
- nr: 1931

Tomasz Słaczkowski

8

KIEROWNIK
Działu Planowania i Analiz Ekonomicznych
NACZELNIK
Wydziału Księgowości Śląskiego Oddziału Wojewódzkiego
Główny Księgowy
Śląskiego Oddziału Wojewódzkiego
Narodowego Funduszu Zdrowia w Katowicach

Ewa Talczyk

Jerzy Gładysz

§ 7

Wykonawca ponosi odpowiedzialność za szkody powstałe po stronie Zamawiającego, jego pracowników lub osób trzecich w związku z wykonywanym przedmiotem umowy.

§ 8

Wynagrodzenie umowne

1. Wynagrodzenie z tytułu realizacji niniejszej umowy wynosi złotych brutto (słownie: złotych brutto), zł netto, zgodnie ze szczegółowym kosztorysem ofertowym, składającym się na załącznik nr 1 do umowy z zastrzeżeniem postanowień § 9. Niniejsze wynagrodzenie jest wynagrodzeniem kosztorysowym i odpowiada cenie oferty Wykonawcy złożonej w zamówieniu nr 4/pn/2015.
2. Kwota brutto, o której mowa w ust. 1, zawiera wszelkie koszty niezbędne do wykonania umowy, w tym koszty materiałów, urządzeń, robocizny oraz wszelkie inne koszty, a także należne opłaty i podatki związane z realizacją umowy.
3. Zakończenie realizacji całej umowy zostanie potwierdzone przez Strony protokołem końcowym, który winien stwierdzać należyte wykonanie umowy. Podstawą dla podpisania protokołu końcowego będą protokół odbioru końcowego robót budowlanych (odbior techniczny) oraz dostarczony przez Wykonawcę kosztorys powykonawczy stanowiący wyciąg z kosztorysu ofertowego uwzględniający zmiany wprowadzone zgodnie z umową, w szczególności roboty zamienne i dodatkowe. Zamawiający przewiduje możliwość dokonania odbiorów częściowych i płatności częściowych w zakresie robót budowlanych (odbior techniczny).
4. W przypadku ustawowego zwiększenia stawki podatku VAT w okresie realizacji niniejszej umowy, ceny netto ujęte w szczegółowym kosztorysie ofertowym, o którym mowa powyżej, winny zostać odpowiednio obniżone przez Wykonawcę, tak, aby po uwzględnieniu wyższej stawki podatku VAT wprowadzonej na skutek zmiany, w sumie wysokość wynagrodzenia brutto nie przekroczyła ceny brutto oferty złożonej przez Wykonawcę w zamówieniu nr 4/pn/2015. W przypadku ustawowego zmniejszenia stawki podatku VAT w okresie realizacji umowy, do ceny netto, o której mowa w ust.1 zostanie doliczony podatek VAT w wysokości obowiązującej na skutek zmniejszenia stawki. Zmiana stawki podatku VAT wraz z jej konsekwencjami zostanie wprowadzona do umowy w formie pisemnej, w drodze aneksu do umowy, ze wskazaniem dnia wejścia w życie zmiany stawki podatku VAT.
5. Suma płatności częściowych nie może przekroczyć wynagrodzenia brutto wskazanego w ust.1

§ 9

Podstawy wyliczenia wynagrodzenia za roboty budowlane niezbędne do realizacji Umowy nie ujęte w kosztorysie ofertowym lub STWiORB

1. Wynagrodzenie Wykonawcy za wykonanie robót budowlanych, o których mowa w § 1 ust.7 i 9 zostanie ustalone z zastosowaniem następujących zasad:
 - 1) jeżeli roboty wynikające z § 1 ust.7 i 9, nie odpowiadają opisowi pozycji w kosztorysie ofertowym, ale jest możliwe ustalenie nowej ceny na podstawie ceny jednostkowej z kosztorysu ofertowego poprzez interpolację, Wykonawca jest zobowiązany do wyliczenia ceny taką metodą i przedłożenia wyliczenia (odpowiednio szczegółowego kosztorysu robót dodatkowych lub kosztorysu różnicowego) Zamawiającemu,
 - 2) jeżeli nie można wycenić robót, wynikających z § 1 ust.7 i 9 z zastosowaniem metody, o której mowa w pkt 1, Wykonawca powinien przedłożyć do akceptacji Zamawiającego kalkulację ceny jednostkowej tych robót z uwzględnieniem cen czynników produkcji nie wyższych od średnich cen publikowanych w wydawnictwach branżowych (np. SEKOCENBUD, Orgbud, Intercenbud, itp.) dla województwa śląskiego, aktualnych w miesiącu poprzedzającym miesiąc, w którym kalkulacja (odpowiednio szczegółowy kosztorys robót dodatkowych lub kosztorys różnicowy) jest sporządzana.

RADCA PRAWNY

mgr Aleksandra Olszowska

KIEROWNIK
Działu Inwestycji i Zamówień Publicznych
Śląskiego Oddziału Wojewódzkiego
Narodowego Funduszu Zdrowia w Katowicach

Tomasz Kocotowski

9

NACZELNIK
Wydziału Księgowości
Główny Księgowy
Śląskiego Oddziału Wojewódzkiego
Narodowego Funduszu Zdrowia w Katowicach

Jerzy Gładysz

KIEROWNIK
Działu Planowania i Analiz Ekonomicznych
Śląskiego Oddziału Wojewódzkiego
Narodowego Funduszu Zdrowia w Katowicach

Tomasz Kocotowski

2. Wykonawca dokona wyliczeń, o których mowa w ust.1 oraz przedstawi Zamawiającemu do zatwierdzenia wysokość wynagrodzenia za roboty, o których mowa w § 1 ust.7 do 9 Umowy przed rozpoczęciem tych robót.
3. Jeżeli kalkulacja przedłożona przez Wykonawcę do zatwierdzenia Zamawiającemu będzie wykonana niezgodnie z zasadami określonymi w ust.1, Zamawiający wprowadzi korektę kalkulacji, stosując zasady określone w ust.1.

§ 10

Warunki i terminy płatności

1. Zapłata z tytułu realizacji niniejszej umowy następowała będzie z dołu, w formie polecenia przelewu, na rachunek bankowy Wykonawcy podany na fakturze VAT, w terminie do 21 dni licząc od daty dostarczenia prawidłowo wystawionej faktury VAT do siedziby Zamawiającego, na podstawie faktycznie wykonanych robót, wskazanych w *protokole odbioru końcowego robót lub protokołach częściowego odbioru robót* potwierdzających wykonanie danego zakresu robót oraz kosztorysu powykonawczego, stanowiącego wyciąg z kosztorysu ofertowego z zastrzeżeniem ust. 6. Zapłata nastąpi w ramach trzech comiesięcznych płatności, przy czym pierwsza płatność nastąpi nie wcześniej niż po upływie 30 dni od dnia zawarcia umowy a ostatnia po podpisaniu protokołu odbioru końcowego robót budowlanych.
2. Za datę dokonania płatności wynagrodzenia uznaje się dzień obciążenia rachunku Zamawiającego.
3. Zamawiający zapłaci Wykonawcy odsetki ustawowe za opóźnienie w zapłacie wynagrodzenia, liczone od dnia następnego po dniu, w którym zapłata miała być dokonana, po otrzymaniu pisemnego wezwania do zapłaty.
4. Przeniesienie wierzycelności wynikających z niniejszej umowy przez Wykonawcę na osobę trzecią, wymaga pisemnej zgody Zamawiającego, pod rygorem nieważności.
5. Faktura VAT powinna uwzględniać następujące dane:

Nabywca:

Narodowy Fundusz Zdrowia z siedzibą w Warszawie,
 adres: ul. Grójecka 186, 02-390 Warszawa,
 NIP: 107-00-01-057

Odbiorca i płatnik dowodu:

Śląski Oddział Wojewódzkiego Narodowego Funduszu Zdrowia z siedzibą w Katowicach,
 adres: ul. Kossutha 13, 40-844 Katowice.

6. Podstawą wypłaty należnego Wykonawcy wynagrodzenia będzie wyszczególnienie w protokołach częściowego odbioru robót wydzielonych elementów robót budowlanych, które zostały wykonane przez Podwykonawców i dalszych Podwykonawców, a ponadto wystawione przez Wykonawcę dokumenty: faktura VAT, o której mowa w ust.5 oraz odpowiednio protokół końcowy lub protokoły częściowe potwierdzające wykonanie przez Wykonawcę danej części zamówienia, przedstawione Zamawiającemu wraz:
 - a) ze sporządzonymi nie więcej niż 5 dni przed upływem terminu płatności oświadczeniami Podwykonawców i dalszych Podwykonawców o niezaleganiu z płatnościami wobec nich przez Wykonawcę lub przez Podwykonawców,
 - b) oświadczeniami Podwykonawców i dalszych Podwykonawców o pełnym zafakturowaniu przez nich lub pełnym objęciu wystawionymi przez nich rachunkami zakresu robót wykonanych zgodnie z Umowami o podwykonawstwo oraz o pełnym rozliczeniu tych robót do wysokości objętej płatnością końcową.
7. Jeżeli Wykonawca nie przedstawi wraz z fakturą VAT dokumentów, o których mowa w ustępie poprzednim, Zamawiający jest uprawniony do wstrzymania wypłaty należnego Wykonawcy wynagrodzenia do czasu przedłożenia przez Wykonawcę stosownych dokumentów. Wstrzymanie przez Zamawiającego zapłaty do czasu wypełnienia przez Wykonawcę wymagań, o których mowa w ust.6, nie skutkuje niedotrzymaniem przez Zamawiającego terminu płatności i nie uprawnia Wykonawcy do żądania odsetek.
8. Zamawiający jest uprawniony do żądania i uzyskania od Wykonawcy niezwłocznych wyjaśnień w przypadku wątpliwości dotyczących dokumentów składanych wraz z wnioskami o płatność.

RADCA PRAWNY

mgr Aleksandra Obaraska

KIEROWNIK
Działu Inwestycji i Zamówień Publicznych
Śląskiego Oddziału Wojewódzkiego
Narodowego Funduszu Zdrowia w Katowicach

Tomasz Słaczkowski

10

NACZELNIK
Wydziału Księgowości
Główny Księgowy
Śląskiego Oddziału Wojewódzkiego
Narodowego Funduszu Zdrowia w Katowicach

Jerzy Głacyst

KIEROWNIK
Działu Planowania i Analiz Ekonomicznych
Śląskiego Oddziału Wojewódzkiego
Narodowego Funduszu Zdrowia w Katowicach

Ewa Talaczek

§ 11

Płatności na rzecz podwykonawców

1. Jeżeli w terminie określonym w zaakceptowanej przez Zamawiającego Umowie o podwykonawstwo, Wykonawca, Podwykonawca lub dalszy Podwykonawca nie zapłaci wymagalnego wynagrodzenia przysługującego Podwykonawcy lub dalszemu Podwykonawcy, Podwykonawca lub dalszy Podwykonawca może zwrócić się z żądaniem zapłaty należnego wynagrodzenia bezpośrednio do Zamawiającego.
2. Zamawiający niezwłocznie po zgłoszeniu żądania dokonania płatności bezpośredniej zawiadomi Wykonawcę o żądaniu Podwykonawcy lub dalszego Podwykonawcy oraz wezwie Wykonawcę do zgłoszenia pisemnych uwag dotyczących zasadności bezpośredniej zapłaty wynagrodzenia Podwykonawcy lub dalszemu Podwykonawcy, wyznaczając w tym celu termin nie dłuższy niż 7 dni od dnia otrzymania przez Wykonawcę wezwania.
3. W przypadku zgłoszenia przez Wykonawcę w terminie określonym w ust. 2 uwag, podważających zasadność bezpośredniej zapłaty, Zamawiający może:
 - a) nie dokonać bezpośredniej zapłaty wynagrodzenia Podwykonawcy, jeżeli Wykonawca wykaże niezasadność takiej zapłaty lub
 - b) złożyć do depozytu sądowego kwotę potrzebną na pokrycie wynagrodzenia Podwykonawcy lub dalszego Podwykonawcy w przypadku zaistnienia zasadniczej wątpliwości co do wysokości kwoty należnej zapłaty lub podmiotu, któremu płatność się należy,
 - c) dokonać bezpośredniej zapłaty wynagrodzenia Podwykonawcy lub dalszemu Podwykonawcy, jeżeli Podwykonawca lub dalszy Podwykonawca wykaże zasadność takiej zapłaty.
4. Zamawiający jest zobowiązany zapłacić Podwykonawcy lub dalszemu Podwykonawcy należne wynagrodzenie, będące przedmiotem żądania, o którym mowa w ust.1, jeżeli Podwykonawca lub dalszy Podwykonawca udokumentuje jego zasadność fakturą VAT lub rachunkiem oraz dokumentami potwierdzającymi wykonanie i odbiór robót, a Wykonawca nie złoży w trybie określonym w ust.2 uwag, o których mowa w ust. 6, wykazujących niezasadność bezpośredniej zapłaty. Bezpośrednia zapłata obejmuje wyłącznie należne wynagrodzenie, bez odsetek należnych Podwykonawcy lub dalszemu Podwykonawcy z tytułu uchybienia terminowi zapłaty.
5. Równowartość kwoty zapłaconej Podwykonawcy lub dalszemu Podwykonawcy, bądź skierowanej do depozytu sądowego, Zamawiający potrąca z wynagrodzenia należnego Wykonawcy.
6. Wykonawca przekazuje Zamawiającemu pisemne uwagi, o których mowa w ust.4, zawierające szczegółowe uzasadnienie zajętego stanowiska co do zakresu i charakteru robót budowlanych, dostaw i usług realizowanych przez Podwykonawcę lub dalszego Podwykonawcę, prawidłowości ich wykonania, oraz co do wypełnienia przez Podwykonawcę lub dalszego Podwykonawcę postanowień Umowy o podwykonawstwo w zakresie mającym wpływ na wymagalność roszczenia Podwykonawcy lub dalszego Podwykonawcy, a także co do innych okoliczności mających wpływ na tę wymagalność.
7. Zamawiający jest uprawniony do odstąpienia od dokonania bezpośredniej płatności na rzecz Podwykonawcy lub dalszego Podwykonawcy i do wypłaty Wykonawcy należnego wynagrodzenia, jeżeli Wykonawca zgłosi uwagi, o których mowa w ust.6 i wykaże niezasadność takiej płatności, lub jeżeli Wykonawca nie zgłosi uwag o których mowa w ust.6, a Podwykonawca lub dalszy Podwykonawca nie wykażą zasadności takiej płatności.
8. Zamawiający może dokonać bezpośredniej płatności na rzecz Podwykonawcy lub dalszego Podwykonawcy, jeżeli Wykonawca zgłosi uwagi, o których mowa w ust.6 i potwierdzi zasadność takiej płatności, lub jeżeli Wykonawca nie zgłosi uwag, o których mowa w ust.6, a Podwykonawca lub dalszy Podwykonawca wykażą zasadność takiej płatności.

W

ADWOKAT PRAWNY
mgr Aleksandra Ciołkowska

KIEROWNIK
Działu Inwestycji i Zamówień Publicznych
Śląskiego Oddziału Wojewódzkiego
Narodowego Funduszu Zdrowia w Katowicach
Tomasz Klaczkowski

11
NACZELNIK
Wydziału Księgowości
Główny Księgowy
Śląskiego Oddziału Wojewódzkiego
Narodowego Funduszu Zdrowia w Katowicach
Jerzy Gliński

KIEROWNIK
Działu Planowania i Analiz Ekonomicznych
Śląskiego Oddziału Wojewódzkiego
Narodowego Funduszu Zdrowia w Katowicach
Ewa Talaczek

9. Podstawą płatności bezpośredniej dokonywanej przez Zamawiającego na rzecz Podwykonawcy lub dalszego Podwykonawcy będzie kopia faktury VAT lub rachunku Podwykonawcy lub dalszego Podwykonawcy, potwierdzona za zgodność z oryginałem przez Wykonawcę lub Podwykonawcę, przedstawiona Zamawiającemu wraz z potwierdzoną za zgodność z oryginałem kopią protokołu odbioru przez Wykonawcę lub Podwykonawcę robót budowlanych, lub potwierdzeniem odbioru dostaw lub usług.
10. Bezpośrednia płatność dokonywana przez Zamawiającego na rzecz Podwykonawcy lub dalszego Podwykonawcy będzie obejmować wyłącznie należne Podwykonawcy lub dalszemu Podwykonawcy wynagrodzenie, bez odsetek należnych Podwykonawcy lub dalszemu Podwykonawcy z tytułu opóźnienia w zapłacie należnego wynagrodzenia przez Wykonawcę lub Podwykonawcę i będzie dotyczyć wyłącznie należności powstałych po zaakceptowaniu przez Zamawiającego Umowy o podwykonawstwo robót budowlanych lub Umowy o podwykonawstwo w zakresie dostaw lub usług.
11. Dokonanie bezpośredniej płatności na rzecz Podwykonawcy lub dalszego Podwykonawcy lub ważne złożenie kwoty potrzebnej na pokrycie wynagrodzenia z tytułu bezpośredniej płatności do depozytu sądowego, skutkuje umorzeniem wierzytelności przysługującej Wykonawcy od Zamawiającego z tytułu wynagrodzenia do wysokości kwoty odpowiadającej dokonanej płatności.
12. Zamawiający dokona bezpośredniej płatności na rzecz Podwykonawcy lub dalszego Podwykonawcy w terminie 30 dni od dnia pisemnego potwierdzenia Podwykonawcy lub dalszemu Podwykonawcy przez Zamawiającego uznania płatności bezpośredniej za uzasadnioną.
13. Zamawiający może złożyć do depozytu sądowego kwotę potrzebną na pokrycie wynagrodzenia Podwykonawcy lub dalszego Podwykonawcy w przypadku zasadniczych wątpliwości co do wysokości należnej zapłaty lub co do podmiotu, któremu płatność należy się, co uznaje się za równoznaczne z wykonaniem w zakresie objętym zdeponowaną kwotą zobowiązania Zamawiającego względem Wykonawcy.
14. Odpowiedzialność Zamawiającego wobec Podwykonawcy lub dalszego Podwykonawcy z tytułu płatności bezpośrednich za wykonanie robót budowlanych jest ograniczona wyłącznie do wysokości kwoty należności za wykonanie tych robót budowlanych, wynikającej z niniejszej Umowy. W przypadku różnic w cenach jednostkowych za wykonane roboty pomiędzy cenami jednostkowymi określonymi Umową o podwykonawstwo a cenami jednostkowymi określonymi niniejszą Umową Zamawiający uzna i wypłaci Podwykonawcy lub dalszemu Podwykonawcy na podstawie wystawionej przez niego faktury VAT lub rachunku wyłącznie kwotę należną na podstawie cen jednostkowych określonych niniejszą Umową.

§ 12

1. Wykonawca jest odpowiedzialny względem Zamawiającego za przygotowanie i wykonanie przedmiotu umowy.
2. Wykonawca udziela rękojmi za wady przedmiotu umowy oraz gwarancji jakości. Bieg okresu rękojmi za wady oraz gwarancji jakości rozpocznie się od dnia podpisania *protokołu odbioru końcowego robót budowlanych*. Okres obowiązywania rękojmi za wady zakończy się z upływem miesięcy licząc od dnia podpisania *protokołu końcowego robót budowlanych*. [zostanie tutaj wpisany okres rękojmi i gwarancji określony w miesiącach, wskazany w formularzu oferty].
3. Wykonawca jest odpowiedzialny za wady przedmiotu umowy stwierdzone w trakcie odbioru oraz za wady powstałe w okresie rękojmi za wady i gwarancji.
4. Wykonawca zobowiązuje się w terminie obowiązywania rękojmi i gwarancji usunąć wszystkie ujawnione wady dotyczące realizacji przedmiotu Umowy.
5. W przypadku wykrycia wady, Zamawiający zawiadomi o tym pisemnie Wykonawcę w ciągu 3 dni roboczych licząc od daty jej ujawnienia, informując jednocześnie Wykonawcę o miejscu i terminie oględzin. Termin oględzin zostanie wyznaczony na dzień nie wcześniejszy niż trzeci dzień roboczy, licząc od dnia przesłania Wykonawcy zawiadomienia o terminie oględzin.

RADCA PRAWNY

mgr Aleksandra Owaraska
KI-1593KIEROWNIK
Zbioru Inwestycji i Zamówień Publicznych
Śląskiego Oddziału Wojewódzkiego
Narodowego Funduszu Zdrowia w Katowicach

Tomasz Słobkowski

12

NACZELNIK
Wydziału Księgowości
Główny Księgowy
Śląskiego Oddziału Wojewódzkiego
Narodowego Funduszu Zdrowia w KatowicachKIEROWNIK
Działu Planowania i Analiz Ekonomicznych
Śląskiego Oddziału Wojewódzkiego
Narodowego Funduszu Zdrowia w Katowicach

Ewa Talaczek

6. Zamawiający sporządzi protokół z oględzin, w którym stwierdzi istnienie wady oraz wskaże Wykonawcy termin przeznaczony na jej usunięcie. Protokół z oględzin winien zostać podpisany przez obie Strony. Usunięcie wad zostanie stwierdzone przez Strony protokolarnie.
7. W razie stwierdzenia w toku czynności odbioru lub w okresie rękojmi za wady, wad przedmiotu umowy, Zamawiającemu przysługują następujące uprawnienia, przy zachowaniu zasad opisanych w ust. 1-6:
- jeżeli wady nadają się do usunięcia, a zostały ujawnione w okresie rękojmi za wady, Wykonawca usunie je w terminie określonym w ust. 6;
 - jeżeli wady zostaną ujawnione w toku czynności odbiorowych i nadają się do usunięcia, Zamawiający może odmówić dokonania odbioru do czasu usunięcia stwierdzonych wad, wyznaczając jednocześnie termin do ich usunięcia;
 - jeżeli wady nie nadają się do usunięcia, to:
 - Zamawiający może odpowiednio obniżyć wynagrodzenie, jeżeli stwierdzone wady nie uniemożliwiają użytkowania przedmiotu odbioru zgodnie z przeznaczeniem;
 - jeżeli wady uniemożliwiają użytkowanie przedmiotu odbioru zgodnie z przeznaczeniem, Zamawiający może odstąpić od umowy oraz naliczyć karę umowną zgodnie z § 13 ust.1 lit.a lub zażądać wykonania przedmiotu umowy po raz drugi.

§ 13

Kary umowne

1. W przypadku niewykonania lub nienależytego wykonania umowy, Wykonawca zobowiązany jest do zapłaty kary umownej:
- w wysokości 5% wynagrodzenia całkowitego brutto określonego w § 8 ust.1 umowy, jeżeli Zamawiający odstąpi od umowy z przyczyn zawinionych przez Wykonawcę. Za przyczyny uzasadniające odstąpienie rozumieć należy rażące naruszenie postanowień umowy przez Wykonawcę; za rażące naruszenie postanowień umowy w szczególności może zostać uznana konieczność wielokrotnego tj. więcej niż jednorazowego dokonania zapłaty podwykonawcy lub dalszemu podwykonawcy przez Zamawiającego lub konieczność dokonania takiej zapłaty przez Zamawiającego na sumę większą niż 5% wynagrodzenia całkowitego brutto określonego w § 8 ust.1 umowy.
Kara umowna nie przysługuje, jeżeli odstąpienie od Umowy nastąpi z przyczyn, o których mowa w art. 145 pzp,
 - w wysokości 100,00 złotych za każdy dzień opóźnienia w stosunku do terminu wynikającego z §3 ust. 1 umowy; w przypadku, gdy opóźnienie przekroczy 10 dni Zamawiający zastrzega sobie prawo odstąpienia od umowy oraz naliczenia dodatkowo kary umownej określonej w ust. 1 lit. a;
 - w wysokości 100,00 złotych za każdy dzień opóźnienia w usunięciu wady w stosunku do terminu określonego na podstawie niniejszej umowy na usunięcie wady,
 - w wysokości 300,00 zł – za każdy przypadek braku zapłaty lub nieterminowej zapłaty wynagrodzenia należnego podwykonawcom lub dalszym podwykonawcom;
 - za nieprzedłożenie do zaakceptowania projektu Umowy o podwykonawstwo, której przedmiotem są roboty budowlane lub projektu jej zmiany, każdorazowo w wysokości 100,00 złotych za każdy nieprzedłożony do zaakceptowania projekt Umowy lub jej zmiany,
 - za nieprzedłożenie poświadczonej za zgodność z oryginałem kopii Umowy o podwykonawstwo lub jej zmiany w wysokości 100,00 złotych za każdą nieprzedłożoną kopię Umowy lub jej zmiany,
 - za brak dokonania wymaganej przez Zamawiającego zmiany Umowy o podwykonawstwo w zakresie dostaw lub usług w zakresie terminu zapłaty we wskazanym przez Zamawiającego terminie, w wysokości 200,00 złotych,
 - za dopuszczenie do wykonywania robót budowlanych objętych przedmiotem Umowy innego podmiotu niż Wykonawca lub zaakceptowany przez Zamawiającego Podwykonawca, skierowany do ich wykonania zgodnie z zasadami określonymi Umową - w wysokości 500 zł za każdy taki przypadek.
2. Limit kar umownych, jakich Zamawiający może żądać od Wykonawcy z wszystkich tytułów przewidzianych w niniejszej Umowie w ust.1 lit. b-h, wynosi 5% wynagrodzenia, o którym mowa w § 8 ust.1. W przypadku, gdy wysokość naliczonych kar umownych osiągnie co najmniej 5% wynagrodzenia, o którym mowa w § 8 ust.1, zamawiający jest uprawniony do odstąpienia od umowy oraz naliczenia dodatkowo kary, o której mowa w ust. 1 lit a.

KIEROWNIK
Działu Inwestycji i Zamówień Publicznych
Śląskiego Oddziału Wojewódzkiego
Narodowego Funduszu Zdrowia w Katowicach

13

NACZELNIK
Wydziału Księgowości i Planowania i Analiz Ekonomicznych
Główny Księgowy Śląskiego Oddziału Wojewódzkiego
Narodowego Funduszu Zdrowia w Katowicach

KIEROWNIK
Działu Inwestycji i Zamówień Publicznych
Śląskiego Oddziału Wojewódzkiego
Narodowego Funduszu Zdrowia w Katowicach

Jerzy Gładus

Ewa Talaczek

RADCA PRAWNY

mgr Aleksandra Obarska

KT-1502

3. Kara umowna z tytułu opóźnienia przysługuje za każdy rozpoczęty dzień opóźnienia i jest wymagalna od dnia następnego po upływie terminu jej zapłaty.
4. Termin zapłaty kary umownej wynosi 14 dni od dnia skutecznego doręczenia Stronie wezwania do zapłaty. W razie opóźnienia z zapłatą kary umownej Strona uprawniona do otrzymania kary umownej może żądać odsetek ustawowych za każdy dzień opóźnienia.
5. Zapłata kary przez Wykonawcę lub potrącenie przez Zamawiającego kwoty kary z płatności należnej Wykonawcy nie zwalnia Wykonawcy z obowiązku ukończenia robót lub z jakichkolwiek innych zobowiązań wynikających z umowy.
6. W sytuacjach opisanych w ust.1 lit. e, f i g zamawiający nalicza karę umowną oraz wyznacza dodatkowy termin do przedłożenia wymaganych dokumentów lub do dokonania wymaganej zmiany. W przypadku nieprzedłożenia dokumentów lub niedokonania zmiany w wyznaczonym terminie zamawiający nalicza kary umowne zgodnie z ust.1 lit. e, f, lub g po raz kolejny.
7. W przypadku dopuszczenia do wykonywania robót budowlanych objętych przedmiotem Umowy innego podmiotu niż Wykonawca lub zaakceptowany przez Zamawiającego Podwykonawca skierowany do ich wykonania zgodnie z zasadami określonymi Umową, zamawiający nalicza karę umowną zgodnie z ust.1 lit. h oraz wzywa Wykonawcę do usunięcia takiego podmiotu w wyznaczonym terminie. W przypadku nieusunięcia go w wyznaczonym terminie zamawiający nalicza ponownie karę umowną zgodnie z ust.1 lit. h oraz ponownie wzywa wykonawcę do usunięcia.
8. Zamawiającemu przysługuje prawo dochodzenia odszkodowania uzupełniającego, w przypadku, gdy zastrzeżona kara umowna nie pokrywa zaistniałej szkody.
9. Odstąpienie od umowy, o którym mowa w niniejszej umowie, może nastąpić w terminie do 14 dni licząc od dnia powzięcia wiadomości o przyczynie odstąpienia poprzez pisemne oświadczenie złożone drugiej stronie umowy. Zamawiający zachowuje w tym przypadku pełne prawo do roszczeń z tytułu rękojmi i gwarancji w zakresie prac dotychczas wykonanych.

§ 14

1. Wykonawca wniósł zabezpieczenie należytego wykonania umowy w wysokości: zł (słownie: złotych), co stanowi 5% ceny oferty brutto. Zabezpieczenie wniesione zostało w formie:
2. W trakcie realizacji umowy Wykonawca może dokonać zmiany formy zabezpieczenia na jedną lub kilka form, o których mowa w art. 148 ust. 1 ustawy Prawo zamówień publicznych. Zmiana formy zabezpieczenia musi zostać dokonana z zachowaniem ciągłości zabezpieczenia i bez zmniejszania jego wysokości. O zamiarze dokonania zmiany formy zabezpieczenia Wykonawca obowiązany jest poinformować Zamawiającego z odpowiednim wyprzedzeniem. Zmiana formy zabezpieczenia zostanie wprowadzona i potwierdzona stosownym aneksem do umowy.
3. Zwrot i rozliczenie zabezpieczenia dokonane zostaną zgodnie z art. 151 ustawy Prawo zamówień publicznych. Zamawiającemu przysługuje 30-dniowy termin na zwrot do 70% zabezpieczenia licząc od dnia podpisania protokołu końcowego. Pozostałą część zabezpieczenia (do 30%) Zamawiający obowiązany jest zwrócić Wykonawcy nie później niż w 15 dniu po upływie okresu rękojmi za wady.
4. W okresach przysługujących Zamawiającemu na zwrot zabezpieczenia (jego części), Zamawiający nie może zostać pozbawiony możliwości wystąpienia z roszczeniem z tytułu zabezpieczenia należytego wykonania umowy, jeżeli zdarzenie uzasadniające roszczenie wystąpiło w okresie ważności zabezpieczenia.

§ 15

1. Umowa niniejsza została zawarta w wyniku udzielenia zamówienia publicznego w trybie przetargu nieograniczonego zgodnie z ustawą z dnia 29.01.2004 r. Prawo zamówień publicznych.
2. W sprawach nieuregulowanych niniejszą umową mają zastosowanie przepisy ustawy Prawo zamówień publicznych, ustawy Kodeks cywilny oraz ustawy Prawo budowlane.

KIEROWNIK
Działu Inwestycji i Zamówień Publicznych
Śląskiego Oddziału Wojewódzkiego
Narodowego Funduszu Zdrowia w Katowicach

RADCA PRAWNY
mgr Aleksandra Obarska
tel. 76 15 93 10 10
Ewa Talaczek

14

NACZELNIK
Wydziału Księgowości
Główny Księgowy
Śląskiego Oddziału Wojewódzkiego
Narodowego Funduszu Zdrowia w Katowicach

Jerzy Gładki

KIEROWNIK
Działu Planowania i Analiz Ekonomicznych
Śląskiego Oddziału Wojewódzkiego
Narodowego Funduszu Zdrowia w Katowicach

Ewa Talaczek

3. Sprawy sporne rozstrzygać będzie sąd powszechny właściwy dla siedziby Śląskiego Oddziału Wojewódzkiego Narodowego Funduszu Zdrowia przy ul. Kossutha 13 w Katowicach.
4. Umowę niniejszą sporządzono w trzech jednobrzmiących egzemplarzach, z czego jeden egzemplarz otrzymuje Wykonawca, dwa egzemplarze otrzymuje Zamawiający.

ZAMAWIAJĄCY

WYKONAWCA

sh
W. Sulecki

RADCA PRAWNY
3.11.2015
mgr Aleksandra Obarska
Kt-1593

KIEROWNIK
Działu Inwestycji i Zamówień Publicznych
Śląskiego Oddziału Wojewódzkiego
Narodowego Funduszu Zdrowia w Katowicach

BU
Tomasz Sierakowski

15

h

KIEROWNIK
Działu Planowania i Analiz Ekonomicznych
Śląskiego Oddziału Wojewódzkiego
Narodowego Funduszu Zdrowia w Katowicach

Ewa Talaczek

NACZELNIK
Wydziału Księgowości
Główny Księgowy

Śląskiego Oddziału Wojewódzkiego
Narodowego Funduszu Zdrowia w Katowicach

Jerzy Gładysz

(imię i nazwisko)

(adres zamieszkania)

(nazwa i nr dokumentu tożsamości)

OŚWIADCZENIE

Oświadczam, że znana jest mi definicja danych osobowych w rozumieniu art. 6 ustawy z dnia 29 września 1997 r. o ochronie danych osobowych (Dz. U. 2002 r. Nr 101, poz. 926 z późn. zm.) w myśl, której za dane uważa się wszelkie informacje dotyczące zidentyfikowanej lub możliwej do zidentyfikowania osoby fizycznej.

Zobowiązuję się:

- 1) do zachowania w tajemnicy danych przetwarzanych przez Narodowy Fundusz Zdrowia wraz ze sposobami ich zabezpieczenia;
- 2) nie pozostawiać bez dozoru, ani udostępniać osobom nieupoważnionym dokumentów materialnych (w formie elektronicznej, papierowej itp.) z danymi;
- 3) nie wykorzystywać ani nie udostępniać nieuprawnionym dokumentacji z danymi do innych celów niż służbowe Narodowego Funduszu Zdrowia;
- 4) do niezwłocznego zniszczenia, w sposób uniemożliwiający zidentyfikowanie danych, wydrukowanych nadmiarowo, niepotrzebnych lub błędnych dokumentów;
- 5) w przypadku stwierdzenia naruszenia lub zaistnienia okoliczności wskazujących na naruszenie ochrony danych, bezzwłocznie powiadomić Administratora Bezpieczeństwa Informacji Narodowego Funduszu Zdrowia, administratora systemu informatycznego, właściwego ze względu na zaistniały incydent kierownika komórki organizacyjnej w Narodowym Funduszu Zdrowia, a po godzinach urzędowania również ochronę obiektu;
- 6) przy przetwarzaniu danych, do szczególnej dbałości o zachowanie poufności, integralności i dostępności danych związanych z dokumentami znajdującymi się w obrocie w Narodowym Funduszu Zdrowia, także dotyczących danych pracowników, dokumentacji systemu przetwarzania danych oraz infrastruktury sprzętowo - programowej systemów informatycznych;
- 7) przy przetwarzaniu danych poza systemem informatycznym, do szczególnej dbałości o zachowanie poufności treści dokumentów, które znajdują się w obrocie w Narodowym Funduszu Zdrowia, oraz przestrzegania zasad dostępu do danych.

Wykonano w 2 jednobrzmiących egzemplarzach

Potwierdzam odbiór 1 egzemplarza

.....
Miejscowość, data

.....
czytelny podpis

ZAMAWIAJĄCY

WYKONAWCA



RADCA PRAWNY

mgr Aleksandra Obarska
Kt-1593

NACZELNIK
Wydziału Księgowości
Główny Księgowy

Śląskiego Oddziału Wojewódzkiego
Narodowego Funduszu Zdrowia w Katowicach

Jerzy Gładki

KIEROWNIK
Działu Planowania Finansów i Ekonomicznych
Śląskiego Oddziału Wojewódzkiego
Narodowego Funduszu Zdrowia w Katowicach

Ewa Talaczek

WYKAZ ROBÓT BUDOWLANYCH

UWAGA!

Wypełniając niniejszy formularz należy uwzględnić zasady opisane w pkt V ppkt 1a SIWZ.

Lp.	Rodzaj robót budowlanych	Wartość robót w złotych brutto	Data wykonania (należy podać datę, tj. dzień, miesiąc i rok zakończenia robót)	Miejsce wykonania robót
1				
....				
.....				

Imię i nazwisko upoważnionego przedstawiciela Wykonawcy:

Data

podpis/y

Handwritten signature
H/1 B... ..

Handwritten signatures

**O Ś W I A D C Z E N I E
O BRAKU PODSTAW DO WYKLUCZENIA**

**Oświadczam, iż
nie zachodzą w stosunku do nas powody wykluczenia z postępowania
o udzielenie zamówienia publicznego, o których mowa w art. 24 ust. 1 ustawy
z dnia 29.01.2004 r. Prawo zamówień publicznych.**

Imię i nazwisko uprawnionego przedstawiciela Wykonawcy:

Data

podpis

*JWZ
W. B. Mielke*

g. B. M. M.

Lista podmiotów należących do tej samej grupy kapitałowej, o której mowa w art. 24 ust. 2 pkt 5 pzp, albo informacja o tym, że Wykonawca nie należy do grupy kapitałowej

Oświadczam, iż nie należę / należę* do tej samej grupy kapitałowej, o której mowa w art. 24 ust. 2 pkt 5 ustawy Prawo zamówień publicznych.

***niepotrzebne skreślić**

Jeżeli Wykonawca powyżej oświadczył, iż należy do grupy kapitałowej, przedstawia listę podmiotów należących do tej samej grupy kapitałowej, o której mowa w art. 24 ust. 2 pkt 5 ustawy Prawo zamówień publicznych:

1.
2.
3.
4.
5.
-

Przez grupę kapitałową – zgodnie z art. 4 pkt 14 ustawy z dnia 16.02.2007 r. o ochronie konkurencji i konsumentów (Dz.U. Nr 50, poz. 331 z zm.) – należy rozumieć wszystkich przedsiębiorców, którzy są kontrolowani w sposób bezpośredni lub pośredni przez jednego przedsiębiorcę, w tym również tego przedsiębiorcę.

Imię i nazwisko uprawnionego przedstawiciela Wykonawcy:

..... ,

Data

podpis

***WYKONAWCA JEST ZOBOWIĄZANY ZŁOŻYĆ STOSOWNE OŚWIADCZENIE NAWET JEŚLI NIE NALEŻY DO ŻADNEJ GRUPY KAPITAŁOWEJ**

**TEKST ROZPORZĄDZENIA MINISTRA ROZWOJU REGIONALNEGO I BUDOWNICTWA
Z DNIA 13.07.2001 r. W SPRAWIE METOD KOSZTORYSOWANIA OBIEKTÓW I ROBÓT
BUDOWLANYCH (Dz.U. Nr 80, poz. 867) ***

**źródło: System Informacji Prawnej LEX*

JH
Wz Budelka.
g. EU dn

867

ROZPORZĄDZENIE MINISTRA ROZWOJU REGIONALNEGO I BUDOWNICTWA

z dnia 13 lipca 2001 r.

w sprawie metod kosztorysowania obiektów i robót budowlanych.

Na podstawie art. 12 ust. 2 ustawy z dnia 26 lutego 1982 r. o cenach (Dz. U. z 1988 r. Nr 27, poz. 195, z 1990 r. Nr 34, poz. 198, z 1991 r. Nr 100, poz. 442, z 1993 r. Nr 11, poz. 50, z 1994 r. Nr 111, poz. 536, z 1996 r. Nr 106, poz. 496, z 1997 r. Nr 54, poz. 348 i Nr 160, poz. 1085, z 1998 r. Nr 106, poz. 668 oraz z 2000 r. Nr 12, poz. 136, Nr 62, poz. 718, Nr 73, poz. 852 i Nr 120, poz. 1268) zarządza się, co następuje:

§ 1. 1. Rozporządzenie określa jednolite dla wszystkich jednostek gospodarczych metody kosztorysowania obiektów i robót budowlanych, w tym rodzaje kosztorysów i podstawy ich sporządzania.

2. Rozporządzenie stosuje się do kosztorysów stanowiących kalkulację cen na obiekty i roboty budowlane, opracowywanych przez wykonawców robót na żądanie zamawiającego.

3. Rozporządzenia nie stosuje się przy sporządzaniu kosztorysów:

- 1) opracowywanych na etapach poprzedzających opracowanie dokumentacji projektowej,
- 2) dotyczących obiektów i robót wykonywanych w ramach eksportu budownictwa,
- 3) dotyczących obiektów i robót wykonywanych na podstawie umów międzynarodowych.

§ 2. Użyte w rozporządzeniu określenia oznaczają:

- 1) katalogi — publikacje zawierające jednostkowe nakłady rzeczowe,
- 2) jednostkowe nakłady rzeczowe — nakłady rzeczowe czynników produkcji: robocizny (n_r), materiałów (n_m) oraz pracy sprzętu i środków transportu technologicznego (n_s), ujęte w katalogach lub ustalone na podstawie analizy indywidualnej,
- 3) dokumentacja projektowa — wymagany odrębnymi przepisami projekt budowlany wraz z opisami i rysunkami niezbędnymi do realizacji robót, w razie potrzeby uzupełniony szczegółowymi projekta-

mi, lub opis zawierający określenie rodzaju, zakresu i standardu wykonania robót, wynikający z inwentaryzacji lub protokołu typowania robót,

- 4) specyfikacja techniczna wykonania i odbioru robót budowlanych — opracowanie zawierające zbiory wymagań w zakresie sposobu wykonania robót budowlanych, obejmujące w szczególności wymagania w zakresie właściwości materiałów, wymagania dotyczące sposobu wykonania i oceny prawidłowości wykonania poszczególnych robót, określenie zakresu prac, które powinny być ujęte w cenach poszczególnych pozycji przedmiaru, wskazanie podstaw określających zasady przedmiarowania, a w przypadku braku podstaw — opis zasad przedmiarowania,
- 5) założenia wyjściowe do kosztorysowania — ustalone przez zamawiającego dane techniczne, technologiczne i organizacyjne nieokreślone w dokumentacji projektowej i specyfikacji technicznej wykonania i odbioru robót budowlanych, a mające wpływ na wysokość ceny kosztorysowej, oraz ustalone przez zamawiającego wymagania dotyczące metod i podstaw opracowania kosztorysu, w szczególności w zakresie formuły kalkulacyjnej oraz podstaw ustalania cen jednostkowych lub jednostkowych nakładów rzeczowych i podstaw cenowych,
- 6) dane wyjściowe do kosztorysowania — uzgodnione, w formie protokołu, między wykonawcą i zamawiającym dane techniczne, technologiczne i organizacyjne oraz inne niezbędne do kalkulacji kosztorysowej ustalenia dotyczące metody kalkulacji, formuły kalkulacyjnej oraz podstaw ustalenia cen jednostkowych lub jednostkowych nakładów rzeczowych i podstaw cenowych,
- 7) przedmiar robót — opracowanie obejmujące zestawienie planowanych robót w kolejności technologicznej ich wykonania, obliczenie i podanie ilości ustalonych jednostek przedmiarowych, wskazanie podstaw do ustalenia szczegółowego opisu robót lub szczegółowy opis robót obejmujący wyszczególnienie i opis czynności wchodzących w zakres

robót, sporządzone przed wykonaniem robót na podstawie dokumentacji projektowej i specyfikacji technicznej wykonania i odbioru robót,

8) obmiar robót — opracowanie obejmujące zakres określony w pkt 7, sporządzone po wykonaniu robót na podstawie księgi obmiaru,

9) koszty pośrednie — składnik kalkulacyjny ceny kosztorysowej, uwzględniający nieujęte w kosztach bezpośrednich koszty zaliczane zgodnie z odrębnymi przepisami do kosztów uzyskania przychodów, w szczególności koszty ogólne budowy oraz koszty zarządu.

§ 3. Kosztorysy opracowuje się metodą kalkulacji uproszczonej lub szczegółowej.

§ 4. 1. Kalkulacja uproszczona polega na obliczeniu ceny kosztorysowej jako sumy iloczynów ustalonych jednostek przedmiarowych i ich cen jednostkowych, z uwzględnieniem podatku od towarów i usług (VAT) — według formuły:

$$C_k = \sum L * C_j + P_V$$

gdzie:

C_k — oznacza cenę kosztorysową,
 L — oznacza liczby ustalonych jednostek przedmiarowych,
 C_j — oznacza ceny jednostkowe dla ustalonych jednostek przedmiarowych,
 P_V — oznacza podatek od towarów i usług (VAT).

2. W zależności od ustalonych jednostek przedmiarowych kalkulację uproszczoną stosuje się przy użyciu następujących rodzajów cen jednostkowych:

- 1) robót,
- 2) asortymentów robót,
- 3) części obiektów,
- 4) obiektów.

3. W przypadku braku w założeniach lub danych wyjściowych ustaleń dotyczących odrębnej — poza ceną jednostkową — kalkulacji szczegółowej wyszczególnionych elementów kosztów, cena jednostkowa uwzględnia wszystkie koszty robocizny, materiałów, pracy sprzętu i środków transportu technologicznego niezbędnych do wykonania robót objętych daną jednostką przedmiarową oraz koszty pośrednie i zysk.

4. Ceny jednostkowe przyjmowane do kalkulacji uproszczonej nie uwzględniają podatku od towarów i usług (VAT).

§ 5. 1. Kalkulacja szczegółowa polega na obliczeniu ceny kosztorysowej jako sumy iloczynów: ilości ustalonych jednostek przedmiarowych, jednostkowych nakładów rzeczowych i ich cen oraz doliczonych odpowiednio kosztów materiałów pomocniczych nieobjętych nakładami rzeczowymi, kosztów pośrednich i zysku, z uwzględnieniem podatku od towarów i usług — według formuły:

$$C_k = \sum L * (n * c + Kp_j + Z_j) + P_V$$

lub

$$C_k = \sum (L * n * c) + Kp + Z + P_V$$

gdzie:

C_k — oznacza cenę kosztorysową,
 L — oznacza ilość ustalonych jednostek przedmiarowych,
 n — oznacza jednostkowe nakłady rzeczowe: robocizny — n_r , materiałów — n_m , pracy sprzętu i środków transportu technologicznego — n_s ,
 c — oznacza ceny jednostkowe czynników produkcji obejmujące: godzinową stawkę robocizny kosztorysowej — C_r , ceny jednostkowe materiałów — C_m , ceny jednostkowe maszynogodziny pracy sprzętu i środków transportu technologicznego — C_s ,
 $n * c$ — oznacza koszty bezpośrednie na jednostkę przedmiarową obliczone wg wzoru:
 $n * c = \sum n_r * C_r + \sum (n_m * C_m + Mp_j) + \sum n_s * C_s$
 Mp_j — oznacza koszty materiałów pomocniczych na jednostkę przedmiarową,
 Kp — oznacza koszty pośrednie,
 Kp_j — oznacza koszty pośrednie na jednostkę przedmiarową,
 Z — oznacza zysk kalkulacyjny,
 Z_j — oznacza zysk kalkulacyjny na jednostkę przedmiarową,
 P_V — oznacza podatek od towarów i usług (VAT).

2. Koszty materiałów pomocniczych oblicza się jako iloczyn wskaźnika kosztów materiałów pomocniczych i podstawy ich naliczania.

3. Koszty pośrednie w kosztorysie oblicza się jako iloczyn wskaźnika kosztów pośrednich i ustalonej podstawy naliczania lub ustala kwotowo na podstawie preliminarza.

4. W kalkulacji szczegółowej ujmuje się koszty wszystkich materiałów, które zgodnie z ustaleniami stron są uwzględniane w kosztorysie. Materiały wyłączone z kosztorysu nie wchodzą w zakres ceny kosztorysowej i są rozliczane odrębnie.

§ 6. 1. W zależności od przeznaczenia należy postąpić się jednym z następujących rodzajów kosztorysów:

- 1) ofertowym,
- 2) zamiennym,
- 3) powykonawczym.

2. Kosztorys ofertowy stanowi kalkulację ceny oferty i jest przygotowywany przez wykonawcę przed wykonaniem robót.

3. Kosztorys zamienny stanowi kalkulację dla ustalenia zmiany ceny ustalonej w umowie i jest przygotowywany przez wykonawcę po wykonaniu robót jako propozycja zmian kosztorysu ofertowego z uwagi na zmiany pierwotnie przewidzianych ilości jednostek przedmiarowych.

4. Kosztorys powykonawczy stanowi kalkulację dla ustalenia wynagrodzenia wykonawcy za wykonane roboty, w przypadku gdy nie jest opracowany kosztorys ofertowy, i jest sporządzany przez wykonawcę po wykonaniu robót.

§ 7. 1. Podstawy sporządzania kosztorysu ofertowego stanowią:

- 1) dokumentacja projektowa,
- 2) przedmiar robót,
- 3) specyfikacje techniczne wykonania i odbioru robót budowlanych,
- 4) założenia wyjściowe — przy przetargowych trybach udzielenia zamówienia lub dane wyjściowe do kosztorysowania — przy bezprzetargowych trybach udzielenia zamówienia,
- 5) ceny jednostkowe, o których mowa w § 4 ust. 2 — dla kalkulacji uproszczonej,
- 6) jednostkowe nakłady rzeczowe zawarte w katalogach lub ustalone na podstawie analizy indywidualnej — dla kalkulacji szczegółowej,
- 7) ceny jednostkowe czynników produkcji (C_r , C_m , C_s) oraz wskaźniki kosztów materiałów pomocniczych, kosztów pośrednich i narzutu zysku — dla kalkulacji szczegółowej,
- 8) obowiązujące na podstawie odrębnych przepisów zasady obliczania podatku od towarów i usług.

2. Podstawy sporządzania kosztorysu zamiennego stanowią:

- 1) dokumentacja budowy — księga obmiaru i dziennik budowy,
- 2) kosztorys ofertowy w zakresie cen jednostkowych lub jednostkowych nakładów rzeczowych oraz cen czynników produkcji i wskaźników.

3. Podstawy sporządzania kosztorysu powykonawczego stanowią:

- 1) dokumentacja budowy, która obejmuje dokumentację projektową, dziennik budowy i księgę obmiarów, protokoły odbiorów częściowych i końcowych, operaty geodezyjne, a w przypadku realizacji obiektów metodą montażu — także dziennik montażu,
- 2) protokół danych wyjściowych do kosztorysowania,
- 3) ceny jednostkowe, o których mowa w § 4 ust. 2, określone zgodnie z ustaleniami w protokole danych wyjściowych do kosztorysowania — w metodzie uproszczonej,
- 4) jednostkowe nakłady rzeczowe, ceny jednostkowe czynników produkcji, wskaźniki kosztów materiałów pomocniczych, kosztów pośrednich i narzutu zysku określone zgodnie z ustaleniami w protokole danych wyjściowych do kosztorysowania — w metodzie szczegółowej,
- 5) obowiązujące na podstawie odrębnych przepisów zasady obliczania podatku od towarów i usług.

§ 8. 1. Ceny jednostkowe stosowane w kalkulacji metodą uproszczoną ustala się na podstawie:

- 1) kalkulacji własnej wykonawcy robót,
- 2) publikowanych informacji o cenach jednostkowych,
- 3) dwustronnych negocjacji.

2. O wyborze rodzaju cen jednostkowych stosowanych w kalkulacji oraz podstaw ich ustalania decydują postanowienia założeń lub danych wyjściowych do kosztorysowania.

§ 9. 1. Jednostkowe nakłady rzeczowe robocizny ujęte w katalogach lub obliczone na podstawie analizy indywidualnej określają ilości roboczogodzin dotyczące wszystkich czynności, które są wymienione w szczegółowych opisach robót wyszczególnionych pozycji kosztorysowych, oraz 5% rezerwy na czynności pomocnicze.

2. Jednostkowe nakłady rzeczowe materiałów ujęte w katalogach lub obliczone na podstawie analiz indywidualnych określają ilości wyszczególnionych rodzajów materiałów, wyrobów lub prefabrykatów niezbędnych do wykonania robót objętych wyszczególnionymi pozycjami kosztorysowymi, z uwzględnieniem ubytków i odpadów w transporcie i w procesie wbudowania.

3. Jednostkowe nakłady rzeczowe pracy sprzętu i środków transportu technologicznego ujęte w katalogach lub obliczone na podstawie analizy indywidualnej określają ilości maszynogodzin pracy wymienionych jednostek sprzętowych, niezbędnych do wykonania robót objętych wyszczególnionymi pozycjami kosztorysowymi, z uwzględnieniem przestoju wynikających z procesu technologicznego.

§ 10. 1. Godzinowa stawka robocizny kosztorysowej obejmuje wszystkie składniki zaliczane do wynagrodzenia oraz koszty pochodne naliczane od wynagrodzeń, a w szczególności:

- 1) płace zasadnicze,
- 2) premie regulaminowe,
- 3) płace dodatkowe (dodatki stażowe, inne dodatki regulaminowe),
- 4) płace uzupełniające (wynagrodzenia za urlopy i inne płatne nieobecności, zasiłki chorobowe, odprawy emerytalne, nagrody jubileuszowe),
- 5) obowiązkowe obciążenia płac,
- 6) odpisy na zakładowy fundusz świadczeń społecznych.

2. Ceny jednostkowe materiałów przyjmuje się łącznie z kosztami zakupu, bez podatku od towarów i usług, z wyjątkiem przypadków, gdy wykonawca lub objęte kosztorysem roboty są zwolnione z tego podatku.

3. Cena jednostkowa maszynogodziny pracy jednostek sprzętowych lub środków transportu technologicznego obejmuje:

- 1) kosztorysową cenę pracy jednostki sprzętowej lub transportowej wraz z kosztami obsługi etatowej,
- 2) koszty jednorazowe, uwzględniające koszty przewozu sprzętu lub środków transportu z bazy na budowę i z powrotem, montaż i demontaż na miejscu pracy albo przebrojenie.

§ 11. 1. Ceny jednostkowe czynników produkcji ustala się na podstawie:

- 1) kalkulacji własnej wykonawcy robót,
- 2) publikowanych informacji o cenach rynkowych czynników produkcji,
- 3) dwustronnych uzgodnień.

2. O wyborze sposobu i podstawy ustalenia cen jednostkowych czynników produkcji decydują postanowienia założeń lub danych wyjściowych do kosztorysowania.

§ 12. 1. Wskaźniki kosztów materiałów pomocniczych ustala się na podstawie:

- 1) katalogów lub innych publikowanych informacji,
- 2) kalkulacji własnej wykonawcy robót,
- 3) dwustronnych uzgodnień.

2. Wskaźniki kosztów pośrednich ustala się na podstawie:

- 1) kalkulacji własnej wykonawcy robót,
- 2) publikowanych informacji,
- 3) dwustronnych uzgodnień.

3. Zysk w kosztorysie przyjmuje się kwotowo lub oblicza jako iloczyn wskaźnika narzutu zysku i podstawy jego naliczania.

4. O sposobie kalkulacji kosztów pośrednich i zysku, wysokości wskaźników oraz podstawie naliczania kosztów pośrednich i zysku decydują postanowienia założeń lub danych wyjściowych do kosztorysowania.

§ 13. 1. Kosztorys obejmuje:

- 1) stronę tytułową,
- 2) ogólną charakterystykę obiektu budowlanego lub robót budowlanych,
- 3) przedmiar lub obmiar robót,
- 4) kalkulację metodą uproszczoną lub metodą szczegółową,
- 5) załączniki do kosztorysu:
 - a) założenia wyjściowe do kosztorysowania lub protokół danych wyjściowych do kosztorysowania,

b) w miarę potrzeby, analizy dotyczące indywidualnego ustalania jednostkowych nakładów rzeczowych, kalkulacje własne wykonawcy robót oraz preliminarz kosztów pośrednich.

2. Strona tytułowa kosztorysu zawiera:

- 1) określenie rodzaju kosztorysu,
- 2) nazwę przedmiotu kosztorysowania,
- 3) określenie lokalizacji budowy,
- 4) nazwę i adres zamawiającego,
- 5) nazwę i adres jednostki opracowującej kosztorys, nazwiska z określeniem funkcji osób, które sporządziły kosztorys, oraz ich podpisy,
- 6) cenę kosztorysową,
- 7) datę opracowania kosztorysu,
- 8) nazwę jednostki, która wykonuje roboty lub oferuje ich wykonanie,
- 9) ewentualnie klauzulę o uzgodnieniu kosztorysu przez zamawiającego i wykonawcę.

3. Ogólna charakterystyka obiektu lub robót zawiera krótki opis techniczny wraz z istotnymi parametrami, które określają wielkość obiektu lub zakres robót budowlanych.

4. Przy sporządzaniu przedmiaru lub obmiaru robót należy kierować się przyjętymi zasadami obliczania ilości robót podanymi w katalogach, innych ustalonych przez strony publikacjach lub w specyfikacjach technicznych wykonania i odbioru robót.

5. Każdy jednostkowy nakład rzeczowy występujący w kalkulacji szczegółowej posiada swoją identyfikację w postaci podania podstawy jego ustalenia.

6. Wszystkie ceny i kwoty podane lub obliczone w kosztorysie zaokrągla się do pełnych groszy.

7. O ostatecznej formie i szczegółowym zakresie kosztorysu decyduje w odniesieniu do kosztorysu ofertowego zamawiający — w założeniach wyjściowych do kosztorysowania, a w wypadku pozostałych rodzajów kosztorysów — zamawiający i wykonawca w wyniku dwustronnych uzgodnień — w protokole danych wyjściowych do kosztorysowania.

§ 14. Skutki kosztowe warunków wykonywania robót odbiegających od przeciętnych uwzględnia się w kalkulacji uproszczonej w cenach jednostkowych, a w metodzie szczegółowej — w nakładach rzeczowych, stawkach robocizny kosztorysowej, kosztach pośrednich lub zysku.

§ 15. Rozporządzenie wchodzi w życie po upływie 60 dni od dnia ogłoszenia.

Minister Rozwoju Regionalnego i Budownictwa:

J. Kropiwnicki