

SPECYFIKACJA ISTOTNYCH WARUNKÓW ZAMÓWIENIA
PRZETARG NIEOGRANICZONY
Roboty budowlane w budynku Śląskiego OW NFZ w Częstochowie
przy ul. Czartoryskiego 28

załącznikami do niniejszej SIWZ są:

1. formularz oferty
2. formularz opis przedmiotu zamówienia
3. dokumentacja projektowa
4. Informacja dotycząca bezpieczeństwa i ochrony zdrowia
5. Specyfikacje techniczne wykonania i odbioru robót budowlanych
6. wzór umowy
7. wzór oświadczenia o braku podstaw do wykluczenia z postępowania na podstawie art. 24 ust. 1 pzp
8. wzór oświadczenia - lista podmiotów należących do tej samej grupy kapitałowej, o której mowa w art. 24 ust. 2 pkt 5 pzp, albo informacja o tym, że Wykonawca nie należy do grupy kapitałowej
9. *TEKST ROZPORZĄDZENIA MR RiB Z DNIA 13.07.2001*

Zatwierdzam

Z upoważnienia Dyrektora
Śląskiego Oddziału Wojewódzkiego
Narodowego Funduszu Zdrowia w Katowicach
ZASTĘPCY DYREKTORA
DS. EKONOMICZNO-FINANSOWYCH

data i podpis:

Dorota Suchy

RADCA PRAWNY

mgr Teresa Uzdrawska

I. Nazwa (firma) oraz adres Zamawiającego

Narodowy Fundusz Zdrowia, Śląski Oddział Wojewódzki w Katowicach, ul. Kossutha 13, 40-844 Katowice;
e-mail: inwestycje@nfz-katowice.pl, strona internetowa: www.nfz-katowice.pl.

II. Tryb udzielenia zamówienia

Postępowanie o udzielenie zamówienia publicznego prowadzone jest w trybie przetargu nieograniczonego na podstawie ustawy z dnia 29 stycznia 2004 r. Prawo zamówień publicznych (j.t. Dz.U. 2013, poz. 907 ze zm.).

Numer postępowania

Postępowanie, którego dotyczy niniejszy dokument oznaczone jest numerem **33/pn/2014**. Wykonawcy we wszelkich kontaktach z Zamawiającym proszeni są o powoływanie się na ww. numer.

Terminologia

Ilekoć w niniejszej „Specyfikacji Istotnych Warunków Zamówienia” zwanej także „SIWZ” mowa jest o "pzp", należy przez to rozumieć ustawę z dnia 29 stycznia 2004 r. Prawo zamówień publicznych. Ilekoć w „SIWZ” mowa jest o "Zamawiającym", należy przez to rozumieć Śląski Oddział Wojewódzki Narodowego Funduszu Zdrowia (ŚOW NFZ lub Śląski OW NFZ). Ilekoć w SIWZ mowa jest o „dniach” należy przez to rozumieć dni kalendarzowe zgodnie z art. 110 i n. k.c.

III. Opis przedmiotu zamówienia

- I. Przedmiot zamówienia obejmuje **wykonanie robót budowlanych w budynku Śląskiego OW NFZ w Częstochowie przy ul. Czartoryskiego 28**, zgodnie z zasadami określonymi w niniejszej SIWZ.

Przedmiot zamówienia obejmuje następujące roboty budowlane:

Zadanie I - Roboty konstrukcyjno – budowlane związane z zmianą sposobu użytkowania, tj.:

- wymiana drzwi wewnętrznych na drzwi o odporności ogniowej EI 60
- zamurowanie okna wewnętrznego w projektowanym pomieszczeniu bloczkami ceramicznymi w celu uzyskania przegrody REI 120
- demontaż świetlika dachowego
- wykonanie sufitu podwieszanego REI 30
- wykonanie zadaszenia
- malowanie ścian i sufitów.

Zadanie II - Roboty remontowo - budowlane, tj.:

- wymiana stolarki okiennej
- remont elewacji – malowanie
- remont podbitki budynku – malowanie
- remont kominów
- remont dachu – naprawa wraz z malowanie
- remont instalacji odgromowej.

Kod Wspólnego Słownika Zamówień (CPV):

45000000-7 – roboty budowlane; 45210000-2 – roboty budowlane w zakresie budynków; 45443000-4 – roboty elewacyjne; 45312311 0 – montaż instalacji piorunochronnej; 44221100-6- okna; 44221220-3 - drzwi przeciwpożarowe; 45421000-4 - roboty w zakresie stolarki budowlanej; 45421100-5 - instalowanie drzwi i okien, i podobnych elementów; 45442110-1- malowanie budynków; 45442200-9 - nakładanie powłok antykorozyjnych; 45442300-0 - roboty w zakresie ochrony powierzchni; 45453000-7- roboty remontowe i renowacyjne; 45111300-1 - roboty rozbiórkowe; 45223500-1- konstrukcje z betonu zbrojonego; 45261100-5- wykonywanie konstrukcji dachowych; 45261200-6- wykonywanie pokryć dachowych i malowanie dachów.

Na opis przedmiotu zamówienia obok formularza opis przedmiotu zamówienia składa się:

- a) dokumentacja projektowa:
- przedmiary robót (dla zadania I i zadania II),

D. M. L.
Jan. S. M. K. A. H.

- Projekt budowlany – Projekt zmiany sposobu użytkowania holu („ogród zimowy”) na stanowiska obsługi ubezpieczonych wraz z infrastrukturą techniczną i zagospodarowaniem terenu w budynku NFZ w Częstochowie przy ul. Czartoryskiego 28, autor: F.U. „GAWŁOWSKI” Gawłowski Piotr, Częstochowa (dla zadania I). Postanowienia projektu budowlanego wiążą w zakresie rzeczowym określonym przez przedmiar robót.

- Informacja dotycząca bezpieczeństwa i ochrony zdrowia (dla zadania I).

b) Specyfikacje techniczne wykonania i odbioru robót budowlanych (dla zadania I i zadania II).

Uwaga! Wykonawca winien niezwłocznie zgłosić Zamawiającemu w trybie art. 38 pzp wszelkie wątpliwości odnoszące się do opisu przedmiotu zamówienia, w tym do dokumentacji projektowej, w szczególności wszelkie dostrzeżone błędy, wewnętrzne sprzeczności, niezgodności, czy niekonsekwencje.

Informuje się, iż budynek przy ul. Czartoryskiego 28 w Częstochowie jest ogólnie dostępny dla petentów. Istnieje zatem możliwość dokonania przez Wykonawcę ewentualnych oględzin we własnym zakresie. W przypadku jakichkolwiek pytań bądź wątpliwości, w tym także wynikających z dokonanych oględzin budynku, Wykonawca winien na podstawie art.38 ust.1 ustawy Prawo zamówień publicznych zwrócić się do Zamawiającego z wnioskiem o wyjaśnienie treści SIWZ. Zamawiający udzieli wyjaśnień zgodnie z procedurą określoną w przepisach cyt. ustawy (por. pkt VII SIWZ).

Wykonawca winien złożyć oświadczenie (w formularzu opis przedmiotu zamówienia) o dysponowaniu osobą uprawnioną do pełnienia samodzielnych funkcji technicznych w budownictwie, tj. o dysponowaniu kierownikiem budowy z uprawnieniami budowlanymi do kierowania robotami budowlanymi w specjalności konstrukcyjno – budowlanej (w dniu zawarcia umowy Wykonawca będzie obowiązany wskazać kierownika budowy oraz przedłożyć wszystkie dokumenty wymagane do zgłoszenia robót budowlanych dotyczące kierownika budowy, w tym potwierdzające uprawnienia kierownika budowy oraz wpis na listę członków samorządu zawodowego).

2. Realizacja zamówienia będzie przebiegała na warunkach określonych we wzorze umowy stanowiącym załącznik do niniejszej SIWZ. Wzór umowy przewiduje i określa warunki ewentualnej zmiany treści umowy.

Niniejsza SIWZ we wzorze umowy określa także:

a) wymagania dotyczące umowy o podwykonawstwo, której przedmiotem są roboty budowlane, których niespełnienie spowoduje zgłoszenie przez Zamawiającego odpowiednio zastrzeżeń lub sprzeciwu,

b) informacje o umowach o podwykonawstwo, których przedmiotem są dostawy lub usługi, które, z uwagi na wartość lub przedmiot tych dostaw lub usług, nie podlegają obowiązkowi przedkładania Zamawiającemu.

Wzór umowy określa zasady zawierania umów o podwykonawstwo zarówno w przedmiocie robót budowlanych, jak i w przedmiocie dostaw i usług.

Obowiązek przedkładania umów o podwykonawstwo, których przedmiotem są dostawy lub usługi nie dotyczy umów o podwykonawstwo o wartości mniejszej niż 0,5% wartości umowy (tj. 0,5% wynagrodzenia brutto określonego w §7 ust.1 umowy). Wyłączenie, o którym mowa w zdaniu poprzedzającym nie dotyczy umów o podwykonawstwo o wartości większej niż 50.000,00 złotych brutto.

3. **Warunki płatności:** warunki płatności zostały określone we wzorze umowy.

4. **Okres gwarancji i rękojmi za wady:**

Wykonawca winien udzielić na przedmiot zamówienia gwarancji oraz rękojmi za wady na warunkach określonych we wzorze umowy. Okres gwarancji i rękojmi za wady rozpoczyna się od dnia podpisania danego protokołu odbioru robót budowlanych, kończy zaś wraz z upływem 36 miesięcy licząc od dnia podpisania protokołu końcowego.

Handwritten signatures and initials:
Familia
Cei-
500
[Other illegible signatures]

- a) Zamawiający nie dopuszcza składania ofert częściowych, co oznacza, że Wykonawca może złożyć tylko jedną ofertę na całość zamówienia.
- b) Zamawiający nie dopuszcza możliwości składania ofert wariantowych.
- c) Zamawiający nie przewiduje zamówień uzupełniających, o których mowa w art. 67 ust. 1 pkt 6 pzp.
- d) Język postępowania.

Zamawiający nie dopuszcza możliwości składania ofert w języku innym niż język polski, przy uwzględnieniu poniższego wyjaśnienia.

Wyjaśnia się, iż zgodnie z zasadą wyrażoną w art. 9 ust. 2 pzp, postępowanie o udzielenie zamówienia publicznego prowadzi się w języku polskim. Wymóg art. 9 ust. 2 ustawy Prawo zamówień publicznych stanowi konsekwencję zapisów ustawy z dnia 07.10.1999 r. o języku polskim (Dz.U. Nr 90, poz. 999 ze zm.), która formułuje zasadę używania języka polskiego w realizacji zadań publicznych oraz w obrocie na terytorium Rzeczypospolitej Polskiej. Od tak sformułowanej zasady ustawa o języku polskim w art. 11 dopuszcza wyjątki stanowiąc między innymi, iż nie podlegają tłumaczeniu na język polski nazwy własne, zwyczajowo stosowana terminologia naukowa i techniczna, znaki towarowe, nazwy handlowe oraz oznaczenia pochodzenia towarów i usług.

- e) Zamawiający na podstawie art. 36b ust.1 pzp żąda wskazania przez Wykonawcę (w formularzu oferty) części zamówienia, której wykonanie zamierza powierzyć **podwykonawcy** (pkt 10 formularza oferty). Jeżeli Wykonawca powołuje się na zasoby podwykonawcy/ów na zasadach określonych w art. 26 ust. 2b pzp, w celu wykazania spełnienia warunku udziału w postępowaniu, o którym mowa w art. 22 ust. 1 pkt 4 pzp (sytuacja finansowa), Zamawiający żąda również podania przez Wykonawcę nazwy/firmy podwykonawcy (w formularzu oferty lub w pisemnym zobowiązaniu takiego podmiotu do oddania do dyspozycji niezbędnych zasobów na okres korzystania z nich przy wykonywaniu zamówienia; patrz: art. 26 ust.2b pzp oraz pkt V ppkt 1b) SIWZ).

IV. Termin i miejsce wykonania zamówienia

1. **Termin wykonania zamówienia:** w terminie do dnia 31.12.2014 r., z uwzględnieniem zapisów wzoru umowy. Przekazanie Wykonawcy frontu robót nastąpi w ciągu 3 dni roboczych licząc od dnia zawarcia umowy i zostanie stwierdzone protokołem przekazania frontu robót.
2. **Miejsce realizacji zamówienia:** Częstochowa, ul. Czartoryskiego 28.

V. Warunki udziału w postępowaniu oraz opis sposobu dokonywania oceny spełniania tych warunków

W postępowaniu mogą wziąć udział Wykonawcy, którzy spełniają warunki udziału w postępowaniu w zakresie wskazanym przez Zamawiającego w niniejszej SIWZ: warunki z art. 22 ust.1 pzp oraz nie podlegają wykluczeniu z postępowania o udzielenie zamówienia publicznego na podstawie art. 24 pzp.

Spełnienie warunków będzie oceniane na podstawie przedstawionych przez Wykonawcę oświadczeń i dokumentów, o których mowa w SIWZ.

1) Art. 22 ust. 1 pzp

Wykonawca winien złożyć oświadczenie o spełnieniu warunków udziału w postępowaniu z art. 22 ust. 1 pzp.

2) Art. 22 ust. 1 pkt 4 pzp.

Sytuacja ekonomiczna i finansowa

Oprócz oświadczenia o spełnieniu warunku udziału w postępowaniu, na potwierdzenie warunku z art. 22 ust.1 pkt 4 pzp Wykonawca przedłoży dokument, o którym mowa w pkt VI lit. B ppkt 3 SIWZ.

Wykonawca winien wykazać za pomocą opłaconej polisy, a w przypadku jej braku, innego dokumentu, iż jest ubezpieczony od odpowiedzialności cywilnej w zakresie prowadzonej działalności związanej z przedmiotem zamówienia (roboty budowlane), na kwotę **nie niższą niż 50.000,00 złotych**.

Smilek
Ceri *50000,00 zł* *10*

2a) Skorzystanie z zasobów innych podmiotów.

Zgodnie z art. 26 ust.2b pzp, Wykonawca może polegać między innymi na **zdolnościach finansowych** innych podmiotów, niezależnie od charakteru prawnego łączących go z nimi stosunków. Wykonawca w takiej sytuacji zobowiązany jest udowodnić Zamawiającemu, iż będzie dysponował zasobami niezbędnymi do realizacji zamówienia, w szczególności przedstawiając w tym celu **pisemne zobowiązanie tych podmiotów** do oddania mu do dyspozycji niezbędnych zasobów na okres korzystania z nich przy wykonaniu zamówienia.

W takim przypadku Wykonawca jest zobowiązany wskazać ten fakt w pkt 9 formularza oferty.

Jeżeli zasoby są udostępniane na zasadzie podwykonawstwa Wykonawca wypełnia także pkt 10A formularza oferty.

W przypadku skorzystania w niniejszym postępowaniu z zasobu innego podmiotu (art. 26 ust. 2b pzp), **pisemne zobowiązanie innego podmiotu winno w szczególności wskazywać:**

- 1) podmiot, który udostępni swoje zasoby (nazwa/firma oraz adres);
- 2) zakres dostępnych Wykonawcy zasobów innego podmiotu - wskazać, jakie konkretnie zasoby udostępni inny podmiot - co stanowi te zasoby;
- 3) sposób wykorzystania zasobów innego podmiotu - wskazać, w jaki sposób Wykonawca będzie wykorzystywał zasoby innego podmiotu przy wykonywaniu zamówienia - na czym konkretnie będzie polegało udostępnienie Wykonawcy zasobu przez inny podmiot;
- 4) charakter stosunku, jaki będzie łączył wykonawcę z innym podmiotem;
- 5) zakres i okres udziału innego podmiotu przy wykonywaniu zamówienia.

Zasoby winny zostać udostępnione na okres korzystania z nich przy wykonaniu zamówienia.

Na podstawie §1 ust. 6 pkt 1) rozporządzenia Prezesa Rady Ministrów z dnia 19.02.2013 r. w sprawie rodzajów dokumentów, jakich może żądać zamawiający od wykonawcy, oraz form, w jakich te dokumenty mogą być składane (poz. 231), Zamawiający żąda od Wykonawcy, który wykazując spełnianie warunku, o którym mowa w art. 22 ust. 1 pkt 4 pzp, polega na **zdolnościach finansowych innych podmiotów** na zasadach określonych w art. 26 ust. 2b pzp, przedłożenia dokumentu, o którym mowa w pkt VI lit. B ppkt 3 SIWZ, dotyczącego tych podmiotów.

Tak więc, w przypadku gdy Wykonawca polega na zdolnościach finansowych innych podmiotów, zobowiązany jest załączyć oprócz pisemnego zobowiązania innego podmiotu do oddania Wykonawcy do dyspozycji niezbędnych zasobów na okres korzystania z nich przy wykonaniu zamówienia, również opłaconą polisę, a w przypadku jej braku, inny dokument, potwierdzający ubezpieczenie od odpowiedzialności cywilnej w zakresie prowadzonej działalności związanej z przedmiotem zamówienia (roboty budowlane), na kwotę nie niższą niż 50.000,00 złotych, wystawioną dla podmiotu, z którego zdolności finansowej Wykonawca będzie korzystał.

Zamawiający żąda powyższego w celu oceny, czy Wykonawca będzie dysponował zasobami innych podmiotów w stopniu niezbędnym dla należytego wykonania zamówienia oraz oceny, czy stosunek łączący Wykonawcę z innymi podmiotami gwarantuje rzeczywisty dostęp do ich zasobów.

Zgodnie z wyrokiem KIO z dnia 08.10.2012 (KIO 2036/12), co do zasady zobowiązanie podmiotu trzeciego o udostępnieniu zasobów winno być konkretne, precyzyjne i winno jednoznacznie wskazywać sposób i zakres udostępnienia.

3) Art. 24 ust. 1 pzp.

Brak podstaw do wykluczenia z udziału w postępowaniu z powodu niespełnienia warunków, o których mowa w art. 24 ust. 1 pzp.

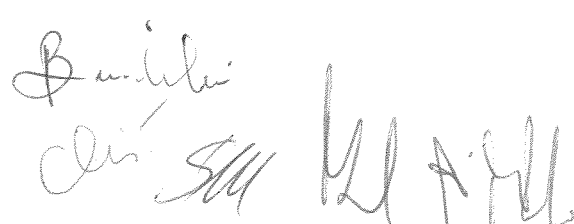

- a) na potwierdzenie spełniania ww. warunku Wykonawca winien złożyć oświadczenie (pkt VI lit. B ppkt 1 SIWZ) o braku podstaw do wykluczenia z powodu niespełniania warunków, o których mowa w art. 24 ust. 1 pzp;
- b) na potwierdzenie spełniania warunku z art. 24 ust. 1 pkt 2 pzp Wykonawca winien złożyć dokument wymieniony w pkt VI lit. B ppkt 2 (lub odpowiednio ppkt 4), tj. potwierdzający, że w stosunku do Wykonawcy nie otwarto likwidacji lub nie ogłoszono jego upadłości lub potwierdzający, że po ogłoszeniu upadłości Wykonawca zawarł układ zatwierdzony prawomocnym postanowieniem sądu, a układ nie przewiduje zaspokojenia wierzycieli przez likwidację majątku upadłego.

4) Art. 24 ust. 2 pkt 5 pzp

Zgodnie z art. 26 ust. 2d pzp, Wykonawca wraz ofertą składa listę podmiotów należących do tej samej grupy kapitałowej, o której mowa w art. 24 ust. 2 pkt 5 pzp, albo informację o tym, że nie należy do grupy kapitałowej.

Przez **grupę kapitałową** – zgodnie z art. 4 pkt 14 ustawy z dnia 16.02.2007 r. o ochronie konkurencji i konsumentów (Dz.U. Nr 50, poz. 331 z zm.) – należy rozumieć wszystkich przedsiębiorców, którzy są kontrolowani w sposób bezpośredni lub pośredni przez jednego przedsiębiorcę, w tym również tego przedsiębiorcę.

VI. Informacja o oświadczeniach i dokumentach, jakie mają dostarczyć Wykonawcy w celu potwierdzenia spełniania warunków udziału w postępowaniu

A. OŚWIADCZENIA:

Oświadczenie o spełnianiu warunków udziału w postępowaniu z art. 22 ust. 1 pzp (treść oświadczenia znajduje się w formularzu oferty).

B. DOKUMENTY:

Wykonawcy powinni dołączyć do oferty niżej wymienione dokumenty. Dokumenty te - zgodnie z rozporządzeniem Prezesa Rady Ministrów z dnia 19.02.2013 r. w sprawie rodzajów dokumentów, jakich może żądać zamawiający od wykonawcy, oraz form, w jakich te dokumenty mogą być składane (poz.231) - Wykonawca przedstawia w formie oryginału lub kopii poświadczonych za zgodność z oryginałem przez Wykonawcę:

- 1) **Oświadczenie o braku podstaw do wykluczenia** z postępowania na podstawie art. 24 ust. 1 pzp (wzór oświadczenia stanowi załącznik do SIWZ).
- 2) **Aktualny odpis z właściwego rejestru lub z centralnej ewidencji i informacji o działalności gospodarczej** - w celu wykazania braku podstaw do wykluczenia w oparciu o art. 24 ust. 1 pkt 2 pzp, wystawiony nie wcześniej niż 6 miesięcy przed upływem terminu składania ofert.
- 3) **Oplacona polisa, a w przypadku jej braku inny dokument**, potwierdzający, iż Wykonawca jest ubezpieczony od odpowiedzialności cywilnej w zakresie prowadzonej działalności związanej z przedmiotem zamówienia (roboty budowlane), na kwotę nie niższą niż 50.000,00 złotych.
- 4) Jeżeli Wykonawca ma siedzibę lub miejsce zamieszkania poza terytorium Rzeczypospolitej Polskiej, składa dokumenty zgodnie z zasadami opisanymi w §4 cyt. rozporządzenia Prezesa Rady Ministrów, tj.: Wykonawca taki zamiast dokumentu, o którym mowa w §3 ust. 1 pkt 2 cyt. rozporządzenia, składa dokument lub dokumenty wystawione w kraju, w którym ma siedzibę lub miejsce zamieszkania, potwierdzające, że nie otwarto jego likwidacji ani nie ogłoszono upadłości, wystawiony nie wcześniej niż 6 miesięcy przed upływem terminu składania ofert.
Jeżeli w kraju miejsca zamieszkania osoby lub w kraju, w którym Wykonawca ma siedzibę lub miejsce zamieszkania, nie wydaje się dokumentu, o którym mowa powyżej, zastępuje się go dokumentem określonym w §4 ust. 3 cyt. rozporządzenia.

Handwritten signatures and initials:
Bumilec
Ciesi
[Other illegible signatures]

C. INNE DOKUMENTY/OŚWIADCZENIA

1) W przypadku korzystania przez Wykonawcę z zasobów innych podmiotów, Wykonawca zobowiązany jest udowodnić Zamawiającemu, iż będzie dysponował zasobami niezbędnymi do realizacji zamówienia, w szczególności przedstawiając w tym celu pisemne zobowiązanie tych podmiotów do oddania mu do dyspozycji niezbędnych zasobów na okres korzystania z nich przy wykonaniu zamówienia (art. 26 ust. 2b pzp), przy uwzględnieniu wymogów opisanych w niniejszej SIWZ (patrz: pkt V ppkt 2a) SIWZ).

2) Lista podmiotów należących do tej samej grupy kapitałowej, o której mowa w art. 24 ust. 2 pkt 5 pzp, albo informacja o tym, że Wykonawca nie należy do grupy kapitałowej (patrz: pkt V ppkt 4 SIWZ) – *wzór oświadczenia załączono do SIWZ.*

Uwaga! Wykonawcy wspólnie ubiegający się o udzielenie zamówienia muszą załączyć do oferty pełnomocnictwo. Zgodnie z art. 23 ust. 2 pzp Wykonawcy tacy winni ustanowić pełnomocnika do reprezentowania ich w postępowaniu o udzielenie niniejszego zamówienia albo do reprezentowania w postępowaniu i zawarcia umowy w sprawie zamówienia. Dokument pełnomocnictwa winien odpowiadać zasadom określonym w pkt X lit. B SIWZ dla pełnomocnictw. Warunki potwierdzane dokumentami, o których mowa w pkt VI lit. B ppkt 1 - 2 (lub odpowiednio ppkt 4) SIWZ oraz w pkt VI lit. C ppkt 2, winien odrębnie spełnić każdy z Wykonawców.

Zgodnie z §7 ust. 4 cyt. rozporządzenia Prezesa Rady Ministrów z dnia 19.02.2013 r., dokumenty sporządzone w języku obcym winny być składane wraz z tłumaczeniem na język polski.

VII. Sposób porozumiewania się Zamawiającego z Wykonawcami oraz przekazywania oświadczeń i dokumentów. Osoby uprawnione do porozumiewania się z Wykonawcami

Oświadczenia, wnioski, zawiadomienia oraz informacje Zamawiający i Wykonawcy przekazują pisemnie, przy pomocy faksu albo drogą elektroniczną.

Poniżej podano numer faksu oraz adres poczty elektronicznej do kontaktu z Zamawiającym:

numer faksu: 32 735 16 36, adres poczty elektronicznej: inwestycje@nfz-katowice.pl

UWAGA!

• Dokumenty lub oświadczenia przedkładane przez Wykonawcę w odpowiedzi na wezwanie w trybie art. 26 ust.3 pzp do złożenia dokumentów lub oświadczeń, winny zostać złożone z zachowaniem formy określonej w Rozporządzeniu Prezesa Rady Ministrów z dnia 19.02.2013 r. w sprawie rodzajów dokumentów, jakich może żądać zamawiający od wykonawcy, oraz form, w jakich te dokumenty mogą być składane (poz. 231).

• Pełnomocnictwo przedkładane przez Wykonawcę w odpowiedzi na wezwanie w trybie art. 26 ust.3 pzp do złożenia pełnomocnictwa, winno zostać złożone z zachowaniem formy określonej w pkt X lit. B SIWZ.

Osobą uprawnioną ze strony Zamawiającego do bezpośredniego porozumiewania się z Wykonawcami jest:

Katarzyna Kliś, Starszy Specjalista w Dziale Inwestycji i Zamówień Publicznych - numer telefonu 32 735 15 47.

Godziny, w których udziela się informacji dotyczących postępowania: 09.00-15.00 (od poniedziałku do piątku).

Wykonawca może zwrócić się do Zamawiającego o wyjaśnienie treści SIWZ.

Zamawiający udzieli wyjaśnień zgodnie z art. 38 ustawy Prawo zamówień publicznych.

Zamawiający jest obowiązany udzielić wyjaśnień niezwłocznie, jednak nie później niż na 2 dni przed upływem terminu składania ofert pod warunkiem, że wniosek o wyjaśnienie treści SIWZ wpłynął do Zamawiającego nie później niż do końca dnia, w którym upływa połowa wyznaczonego terminu składania ofert.

Jeżeli wniosek o wyjaśnienie treści SIWZ wpłynął po upływie terminu składania wniosku, o którym mowa w art. 38 ust. 1 pzp, lub dotyczy udzielonych wyjaśnień, Zamawiający może udzielić wyjaśnień albo pozostawić wniosek bez rozpoznania.

W uzasadnionych przypadkach Zamawiający może przed upływem terminu składania ofert zmienić treść SIWZ.

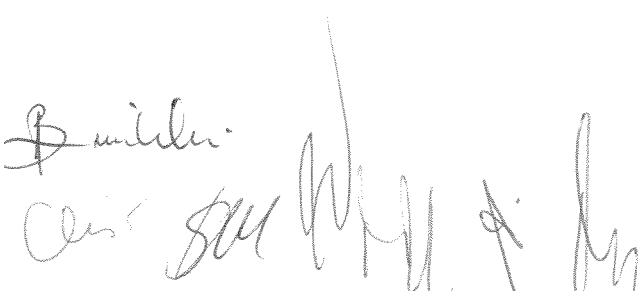

VIII. Wymagania dotyczące wadium

1) Na podstawie art. 45 ust.2 i ust.5 pzp Zamawiający żąda od Wykonawcy wniesienia wadium w wysokości: **3.000,00 złotych (słownie: trzy tysiące złotych 00/100).**

2) Wykonawca może wnieść wadium w jednej lub kilku następujących formach:

1. pieniądzu,
2. poręczeniach bankowych lub poręczeniach spółdzielczej kasy oszczędnościowo-kredytowej, z tym, że poręczenie kasy jest zawsze poręczeniem pieniężnym,
3. gwarancjach bankowych,
4. gwarancjach ubezpieczeniowych,
5. poręczeniach udzielanych przez podmioty, o których mowa w art. 6b ust. 5 pkt 2 ustawy z dnia 09.11.2000 r. o utworzeniu Polskiej Agencji Rozwoju Przedsiębiorczości (Dz.U. z 2007 r. Nr 42, poz. 275 ze zm.).

a) Wadium wnoszone w pieniądzu należy wpłacić przelewem na **rachunek bankowy** wskazany poniżej:

BGK o/Katowice Nr 97 11301091 0003 9003 7420 0002.

b) W przypadku wnoszenia wadium w formie innej niż pieniężna, Wykonawca obowiązany jest złożyć dokument – wadium w kasie Śląskiego OW NFZ w Katowicach, ul. Kossutha 13, IV p., pokój nr 410. Treść takiego dokumentu nie może warunkować wypłacenia kwoty wadium Zamawiającemu od badania zasadności żądania wypłaty przez wystawcę dokumentu. Dokument w swej treści winien uwzględniać postanowienia art. 46 ust.4a oraz ust.5 pzp. Dokument swoją ważnością musi obejmować okres odpowiadający terminowi związania ofertą (30 dni). Bieg tego terminu rozpoczyna się wraz z upływem terminu składania ofert (art. 85 ust. 5 pzp). Pierwszym dniem związania ofertą będzie zatem dzień, w którym upływa termin składania ofert.

Wadium winno mieć charakter bezwarunkowy i nieodwołalny.

3) **Wykonawca wnosi wadium przed upływem terminu składania ofert (art. 45 ust. 3 pzp).**

Przez **wniesienie wadium** rozumie się złożenie dokumentu w kasie Śląskiego OW NFZ, bądź wpływ środków pieniężnych na podany wyżej rachunek bankowy, przed upływem terminu składania ofert, o którym mowa w pkt XI ppkt 1 SIWZ. Zwrot wadium nastąpi zgodnie z zasadami wynikającymi z art. 46 pzp.

IX. Termin związania ofertą

Termin związania ofertą wynosi **30 dni**. Bieg terminu związania ofertą rozpoczyna się wraz z upływem terminu składania ofert.

X. Opis sposobu przygotowania oferty

A. Zamawiający prosi Wykonawcę o wypełnienie formularzy na maszynie do pisania albo odręcznie drukowanym pismem poprzez wpisanie w odpowiednich miejscach niezbędnych danych i informacji. W przypadku, gdy jakakolwiek część formularza lub cały formularz nie dotyczy Wykonawcy prosimy wpisać "nie dotyczy" i podpisać. W sytuacji, gdyby miejsce wyznaczone na wpisanie informacji okazało się zbyt małe, Zamawiający prosi o wykonanie kserokopii danego formularza w potrzebnej ilości egzemplarzy oraz wypełnienie wg potrzeb i podpisanie. Wszelkie dodatkowe, a konieczne - zdaniem Wykonawcy - informacje należy umieścić w załączniku do danego formularza, sporządzonym przez Wykonawcę. Wykonawca proszony jest o przygotowanie i złożenie oferty z wykorzystaniem wzorów formularzy oraz innych załączników składających się na SIWZ. **W przypadku przepisywania formularzy, Wykonawca zobowiązany jest nie dokonywać zmian merytorycznych zapisów znajdujących się we wzorach formularzy stanowiących załączniki do niniejszej SIWZ.**

Uwaga: Wykonawca odpowiada za treść każdego z przedkładanych w ofercie formularzy niezależnie od tego, czy Wykonawca formularz przepisuje, czy dokonuje jego przekształcenia w procesie OCR, czy w inny sposób. Jeżeli Wykonawca przekształca formularz do formy edytowalnej, w szczególności poprzez OCR, zobowiązany jest dokładnie przeczytać jego treść po przekształceniu oraz porównać ją z oryginalnym zapisem SIWZ. W przypadku, gdy z powodu błędów w procesie przekształcenia formatu (np. błędów w procesie OCR) treść oferty nie będzie odpowiadała SIWZ, z zastrzeżeniem art. 87 ust.2 pzp, oferta podlegała będzie odrzuceniu.

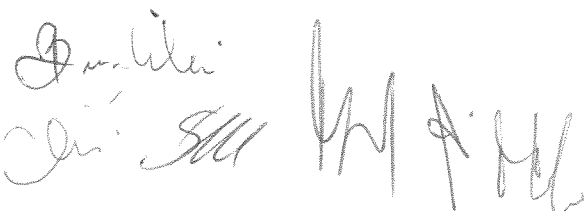

- B. Wszystkie formularze i dokumenty wymagane przez Zamawiającego, a przygotowywane przez Wykonawcę muszą być podpisane przez osoby upoważnione do reprezentowania Wykonawcy i zaciągania zobowiązań o wartości odpowiadającej niniejszemu zamówieniu, tzn. osoby wymienione w dokumencie potwierdzającym dopuszczenie do obrotu prawnego lub przez nie odpowiednim dokumentem upelnomocnione - w takim przypadku **oryginal** pełnomocnictwa (lub jego kopię poświadczoną notarialnie/odpis notarialny) należy dołączyć do oferty. Z załączonych do oferty dokumentów musi wynikać, że ofertę, oświadczenia i inne dokumenty podpisała osoba upoważniona do reprezentowania Wykonawcy.
- C. Wszelkie koszty związane z przygotowaniem oraz dostarczeniem oferty ponosi Wykonawca.
- D. Ofertę Wykonawca proszony jest dostarczyć w następującej formie: w zamkniętej kopercie oznaczonej nazwą i adresem Zamawiającego:

**Narodowy Fundusz Zdrowia Śląski Oddział Wojewódzki
ul. Kossutha 13, 40-844 Katowice, pokój nr 004, oraz napisem:**

**Przetarg nieograniczony – Nr 33/pn/2014
ROBOTY BUDOWLANE W CZĘSTOCHOWIE
NIE OTWIERAĆ PRZED:10...10...2014..... godz. 11.30**

Jeżeli oferta jest wysyłana za pomocą przesyłki kurierskiej/listowej, Wykonawca winien zaznaczyć, że przesyłka zawiera ofertę oraz wskazać numer postępowania. Zamawiający nie ponosi odpowiedzialności za następstwa spowodowane brakiem właściwego zabezpieczenia oferty lub brakiem którejkolwiek z ww. informacji.

- E. Zamawiający prosi o włożenie do koperty jw. wypełnionego i podpisanego formularza oferty oraz koperty oznaczonej "ZAŁĄCZNIKI", w której Wykonawca umieszcza załączniki wymienione w pkt 12 formularza oferty, z uwzględnieniem uwag do załączników.
- W przypadku oświadczeń lub zaświadczeń składanych przez Wykonawcę zawierających informacje stanowiące tajemnicę przedsiębiorstwa w rozumieniu przepisów o zwalczaniu nieuczciwej konkurencji, co do których Wykonawca zastrzegł, że nie mogą być one udostępnione innym uczestnikom postępowania, Wykonawca powinien umieścić je w osobnej kopercie oznaczonej: „ZAŁĄCZNIKI – TAJEMNICA PRZEDSIĘBIORSTWA” lub oznaczyć je w inny widoczny sposób.
- Uwaga!** Tajemnicę przedsiębiorstwa definiuje art. 11 ust. 4 ustawy z dnia 16 kwietnia 1993 r. o zwalczaniu nieuczciwej konkurencji (tj. z 2003 r. Dz.U. Nr 153, poz. 1503 z zm.):
„Przez **tajemnicę przedsiębiorstwa** rozumie się nieujawnione do wiadomości publicznej informacje techniczne, technologiczne, organizacyjne przedsiębiorstwa lub inne informacje posiadające wartość gospodarczą, co do których przedsiębiorca podjął niezbędne działania w celu zachowania ich poufności.”
- F. Wykonawca może złożyć tylko jedną ofertę na całość zamówienia. Ofertę składa się w formie pisemnej pod rygorem nieważności. Zamawiający nie wyraża zgody na złożenie oferty w postaci elektronicznej. Zamawiający nie dopuszcza możliwości składania ofert w języku innym niż język polski.
- G. Treść oferty musi odpowiadać treści SIWZ. Oferta zostanie odrzucona przez Zamawiającego w przypadku zaistnienia co najmniej jednej z okoliczności wymienionych w art. 89 ust. 1 pzp.
- H. Zgodnie z art. 23 ust. 1 pzp, Wykonawcy mogą wspólnie ubiegać się o udzielenie zamówienia. W takim przypadku Wykonawcy ustanawiają pełnomocnika do reprezentowania ich w postępowaniu o udzielenie zamówienia albo reprezentowania w postępowaniu i zawarcia umowy w sprawie zamówienia publicznego.

1. Sposób wypełniania lub przygotowania formularzy lub oświadczeń:

- 1) **formularz oferty**
- wypełnić i podpisać w miejscu do tego wyznaczonym;
 - w pozycji "dane Wykonawcy" może być użyta pieczęć firmowa;

Handwritten signatures and notes at the bottom of the page.

- w pkt 1 (ramka) formularza oferty należy podać cenę brutto oferty za realizację całego zamówienia, zgodnie ze szczegółowym kosztorysem ofertowym załączonym do formularza oferty;
- 2) **formularz opis przedmiotu zamówienia** - wypełnić i podpisać w miejscu do tego wyznaczonym;
- 3) **szczególony kosztorys ofertowy**
 - w oparciu o załączone do SIWZ dokumenty składające się na opis przedmiotu zamówienia, Wykonawca winien sporządzić szczególony kosztorys ofertowy dla robót budowlanych stanowiących przedmiot zamówienia;
 - przez szczególony kosztorys ofertowy należy rozumieć kosztorys ofertowy sporządzony zgodnie z zasadami wynikającymi z rozporządzenia Ministra Rozwoju Regionalnego i Budownictwa z dnia 13.07.2001 r. w sprawie metod kosztorysowania obiektów i robót budowlanych, dla metody szczególonej sporządzania kosztorysu ofertowego; Rozporządzenie nie jest aktem prawnym aktualnie obowiązującym, niemniej jednak Zamawiający wymaga sporządzenia szczególonego kosztorysu ofertowego zgodnie z zasadami opisanymi w wyżej wskazanym rozporządzeniu, którego tekst załącza się do niniejszej SIWZ.
 - w przypadku stwierdzenia przez Wykonawcę braku możliwości skatalogowania danej pozycji kosztorysu, Wykonawca winien dokonać wyceny danego elementu przedmiaru robót w szczególonym kosztorysie ofertowym na podstawie kalkulacji własnej (indywidualnej), którą winien załączyć do szczególonego kosztorysu ofertowego jako jego integralną część;
 - szczególony kosztorys ofertowy winien zostać podpisany przez Wykonawcę; kosztorys winien zostać załączony do formularza oferty;
 - szczególony kosztorys ofertowy stanowi część oferty Wykonawcy; rozliczenie robót nastąpi w oparciu o **kosztorys/y powykonawczy**, zgodnie z zasadami wynikającymi ze wzoru umowy; wynagrodzenie umowy jest wynagrodzeniem kosztorysowym;
- 4) **wzór oświadczenia o braku podstaw do wykluczenia z postępowania na podstawie art. 24 ust. 1 pzp** - wypełnić i podpisać w miejscu do tego wyznaczonym.
- 5) **wzór oświadczenia - lista podmiotów należących do tej samej grupy kapitałowej, o której mowa w art. 24 ust. 2 pkt 5 pzp, albo informacja o tym, że Wykonawca nie należy do grupy kapitałowej** - wypełnić i podpisać w miejscu do tego wyznaczonym.

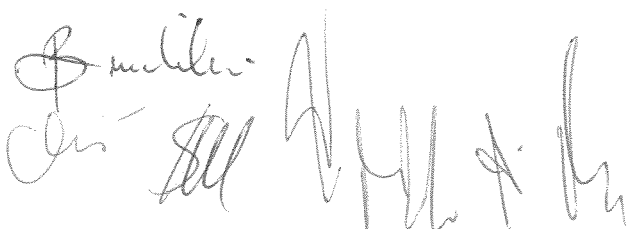

XI. Miejsce oraz termin składania i otwarcia ofert

1. Ofertę należy złożyć w siedzibie Zamawiającego:
Śląski Oddział Wojewódzki Narodowego Funduszu Zdrowia w Katowicach,
ul. Kossutha 13, 40-844 Katowice, **pokój nr 004 (parter),**
w terminie **do dnia10...10...2014..... r. do godziny 11.00**
2. Zamawiający niezwłocznie zwraca ofertę, która została złożona po terminie.
3. Wykonawca może, przed upływem terminu składania ofert, zmienić lub wycofać ofertę.
4. **Otwarcie ofert** odbędzie się **w dniu10...10...2014..... r. o godzinie 11.30** pod adresem wskazanym w pkt 1, **pokój nr 002 (parter).**
5. Otwarcie ofert jest jawne. Bezpośrednio przed otwarciem ofert Zamawiający poda kwotę (brutto), jaką zamierza przeznaczyć na sfinansowanie zamówienia.
6. Wykonawcom, którzy nie mogą uczestniczyć w publicznej sesji otwarcia ofert, Zamawiający prześle na ich wniosek informacje zawierające nazwy (firmy) oraz adresy Wykonawców, a także informacje dotyczące ceny, terminu wykonania zamówienia, okresu gwarancji oraz warunków płatności zawartych w ofertach.

XII. Opis sposobu obliczenia ceny oferty

1. Sposób obliczenia ceny oferty (brutto w złotych polskich): Wykonawca sporządza szczegółowy kosztorys ofertowy wedle zasad wskazanych w pkt X lit. I ppkt 3 SIWZ.
2. Cena oferty brutto winna zawierać wszelkie koszty niezbędne do wykonania umowy, w tym koszty materiałów, urządzeń, robocizny oraz wszelkie inne koszty, a także należne opłaty i podatki związane z realizacją zamówienia (umowy).
3. **Wszystkie ceny (wartości) zawarte w ofercie winny zostać przez Wykonawcę podane z dokładnością do dwóch miejsc po przecinku, przy uwzględnieniu zasady, iż ceny (wartości) należy zaokrąglać do pełnych groszy, przy czym końcówki poniżej 0,5 grosza pomija się, a końcówki 0,5 grosza i wyższe zaokrągla się do 1 grosza.**
4. Zamawiający odrzuci ofertę, która będzie zawierała błędy w obliczeniu ceny.
5. Rozliczenia między Zamawiającym a Wykonawcą będą prowadzone w walucie polskiej, na zasadach opisanych we wzorze umowy.

XIII. Opis kryteriów wyboru ofert oraz ich znaczenie. Sposób oceny ofert.

O wyborze najkorzystniejszej oferty decydować będzie przedstawione poniżej kryterium oraz następujący sposób oceny ofert:

Cena oferty - waga 100%

$$\text{Ilość punktów} = \frac{\text{najniższa zaofferowana cena}}{\text{cena zaofferowana w ofercie badanej}} \times 100 \text{ pkt}$$

Ocena końcowa oferty będzie iloczynem ilości punktów uzyskanych przy zastosowaniu powyższego wzoru matematycznego oraz wagi kryterium. Oferta najkorzystniejsza otrzyma 100 punktów.

XIV. Informacje o formalnościach, jakie powinny zostać dopełnione po wyborze oferty w celu zawarcia umowy w sprawie zamówienia publicznego

1. Zamawiający udzieli zamówienia Wykonawcy nie podlegającemu wykluczeniu, którego oferta jest ważna, nie podlega odrzuceniu, tj. odpowiada zasadom określonym w ustawie Prawo zamówień publicznych, spełnia wymagania Zamawiającego określone w SIWZ i uznana została za najkorzystniejszą na podstawie kryterium oceny ofert określonego w SIWZ. Zamawiający zawiadomi o wyborze oferty zgodnie z art. 92 pzp.

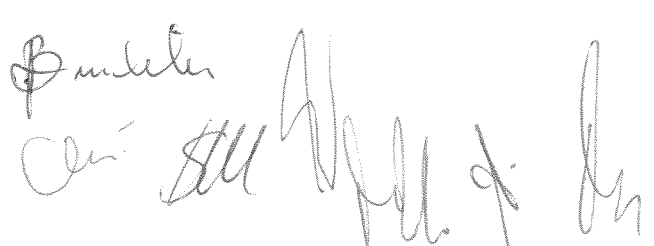

2. Niezwłocznie po wyborze najkorzystniejszej oferty, na podstawie art. 92 ust. 1 pkt 4 pzp Zamawiający zawiadomi Wykonawców, którzy złożyli oferty, o terminie określonym zgodnie z art. 94 ust. 1 lub ust. 2 pzp, po którego upływie umowa w sprawie zamówienia publicznego może być zawarta.
3. Zamawiający zawrze umowę w sprawie zamówienia publicznego z wybranym Wykonawcą, z zastrzeżeniem art. 183 pzp, w terminie nie krótszym niż 5 dni od dnia przesłania zawiadomienia o wyborze najkorzystniejszej oferty, jeżeli zawiadomienie to zostało przesłane w sposób określony w art. 27 ust. 2 pzp, albo 10 dni – jeżeli zostało przesłane w inny sposób. Zamawiający może zawrzeć umowę przed upływem ww. terminów, jeżeli:
 - a. w przypadku trybu przetargu nieograniczonego złożono tylko jedną ofertę lub
 - b. w postępowaniu o wartości mniejszej niż kwoty określone w przepisach wydanych na podstawie art. 11 ust. 8 pzp nie odrzucono żadnej oferty oraz – w przypadku trybu przetargu nieograniczonego – nie wykluczono żadnego wykonawcy.
4. Dokładny termin i miejsce zawarcia umowy zostaną podane Wykonawcy w piśmie informującym o wyborze oferty lub w piśmie odrębnym. Zamawiający na uzasadniony wniosek Wykonawcy, przekazany pisemnie lub faksem, może wyrazić zgodę na podpisanie umowy drogą korespondencyjną, ze wskazaniem na konkretną datę zawarcia umowy. Najpóźniej w dniu wyznaczonym jako dzień zawarcia umowy Wykonawca zobowiązany jest wnieść zabezpieczenie należytego wykonania umowy.

XV. Wymagania dotyczące zabezpieczenia należytego wykonania umowy

1. Zgodnie z art. 147 ust.1 pzp Zamawiający żąda od Wykonawcy, którego oferta zostanie wybrana, wniesienia zabezpieczenia należytego wykonania umowy, zwanego dalej „zabezpieczeniem”. Wysokość zabezpieczenia wynosi 5% ceny brutto oferty.
2. Zabezpieczenie może zostać wniesione według wyboru Wykonawcy w jednej lub w kilku następujących formach:
 - a) pieniądzu,
 - b) poręczeniach bankowych lub poręczeniach spółdzielczej kasy oszczędnościowo-kredytowej, z tym że zobowiązanie kasy jest zawsze zobowiązaniem pieniężnym;
 - c) gwarancjach bankowych,
 - d) gwarancjach ubezpieczeniowych,
 - e) poręczeniach udzielanych przez podmioty, o których mowa w art. 6b ust. 5 pkt 2 ustawy z dnia 09.11.2000 r. o utworzeniu Polskiej Agencji Rozwoju Przedsiębiorczości.
3. Zabezpieczenie wnoszone w pieniądzu Wykonawca wpłaca przelewem na rachunek bankowy wskazany poniżej, z odpowiednim wyprzedzeniem, tak, aby pieniądze znalazły się na rachunku Zamawiającego najpóźniej w dniu wyznaczonym jako dzień zawarcia umowy: **BGK o/Katowice Nr 97 11301091 0003 9003 7420 0002.**
4. W przypadku wniesienia zabezpieczenia w jednej z form wskazanych w pkt 2 lit. b–e, Wykonawca obowiązany jest złożyć stosowny dokument w kasie Śląskiego OW NFZ w Katowicach, ul. Kossutha 13, IV p., pokój nr 410, najpóźniej w dniu wyznaczonym jako dzień zawarcia umowy.
5. W trakcie realizacji umowy Wykonawca może dokonać zmiany formy zabezpieczenia na jedną lub kilka form, o których mowa w art. 148 ust. 1 pzp. Zmiana formy zabezpieczenia musi zostać dokonana z zachowaniem ciągłości zabezpieczenia i bez zmniejszania jego wysokości. O zamiarze dokonania zmiany formy zabezpieczenia Wykonawca obowiązany jest poinformować Zamawiającego z odpowiednim wyprzedzeniem. Zmiana formy zabezpieczenia zostanie wprowadzona stosownym aneksem do umowy.
6. Zabezpieczenie należytego wykonania umowy wniesione w formie dokumentu nie może warunkować wypłacenia kwot zabezpieczenia Zamawiającemu od badania zasadności żądania wypłaty przez wystawcę dokumentu. Zabezpieczenie winno mieć charakter bezwarunkowy i nieodwołalny.
7. W okresie przysługującym Zamawiającemu na zwrot zabezpieczenia, Zamawiający nie może zostać pozbawiony możliwości wystąpienia z roszczeniem z tytułu zabezpieczenia należytego wykonania umowy,

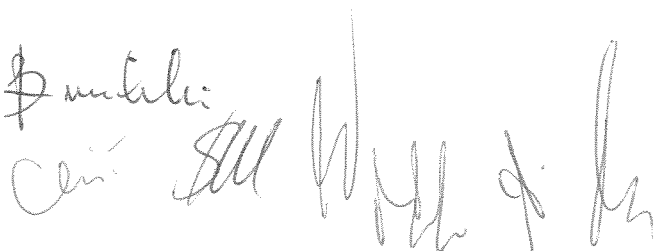
\$untali:
Ceni: 

- jeżeli zdarzenie uzasadniające roszczenie wystąpiło w okresie ważności zabezpieczenia (jeżeli zabezpieczenie zostało wniesione w formie dokumentu - w okresie ważności dokumentu).
8. Projekt treści dokumentu winien zostać skonsultowany z Zamawiającym po wyborze oferty, a przed zawarciem umowy.
 9. Zasady, w tym terminy zwrotu zabezpieczenia określa wzór umowy oraz art. 151 pzp.

XVI. Istotne postanowienia umowy - wzór umowy

1. Istotne dla stron postanowienia, które zostaną wprowadzone do treści zawieranej umowy oraz wysokość kar umownych z tytułu niewykonania lub nienależytego wykonania umowy, zawiera wzór umowy stanowiący integralną część SIWZ. Wzór umowy reguluje przyszłe zobowiązania Wykonawcy związane z realizacją zamówienia. Wzór umowy określa również warunki dokonania ewentualnych zmian postanowień umowy w stosunku do treści oferty, na podstawie której dokonano wyboru Wykonawcy.
2. Wykonawcy występujący wspólnie (art. 23 pzp) ponoszą solidarną odpowiedzialność za wykonanie umowy.

XVII. Pouczenie o środkach ochrony prawnej przysługujących Wykonawcy w toku postępowania o udzielenie zamówienia

1. Środki ochrony prawnej przysługują na zasadach określonych w Dziale VI pzp.
2. Środki ochrony prawnej przysługują wykonawcy, uczestnikowi konkursu, a także innemu podmiotowi, jeżeli ma lub miał interes w uzyskaniu danego zamówienia oraz poniósł lub może ponieść szkodę w wyniku naruszenia przez zamawiającego przepisów ustawy. Środki ochrony prawnej wobec ogłoszenia o zamówieniu oraz specyfikacji istotnych warunków zamówienia przysługują również organizacjom wpisanym na listę, o której mowa w art. 154 pkt 5 pzp.
3. Odwołanie przysługuje wyłącznie od niezgodnej z przepisami ustawy czynności zamawiającego podjętej w postępowaniu o udzielenie zamówienia lub zaniechania czynności, do której zamawiający jest zobowiązany na podstawie ustawy.
4. Jeżeli wartość zamówienia jest mniejsza niż kwoty określone w przepisach wydanych na podstawie art. 11 ust. 8, odwołanie przysługuje wyłącznie wobec czynności:
 - 1) wyboru trybu negocjacji bez ogłoszenia, zamówienia z wolnej ręki lub zapytania o cenę;
 - 2) opisu sposobu dokonywania oceny spełniania warunków udziału w postępowaniu;
 - 3) wykluczenia odwołującego z postępowania o udzielenie zamówienia;
 - 4) odrzucenia oferty odwołującego.
5. Odwołanie powinno wskazywać czynność lub zaniechanie czynności zamawiającego, której zarzuca się niezgodność z przepisami ustawy, zawierać zwięzłe przedstawienie zarzutów, określać żądanie oraz wskazywać okoliczności faktyczne i prawne uzasadniające wniesienie odwołania.
6. Odwołanie wnosi się do Prezesa Krajowej Izby Odwoławczej w formie pisemnej albo elektronicznej opatrzonej bezpiecznym podpisem elektronicznym weryfikowanym za pomocą ważnego kwalifikowanego certyfikatu.
7. Odwołujący przesyła kopię odwołania zamawiającemu przed upływem terminu do wniesienia odwołania w taki sposób, aby mógł on zapoznać się z jego treścią przed upływem tego terminu. Domniemywa się, iż zamawiający mógł zapoznać się z treścią odwołania przed upływem terminu do jego wniesienia, jeżeli przesłanie jego kopii nastąpiło przed upływem terminu do jego wniesienia za pomocą jednego ze sposobów określonych w art. 27 ust. 2 pzp.
8. Wykonawca lub uczestnik konkursu może w terminie przewidzianym do wniesienia odwołania poinformować zamawiającego o niezgodnej z przepisami ustawy czynności podjętej przez niego lub zaniechaniu czynności, do której jest on zobowiązany na podstawie ustawy, na które nie przysługuje odwołanie na podstawie art. 180 ust. 2 pzp. W przypadku uznania zasadności przekazanej informacji zamawiający powtarza czynność albo dokonuje czynności zaniechanej, informując o tym wykonawców w sposób przewidziany w ustawie dla tej czynności. Na czynności, o których mowa w art. 181 ust. 2 pzp, nie przysługuje odwołanie, z zastrzeżeniem art. 180 ust. 2 pzp.

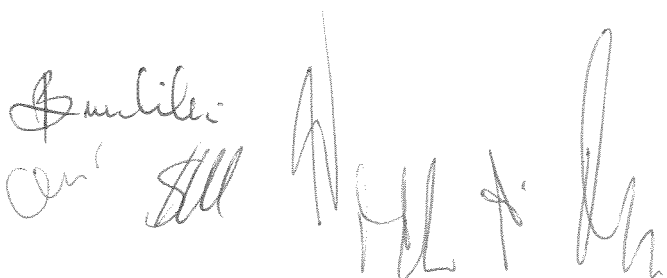

9. Terminy wnoszenia odwołania określa art. 182 pzp.
10. Na orzeczenie Krajowej Izby Odwoławczej stronom oraz uczestnikom postępowania odwoławczego przysługuje skarga do sądu. W postępowaniu toczącym się wskutek wniesienia skargi stosuje się odpowiednio przepisy ustawy z dnia 17 listopada 1964 r. - Kodeks postępowania cywilnego o apelacji, jeżeli przepisy niniejszego rozdziału nie stanowią inaczej.
11. Skargę wnosi się do sądu okręgowego właściwego dla siedziby albo miejsca zamieszkania zamawiającego. Skargę wnosi się za pośrednictwem Prezesa Izby w terminie 7 dni od dnia doręczenia orzeczenia Izby, przesyłając jednocześnie jej odpis przeciwnikowi skargi. Złożenie skargi w placówce pocztowej operatora wyznaczonego w rozumieniu ustawy z dnia 23 listopada 2012 r. - Prawo pocztowe (Dz. U. poz. 1529) jest równoznaczne z jej wniesieniem.
12. Prezes Izby przekazuje skargę wraz z aktami postępowania odwoławczego właściwemu sądowi w terminie 7 dni od dnia jej otrzymania. W terminie 21 dni od dnia wydania orzeczenia skargę może wnieść także Prezes Urzędu Zamówień Publicznych. Prezes Urzędu może także przystąpić do toczącego się postępowania. Do czynności podejmowanych przez Prezesa Urzędu stosuje się odpowiednio przepisy ustawy z dnia 17 listopada 1964 r. - Kodeks postępowania cywilnego o prokuratorze.
13. Szczegółowe zasady związane ze środkami ochrony prawnej regulują przepisy ustawy Prawo zamówień publicznych.

UWAGA! W przypadku otrzymania niniejszej SIWZ niekompletnej lub nieczytelnej należy fakt ten natychmiast zgłosić Zamawiającemu.

PRZEWODNICZĄCY

mgr Józefa Uzdowska

Budowlani
Cen
Zł
M. A.
K.

OFERTADane Wykonawcy:

Śląski Oddział Wojewódzki
Narodowego Funduszu Zdrowia
ul. Kossutha 13
40-844 Katowice

.....
.....
adres e-mail: /jeżeli jest/

strona www: /jeżeli jest/

telefon: fax:

Nr rachunku bankowego Wykonawcy, na który Zamawiający będzie mógł zwrócić wadium:

.....
/dotyczy wadium wniesionego w pieniądzu/

1. W nawiązaniu do ogłoszenia o przetargu nieograniczonym mającym za przedmiot *roboty budowlane w budynku Śląskiego OW NFZ w Częstochowie przy ul. Czartoryskiego 28*, oferujemy wykonanie dla Śląskiego Oddziału Wojewódzkiego NFZ całego zamówienia zgodnie ze Specyfikacją Istotnych Warunków Zamówienia, za **cenę oferty**:

<p>..... zł brutto, zgodnie ze szczegółowym kosztorysem ofertowym.</p>
--

2. **Oświadczamy**, iż zobowiązujemy się wykonać przedmiot zamówienia w **terminie do dnia 31.12.2014 r.**, z uwzględnieniem zapisów wzoru umowy.
Przekazanie Wykonawcy frontu robót nastąpi w ciągu 3 dni roboczych licząc od dnia zawarcia umowy i zostanie stwierdzone protokołem przekazania frontu robót.
3. **Oświadczamy**, że udzielamy na przedmiot zamówienia **gwarancji oraz rękojmi za wady**, na warunkach określonych we wzorze umowy. Okres gwarancji i rękojmi za wady rozpoczyna się od dnia podpisania danego protokołu odbioru robót budowlanych, kończy zaś wraz z upływem 36 miesięcy licząc od dnia podpisania protokołu końcowego.
4. **Oświadczamy**, że akceptujemy warunki płatności określone we wzorze umowy.
5. **Oświadczamy**, że uważamy się za związanych niniejszą ofertą przez okres **30 dni**. Bieg terminu związania ofertą rozpoczyna się wraz z upływem terminu składania ofert.

Intele
cen
Stu
...

6. Oświadczamy, że zapoznaliśmy się ze SIWZ i nie wnosimy do niej zastrzeżeń oraz, że zdobyliśmy informacje niezbędne do przygotowania i złożenia niniejszej oferty.
7. Oświadczamy, że załączony do SIWZ wzór umowy, został przez nas zaakceptowany i zobowiązujemy się w przypadku wyboru naszej oferty do zawarcia umowy na warunkach określonych we wzorze umowy, w miejscu i terminie wyznaczonym przez Zamawiającego.
8. Oświadczamy, że spełniamy warunki z art. 22 ust. 1 ustawy z dnia 29.01.2004 r. Prawo zamówień publicznych.
9. Oświadczamy, że przy wykonywaniu zamówienia **będziemy korzystać / nie będziemy korzystać*** z zasobów innych podmiotów, w następującym zakresie:

.....

* niepotrzebne skreślić. W przypadku polegania na zasobach innych podmiotów Wykonawca udowodni, iż będzie dysponował zasobami niezbędnymi do realizacji zamówienia, w szczególności przedstawi pisemne zobowiązanie tych podmiotów do oddania mu do dyspozycji niezbędnych zasobów na okres korzystania z nich przy wykonywaniu zamówienia (patrz art. 26 ust. 2b pzp oraz pkt V ppkt 1b) SIWZ)

10. Oświadczamy, że zamierzamy powierzyć podwykonawcy następującą część zamówienia **::

.....
** wypełnić w przypadku zamiaru wykonywania zamówienia z udziałem podwykonawcy wskazując część zamówienia powierzoną podwykonawcy

10.A.

Jeżeli Wykonawca powołuje się na zasoby podwykonawcy/ów na zasadach określonych w art. 26 ust. 2b pzp, w celu wykazania spełniania warunku udziału w postępowaniu, o którym mowa w art. 22 ust. 1 pkt 4 pzp (sytuacja finansowa), obowiązany jest podać nazwę/firmę podwykonawcy - poniżej lub w pisemnym zobowiązaniu takiego podmiotu do oddania do dyspozycji niezbędnych zasobów na okres korzystania z nich przy wykonywaniu zamówienia (patrz: art. 26 ust.2b pzp oraz pkt V ppkt 1 b) SIWZ):

dot. art. 22 ust.1 pkt 4 pzp:

.....
nazwa/firma podwykonawcy, na którego zasoby powołuje się Wykonawca

11. Zobowiązujemy się w przypadku wyboru naszej oferty do wniesienia zabezpieczenia należytego wykonania umowy w wysokości odpowiadającej 5% ceny brutto oferty. Zabezpieczenie wniesiemy najpóźniej w dniu wyznaczonym jako dzień zawarcia umowy.

12. Załącznikami do niniejszego formularza oferty są następujące wypełnione formularze, oświadczenia, dokumenty:

- 1 formularz opis przedmiotu zamówienia
- 2 szczegółowy kosztorys ofertowy
- 3 oświadczenie o braku podstaw do wykluczenia z postępowania na podstawie art. 24 ust. 1 pzp
- 4 aktualny odpis z właściwego rejestru lub z centralnej ewidencji i informacji o działalności gospodarczej - w celu wykazania braku podstaw do wykluczenia w oparciu o art. 24 ust.1 pkt 2 pzp, wystawiony nie wcześniej niż 6 miesięcy przed upływem terminu składania ofert
- 5 opłacona polisa, a w przypadku jej braku inny dokument, potwierdzający, iż Wykonawca jest ubezpieczony od odpowiedzialności cywilnej w zakresie prowadzonej działalności związanej z przedmiotem zamówienia (roboty budowlane), na kwotę nie niższą niż 50.000,00 złotych
- 6 opłacona polisa, a w przypadku jej braku inny dokument, potwierdzający ubezpieczenie od odpowiedzialności cywilnej w zakresie prowadzonej działalności związanej z przedmiotem zamówienia (roboty budowlane), na kwotę nie niższą niż 50.000,00 złotych, wystawiona dla podmiotu, z którego zdolności finansowej Wykonawca będzie korzystał – *jeżeli dotyczy*
- 7 pisemne zobowiązanie innych podmiotów/podmiotu do oddania Wykonawcy do dyspozycji niezbędnych zasobów na okres korzystania z nich przy wykonywaniu zamówienia – *jeżeli dotyczy*
- 8 lista podmiotów należących do tej samej grupy kapitałowej, o której mowa w art. 24 ust. 2 pkt 5 pzp, albo informacja o tym, że Wykonawca nie należy do grupy kapitałowej
- 9 pełnomocnictwo osób reprezentujących Wykonawcę (oryginal lub kopia poświadczona notarialnie/odpis notarialny) – jeżeli dotyczy
- 10 inne - *jeżeli dotyczy*

Imię i nazwisko upełnomocnionego przedstawiciela/li Wykonawcy:

Data

.....,

podpis/y

RADCA PRAWNY

mgr Teresa Uzdowska

OPIS PRZEDMIOTU ZAMÓWIENIA

I) Przedmiot zamówienia obejmuje wykonanie robót budowlanych w budynku Śląskiego OW NFZ w Częstochowie przy ul. Czartoryskiego 28, zgodnie z zasadami określonymi w SIWZ, w tym zgodnie z opisem przedmiotu zamówienia oraz zasadami i warunkami określonymi we wzorze umowy.

Przedmiot zamówienia obejmuje następujące roboty budowlane:

Zadanie I - Roboty konstrukcyjno – budowlane związane z zmianą sposobu użytkowania, tj.:

- wymiana drzwi wewnętrznych na drzwi o odporności ogniowej EI 60
- zamurowanie okna wewnętrznego w projektowanym pomieszczeniu bloczkami ceramicznymi w celu uzyskania przegrody REI 120
- demontaż świetlika dachowego
- wykonanie sufitu podwieszanego REI 30
- wykonanie zadaszenia
- malowanie ścian i sufitów.

Zadanie II - Roboty remontowo - budowlane, tj.:

- wymiana stolarki okiennej
- remont elewacji – malowanie
- remont podbitki budynku – malowanie
- remont kominów
- remont dachu – naprawa wraz z malowaniem
- remont instalacji odgromowej.

Na opis przedmiotu zamówienia składa się:

- a) niniejszy formularz opis przedmiotu zamówienia,
- b) dokumentacja projektowa:
 - przedmiary robót (dla zadania I i zadania II),
 - Projekt budowlany – Projekt zmiany sposobu użytkowania holu („ogród zimowy”) na stanowiska obsługi ubezpieczonych wraz z infrastrukturą techniczną i zagospodarowaniem terenu w budynku NFZ w Częstochowie przy ul. Czartoryskiego 28, autor: F.U. „GAWŁOWSKI” Gawłowski Piotr, Częstochowa (dla zadania I). Postanowienia projektu budowlanego wiążą w zakresie rzeczowym określonym przez przedmiar robót.
 - Informacja dotycząca bezpieczeństwa i ochrony zdrowia (dla zadania I).
- c) Specyfikacje techniczne wykonania i odbioru robót budowlanych (dla zadania I i zadania II).

Wykonawca oświadcza, iż zapoznał się z dokumentami składającymi się na opis przedmiotu zamówienia oraz akceptuje je.

UWAGA! Wykonawca składając ofertę nie jest zobligowany załączać do oferty dokumentów, o których mowa powyżej pod lit. b) i lit. c).

Gawłowski
Jan Gawłowski

Na roboty budowlane objęte zadaniem I Zamawiający posiada pozwolenie na budowę. Po zawarciu umowy z wybranym wykonawcą wymagane będzie dokonanie przez Zamawiającego zgłoszenia kierownika budowy, zgodnie z obowiązującymi w tym zakresie przepisami prawa.

II) Wykonawca zobowiązuje się do wykonania zamówienia zgodnie z wymogami Zamawiającego określonymi w SIWZ, w tym zgodnie z opisem przedmiotu zamówienia oraz zgodnie z zasadami i warunkami opisanymi we wzorze umowy, w sposób odpowiadający zasadom wiedzy technicznej oraz przepisom prawa powszechnie obowiązującego, w szczególności Prawa budowlanego, zgodnie z normami odnoszącymi się do przedmiotu zamówienia.

III) Wykonawca oświadcza, iż dysponuje osobą uprawnioną do pełnienia samodzielnych funkcji technicznych w budownictwie, tj. dysponuje kierownikiem budowy z uprawnieniami budowlanymi do kierowania robotami budowlanymi w specjalności konstrukcyjno – budowlanej (w dniu zawarcia umowy Wykonawca będzie obowiązany wskazać kierownika budowy oraz przedłożyć wszystkie dokumenty wymagane do zgłoszenia robót budowlanych dotyczące kierownika budowy, w tym potwierdzające uprawnienia kierownika budowy oraz wpis na listę członków samorządu zawodowego).

IV) Wykonawca oświadcza i zobowiązuje się, iż wszystkie materiały oraz inne elementy użyte do wykonania przedmiotu zamówienia będą fabrycznie nowe i w pełni wartościowe.

Imię i nazwisko upoważnionego przedstawiciela/li Wykonawcy:

.....,

Data

podpis/y,

Amblei
Chris
Ell
A

RADCA PRAWNY
mjr Teresa Uzdowska

[Handwritten signature]

Nazwa nadana zamówieniu przez Zamawiającego:

**Roboty budowlane w budynku Śląskiego OW NFZ w Częstochowie przy
ul. Czartoryskiego 28**

Nazwa i adres Zamawiającego:

**Narodowy Fundusz Zdrowia
Śląski Oddział Wojewódzki
ul. Kossutha 13, 40-844 Katowice**

Adres obiektu, którego dotyczy dokumentacja:

**Delegatura Śląskiego Oddziału Wojewódzkiego NFZ
ul. Czartoryskiego 28, 42-200 Częstochowa**

Nazwy i kody: CPV 45000000-7 – roboty budowlane; 45210000-2 – roboty budowlane w zakresie budynków; 45443000-4 – roboty elewacyjne; 45312311 0 – montaż instalacji piorunochronnej; 44221100-6- okna; 44221220-3 - drzwi przeciwpożarowe; 45421000-4 - roboty w zakresie stolarki budowlanej; 45421100-5 - instalowanie drzwi i okien, i podobnych elementów; 45442110-1 - malowanie budynków; 45442200-9 - nakładanie powłok antykorozyjnych; 45442300-0 - roboty w zakresie ochrony powierzchni; 45453000-7- roboty remontowe i renowacyjne; 45111300-1 - roboty rozbiórkowe; 45223500-1- konstrukcje z betonu zbrojonego; 45261100-5- wykonywanie konstrukcji dachowych; 45261200-6- wykonywanie pokryć dachowych i malowanie dachów.

DOKUMENTACJA PROJEKTOWA ZAWIERA:

- 1) PRZEDMIARY ROBÓT**
- 2) PROJEKT BUDOWLANY**

Opracował: Śląski OW NFZ w Katowicach

Data opracowania: 04.09.2014r.

Handwritten signatures and initials:
Kamila
SM
[Other illegible signatures]

ZADANIE I

Lp.	Podstawa	Opis i wyliczenia	j.m.	Poszcz	Razem
1		Roboty budowlane kopuła			
1	KNR 4-04 d.1 0803-01	Rozebranie konstrukcji świetlików dachowych z elementów stalowych nad I kondygnacją 18.72	m ²		
			m ²	18.720	
				RAZEM	18.720
2	KNR 2-02 d.1 0212-12	Stropy z pustaków typu DZ- wieńce monolityczne na ścianach zewnętrznych o szerokości do 30 cm z układaniem betonu za pomocą pompy 8*1.8*0.25*0.25	m ³		
			m ³	0.900	
				RAZEM	0.900
3	KNR 2-02 d.1 0290-02	Przygotowanie i montaż zbrojenia elementów budynków i budowli - pręty zebrowane fi 12 mm 14.4*4*12*0.001	t		
			t	0.691	
				RAZEM	0.691
4	KNR 4-01 d.1 0202-06	Przygotowanie i montaż zbrojenia z prętów stalowych gładkich lub zebrowanych o śr. do 6 mm strzemiona 1*45*0.222	kg		
			kg	9.990	
				RAZEM	9.990
5	KNR 2-02 d.1 0216-02	Zelbetowe płyty stropowe, grubości 15 cm płaskie - z zastosowaniem pompy do betonu 14.81	m ²		
			m ²	14.810	
				RAZEM	14.810
6	KNR 2-02 d.1 0290-02	Przygotowanie i montaż zbrojenia elementów budynków i budowli - pręty zebrowane fi 12 mm 0.432	t		
			t	0.432	
				RAZEM	0.432
7	KNR AT-09 d.1 0103-01	Folie paroprzepuszczalna 14.82	m ²		
			m ²	14.820	
				RAZEM	14.820
8	KNR AT-09 d.1 0103-01	Folie paroizolacyjna 14.82	m ²		
			m ²	14.820	
				RAZEM	14.820
9	KNR 2-02 d.1 0613-03	Izolacje cieplne i przeciwdźwiękowe z wełny mineralnej gr. 15 cm poziome z płyt układanych na sucho - jedna warstwa 14.82	m ²		
			m ²	14.820	
				RAZEM	14.820
10	KNR 2-02 d.1 0406-02	Murłaty - przekrój poprzeczny drewna ponad 180 cm ² z tarcicy nasyconej 0.369	m ³ drew. m ³ drew.		
				0.369	
				RAZEM	0.369
11	KNR 2-02 d.1 0407-06	Słupy o długości ponad 2 m - przekrój poprzeczny drewna ponad 180 cm ² z tarcicy nasyconej - zabezpieczone ogniowo farbami 0.256	m ³ drew. m ³ drew.		
				0.256	
				RAZEM	0.256
12	KNR 2-02 d.1 0406-04	Ramy górne i płatwie, długość do 3 m - przekrój poprzeczny drewna ponad 180 cm ² z tarcicy nasyconej - zabezpieczone ogniowo farbami 0.146	m ³ drew. m ³ drew.		
				0.146	
				RAZEM	0.146
13	KNR 2-02 d.1 0408-03	Krokwie zwykłe, długość do 4.5 m przekrój poprzeczny drewna do 180 cm ² z tarcicy nasyconej - zabezpieczone ogniowo farbami 0.27	m ³		
			m ³	0.270	
				RAZEM	0.270
14	KNR 2-02 d.1 0410-01	Deskowanie połaci dachowych z tarcicy nasyconej - zabezpieczone ogniowo farbami 18.72	m ²		
			m ²	18.720	
				RAZEM	18.720
15	KNR 4-01 d.1 0627-06	Trzykrotna impregnacja grzybobójcza bali i krawędziaków metodą smarowania preparatami solowymi 20	m ²		
			m ²	20.000	
				RAZEM	20.000
16	KNR-W 2- d.1 02 0126-01	Ścianki działowe pełne z cegieł pełnych grubości 1/4 cegły - obmurowanie murłaty 14.4*0.16	m ²		
			m ²	2.304	
				RAZEM	2.304
17	KNR-W 2- d.1 02 0504-02	Pokrycie dachów papą termozgrzewalną gr. 4 mm dwuwarstwowe 16.72	m ²		
			m ²	16.720	
				RAZEM	16.720
18	KNR-W 2- d.1 02 0504-03	Pokrycie dachów papą termozgrzewalną - obróbki z papy nawierzchniowej	m ²		

ZADANIE I

Lp.	Podstawa	Opis i wyliczenia	j.m.	Poszcz	Razem
		5.04	m ²	5.040	
19	KNR 2-02 d.1 2011-01 analogia	Okładziny gipsowo-kartonowe, pojedyncze na stropach, na rusztach metalowych; rozstaw profili nośnych 60 cm - 2 razy płyta GK (REI 30) V PIĘTRO 20	m ²	RAZEM	5.040
			m ²	20.000	
20	KNNR 3 d.1 0701-04 analogia	Wykucie z muru okien zespolonych 0.8*0.8	m ²	RAZEM	20.000
			m ²	0.640	
21	KNR 4-01 d.1 0304-01	Uzupełnienie ścian lub zamurowanie otworów w ścianach na zaprawie cementowo-wapiennej bloczkami ceramicznymi w celu uzyskania przegrody REI 120 0.8*0.8	m ³	RAZEM	0.640
			m ³	0.640	
22	KNR 2-02 d.1 0803-03	Tynki wewnętrzne zwykłe kat. III wykonywane ręcznie na ścianach i słupach 0.8*0.8*2	m ²	RAZEM	0.640
			m ²	1.280	
23	KNR 2-02 d.1 0815-04 kalk. własna	Wewnętrzne gładzie gipsowe, dwuwarstwowe na ścianach z elementów prefabrykowanych i betonowych wylewanych 30	m ²	RAZEM	1.280
			m ²	30.000	
24	KNR 0-28 d.1 2625-05	Ocieplenie budynków płytami z wełny mineralnej niepalnej o odporności ogniowej EI 60- przyklejenie płyt z wełny mineralnej na ścianach 20	m ²	RAZEM	30.000
			m ²	20.000	
25	KNR 0-28 d.1 2625-06	Ocieplenie budynków płytami z wełny mineralnej w technologii - przyklejenie jednej warstwy siatki na ścianach 20	m ²	RAZEM	20.000
			m ²	20.000	
26	KNR 0-28 d.1 2630-02	Ocieplenie ścian budynków - tynk cienkowarstwowy mineralny 20	m ²	RAZEM	20.000
			m ²	20.000	
27	KNNR 2 d.1 1405-03	Malowanie tynków zewnętrznych mineralnych farbami akrylowymi 20	m ²	RAZEM	20.000
			m ²	20.000	
28	KNNR 3 d.1 0605-04	Dwukrotne malowanie tynków wewnętrznych ścian i sufitów farbą emulsyjną z przygotowaniem powierzchni 155	m ²	RAZEM	20.000
			m ²	155.000	
29	KNR 2-02 d.1 1604-04	Rusztowania zewnętrzne rurowe o wysokości do 25 m 20	m ²	RAZEM	155.000
			m ²	20.000	
30	d.1 wycena indywidualna	Przejście np. w technologii Hilti dla Fi 50 zabezpieczenie istniejących przejść 3	szt	RAZEM	20.000
			szt	3.000	
31	KNR 4-01 d.1 0108-13	Wywiezienie samochodami skrzyniowymi gruzu z rozbieranych konstrukcji ceglanych na odległość do 1 km 2	m ³	RAZEM	3.000
			m ³	2.000	
32	KNR 4-01 d.1 0108-20	Wywiezienie samochodami samowytadowczymi gruzu z rozbieranych konstrukcji - za każdy następny 1 km Krotność = 10 2	m ³	RAZEM	2.000
			m ³	2.000	
33	d.1 kalk. własna	Koszt utylizacji 2	m ³	RAZEM	2.000
			m ³	2.000	
2		Wymiana drzwi		RAZEM	2.000
34	KNR 4-01 d.2 0354-05	Wykucie z muru ościeżnic drewnianych o powierzchni ponad 2 m2 1.7*2.25	m ²		
			m ²	3.825	
				RAZEM	3.825

ZADANIE I

Lp.	Podstawa	Opis i wyliczenia	j.m.	Poszcz	Razem
35	KNR 0-19 d.2 1024-08	Montaż drzwi wewnętrzne aluminiowo-szklane, EI 60, szklenie zespolone wypełnione argonem, z mikrowentylacją, stolarka w kolorze (RAL 7040), w systemie ciepłym. Szkło bezpieczne. Wyposażenie: samozamykacz, zamki, klamki, skrzydło drzwiowe min. 1,0 m 1.7*2.25	m ²		
			m ²	3.825	
3		Roboty elektryczne		RAZEM	3.825
36	KNNR 5 d.3 0307-01 analogia	Łącznik klawiszowy bryzgoodporny - montaż przycisku wyłącznik ppoż + rozłącznik 3 fazowy 32A z cewką wybijakową montowaną w tablicy elektrycznej 1	szt		
			szt	1	
				RAZEM	1
37	KNNR 5 d.3 0205-04	Przewody kabelkowe układane p.t. w gotowych bruzdach, na betonie, przekrój do 7,5 mm ² ; HDgS 2x1,0 wraz z mocowaniami - uchwyty do przewodów uniepalnionych 50	m		
			m	50	
				RAZEM	50
38	KNR 4-03 d.3 1010-18	Mechaniczne wykucie wnęki na podłożu betonowym, każdy następny do 5 dm ³ 1	szt		
			szt	1	
				RAZEM	1
39	KNNR 5 d.3 0404-04	Tablice rozdzielcze i obudowy, tablica 1	szt		
			szt	1	
				RAZEM	1
40	KNNR 5 d.3 1207-01	Wykucie bruzd dla przewodów wtynkowych w cegle 50	m		
			m	50.000	
				RAZEM	50.000
41	KNNR 5 d.3 1208-01	Zaprawianie bruzd o szerokości do 25 mm 50	m		
			m	50.000	
				RAZEM	50.000
42	d.3 wycena indywidualna	Przejście np. w technologii Hilti dla Fi 50 2	szt		
			szt	2.000	
				RAZEM	2.000
43	KNR 4-03 d.3 1006-20	Ręczne przebijanie otworów w ścianach lub stropach z cegły o długości przebicia do 2 cegły - śr. rury do 100 mm 5	otw.		
			otw.	5.000	
				RAZEM	5.000
44	d.3 kalk. własna	Podłączenie przewodów pojedynczych do 2.5 mm ² w powłoce polwinilowej pod zaciski lub śruby 1	klp		
			klp	1.000	
				RAZEM	1.000
45	KNR-W 4- d.3 03 1202-02	Sprawdzenie i pomiar kompletnego 2,3-fazowego obwodu elektrycznego niskiego napięcia 1	pomiar		
			pomiar	1.000	
				RAZEM	1.000
46	KNR-W 4- d.3 03 1208-03	Pierwszy pomiar rezystancji izolacji instalacji elektrycznych w obwodzie 3-fazowym 1	pomiar		
			pomiar	1.000	
				RAZEM	1.000

Lp.	Podstawa	Opis i wyliczenia	j.m.	Poszcz	Razem
1 Wymiana okien					
1	KNR 4-01 d.1 0354-04	Wykucie z muru ościeżnic drewnianych o powierzchni do 2 m ²	szt.		
		17	szt.	17.000	
				RAZEM	17.000
2	KNR 4-01 d.1 0354-11	Wykucie z muru podokienników drewnianych, stalowych	m		
		24	m	24.000	
				RAZEM	24.000
3	KNR 0-19 d.1 1023-05	Montaż okien rozwieranych i uchylno-rozwieranych jednodzielnych z PCV z obróbką obsadzenia o pow. do 1.0 m ² Okna z profili PCV czterokomorowe z uszczelkami typu AD i MD, kolor profili według istniejącego. Szkło niskoemisyjne zespolone dwuszybowe podział zgodny z istniejącymi oknami (1,7x1,9) x 6 (1,2x 1,9) x 2 (0,70x1,90) x2 (1,2x1,3) x2 29.72	m ²		
	O1		m ²	29.720	
				RAZEM	29.720
4	KNR 0-19 d.1 1023-04	Montaż okien uchylnych jednodzielnych z PCV z obróbką obsadzenia o pow. ponad 1.0 m ² - poddasze Okna z profili PCV czterokomorowe z uszczelkami typu AD i MD, kolor profili według istniejącego. Szkło niskoemisyjne zespolone dwuszybowe. Podział zgodny z istniejącymi oknami. (1,7x0,86) x 4 (1,6x0,80) x 1 7.06	m ²		
	O1		m ²	7.060	
				RAZEM	7.060
5	KNR 4-01 d.1 0321-01	Obsadzenie podokienników w ścianach z cegieł	szt.		
		24	szt.	24.000	
				RAZEM	24.000
6	dostawa	Dostawa parapetów wewnętrznych z laminatu kamieniopodobnego	m		
	d.1	12	m	12.000	
				RAZEM	12.000
7	dostawa	Dostawa parapetów zewnętrznych z blachy tytan-cynk malowane proszkowo kolor brązo-żółty odcień aaligiczny jak części wymienionych parapetów	m		
	d.1	12	m	12.000	
				RAZEM	12.000
8	KNR 4-01 d.1 0708-01	Wykonanie tynków zwykłych wewnętrznych kat. III z zaprawy cementowo-wapiennej na ościeżach szerokości do 15 cm	m		
		50	m	50.000	
				RAZEM	50.000
9	kalk. własna	Wywiezienie zdemontowanych okien wraz z utylizacją na wysypisku	szt.		
	d.1	17	szt.	17.000	
				RAZEM	17.000
2 Remont kominów					
10	KNR 4-01 d.2 0350-01	Rozebranie kominów	m ³		
		3.8	m ³	3.800	
				RAZEM	3.800
11	KNR 4-01 d.2 0310-02	Przemuiowanie kominów z cegieł klinkierowej pełnej o objętości w jednym miejscu ponad 0.5 m ³	m ³		
		3.8	m ³	3.800	
				RAZEM	3.800
12	KNR-W 2- d.2 02 0921-01	Spoinowanie ścian zaprawą cementową niebarwioną	m ²		
		15.6	m ²	15.600	
				RAZEM	15.600
13	KNR 4-01 d.2 0108-01	Wywóz papy samochodami skrzyniowymi na odległość do 1 km	m ³		
		10	m ³	10.000	
				RAZEM	10.000
14	KNR 4-01 d.2 0108-10	Wywiezienie papy samochodami skrzyniowymi - za każdy następny 1 km Krotność = 15	m ³		
		10	m ³	10.000	
				RAZEM	10.000
15		Utylizacja gruzu na wysypisku	m ³		
	d.2	10	m ³	10.000	
				RAZEM	10.000

ZADANIE II

Lp.	Podstawa	Opis i wyliczenia	j.m.	Poszcz	Razem
3 Remont dachu					
16	KNR 7-12 d.3 0101-01	Czyszczenie przez szrotkowanie ręczne do trzeciego stopnia czystości konstrukcji pełnościennych (stan wyjściowy powierzchni B) - 100	m ²		
			m ²	100.000	
				RAZEM	100.000
17	KNR 7-12 d.3 0206-01	Malowanie pędzlem farbami do gruntowania poliwinylowymi konstrukcji pełnościennych - blachodachówka 200	m ²		
			m ²	200.000	
				RAZEM	200.000
18	KNR 7-12 d.3 0105-01	Odtłuszczenie konstrukcji pełnościennych - blachodachówka 200	m ²		
			m ²	200.000	
				RAZEM	200.000
19	KNR 7-12 d.3 0214-01	Malowanie pędzlem emaliami poliwinylowymi konstrukcji pełnościennych - 1 warstwa 200	m ²		
			m ²	200.000	
				RAZEM	200.000
20	KNR 7-12 d.3 0214-01	Malowanie pędzlem emaliami poliwinylowymi konstrukcji pełnościennych - 2 warstwa - blachodachówka 200	m ²		
			m ²	200.000	
				RAZEM	200.000
21	KNR 4-01 d.3 0535-08	Rozebranie obróbek blacharskich kominów, pasów nadrynnowych itp. z blachy nie nadającej się do użytku 5	m ²		
			m ²	5.000	
				RAZEM	5.000
22	KNR 2-02 d.3 0506-02	Obróbki przy szerokości w rozwinięciu ponad 25 cm - z blachy ocynkowanej powlekczonej kominów, pasów przy wymionionych oknach 5	m ²		
			m ²	5.000	
				RAZEM	5.000
23	d.3	Naprawa - uszczelnienie dachu pokrytego blachą na zakładkę 10	m ²		
			m ²	10.000	
				RAZEM	10.000
24	d.3 kalk. własna	Demontaż konstrukcji balkonowych 1	szt		
			szt	1.000	
				RAZEM	1.000
4 Malowanie elewacji i podbitki					
25	KNNR 2 d.4 1405-02	Malowanie tynków zewnętrznych farbami silikonowymi elewacja 317	m ²		
			m ²	317.000	
				RAZEM	317.000
26	KNNR-W 3 d.4 1011-03	Lakierowanie powierzchni drewnianych gładkich - malowanie podbitki zewnętrznej budynku 100	m ²		
			m ²	100.000	
				RAZEM	100.000
27	d.4 kalk. własna	Rusztowania zewnętrzne rurowe o wysokości do 15 m wraz z zabezpieczeniem siatką 250	m ²		
			m ²	250.000	
				RAZEM	250.000
5 Remont poddasza wymiana desek - kornik					
28	KNR-W 4- d.5 01 0913-01	Wstawienie uzupełnień z desek o powierzchni do 0.5 dm ² w płaszczysz-nach elementów stolarki - podłogi drewnianej, deski oheblowane i pomalowane lakierem bezbarwnym 10	szt.		
			szt.	10.000	
				RAZEM	10.000
6 Remont instalacji odgromowej					
29	KNR-W 4- d.6 03 0702-06	Wymiana wsporników instalacji odgromowej na dachu stromym krytym blachą 100	szt.		
			szt.	100.000	
				RAZEM	100.000
30	KNR 5-08 d.6 0604-07	Montaż zwodów poziomych nienaprzężanych z pręta o śr. do 10 mm na dachu stromym pokrytym blachą 150	m		
			m	150.000	
				RAZEM	150.000
31	KNR 5-08 d.6 0615-04	Montaż zwodów pionowych z pręta ocynkowanego o śr. 18 mm na dachu lub dymniku stromym 6	szt.		
			szt.	6.000	
				RAZEM	6.000
32	KNR 5-08 d.6 0618-01	Łączenie pręta o śr. do 10 mm na dachu za pomocą złączy skręcanych uniwersalnych krzyżowych 12	szt.		
			szt.	12.000	
				RAZEM	12.000

Lp.	Podstawa	Opis i wyliczenia	j.m.	Poszcz	Razem
33	KNR 5-08 d.6 0619-01	Montaż złączy do rynny okapowej na dachu w instalacji uziemiającej i odgromowej 4	szt.		
			szt.	4.000	
				RAZEM	4.000
34	KNR 5-08 d.6 0619-02	Montaż złączy do rynny spadowej na ścianie w instalacji uziemiającej i odgromowej 4	szt.		
			szt.	4.000	
				RAZEM	4.000
35	KNR 5-08 d.6 0101-03	Montaż uchwytów pod rury winidurowe układane pojedynczo z przygotowaniem podłoża mechanicznie - przykręcenie do kołków plastikowych w podłożu z cegły 50	m		
			m	50.000	
				RAZEM	50.000
36	KNR 5-08 d.6 0110-01	Rury winidurowe o śr. do 20 mm układane n.t. na gotowych uchwytach 50	m		
			m	50.000	
				RAZEM	50.000
37	KNR 5-08 d.6 0607-02	Montaż przewodów odprowadzających instalacji odgromowej na budynkach na cegle z wykonaniem otworu ręcznie - pręt o śr. do 10 mm 50	m		
			m	50.000	
				RAZEM	50.000
38	KNR 5-08 d.6 0301-02	Przygotowanie podłoża pod mocowanie osprzętu przez przykręcenie do kołków plastikowych w podłożu z cegły 6	szt.		
			szt.	6.000	
				RAZEM	6.000
39	KNR 5-08 d.6 0303-07	Montaż na gotowym podłożu puszek 75x75 i 85x105 z tworzywa sztucznego o ilości wylotów 3 i przekroju przewodów do 4 mm ² - mocowanych przez przykręcenie 6	szt.		
			szt.	6.000	
				RAZEM	6.000
40	KNR 5-08 d.6 0619-06	Montaż złączy kontrolnych z połączeniem drut-płaskownik w instalacji uziemiającej i odgromowej 6	szt.		
			szt.	6.000	
				RAZEM	6.000
41	KNR 5-08 d.6 0613-01	Montaż uziomu rurowego wykonanego przez wbijanie młotem ręcznym - długość uziemiacza do 2 m - grunt kat. I-II 18	szt.		
			szt.	18.000	
				RAZEM	18.000
42	KNR 4-03 d.6 1205-03	Pierwszy pomiar instalacji odgromowej 1	pomiar		
			pomiar	1.000	
				RAZEM	1.000
43	KNR 4-03 d.6 1205-04	Następny pomiar instalacji odgromowej 6	pomiar		
			pomiar	6.000	
				RAZEM	6.000

**PROJEKT ZMIANY SPOSOBU UŻYTKOWANIA HOLU Z OGRODEM ZIMOWYM
NA STANOWISKA OBSŁUGI UBEZPIECZONYCH WRAZ Z INFRASTRUKTURĄ
TECHNICZNĄ I ZAGOSPODAROWANIEM TERENU
w budynku NFZ w Częstochowie przy ul. Czartoryskiego 28.**

TOM: I
STADIUM: PROJEKT BUDOWLANY
BRANŻA: ARCHITEKTURA I KONSTRUKCJA

INWESTOR: Narodowy Fundusz Zdrowia
ul. Kossutha 13
Katowice

ADRES BUDOWY: ul. Czartoryskiego 28
42-200 Częstochowa
nr ewidencyjny działek 5/2, 7/2, 7/3, 7/7, obr. 43B

PROJEKTANCI:

Projektował: mgr inż. arch. Beata Struzik
specjalność: architektura;
nr uprawnień: ZPN-VIII-7342/59/98

mgr inż. Piotr Gawłowski
specjalność: konstrukcja;
nr uprawnień: UAN-VIII-7342/13/95

Sprawdził: mgr inż. arch. Witold Dominik
specjalność: architektura
nr uprawnień: 65/98

inż. Jan Bańka
specjalność: konstrukcja
nr uprawnień 33/Sz/78

Opracowała: mgr inż. arch. Katarzyna Gadzinowska

mgr inż. arch. Witold Dominik
Uprawnienia budowlane
do projektowania bez ograniczeń
w specjalności architektury
nr upr. ZPN-VIII-7342/59/98

Piotr Gawłowski
mgr inż. bud.

mgr inż. arch. Witold Dominik
nr upr. UAN-VIII-7342/13/95
Uprawnienia nr 65/98
do projektowania bez ograniczeń
w branży architektonicznej
Członek Śląskiej Okręgowej
Izby Inżynierów i Techników Budowlanych
nr 33/Sz/78

inż. Jan Bańka
nr upr. 33/Sz/78
projektant w specjalności
konstrukcyjno - budowlanej

grudzień 2011
CZĘSTOCHOWA

Witold Dominik
A. Struzik
Jan Bańka

Urząd Miasta Częstochowy
ul. Śląska 11/13
42-217 Częstochowa
(AAS-9)

Oświadczenie projektantów

Oświadczamy, że
PROJEKT ZMIANY SPOSOBU UŻYTKOWANIA HOLU Z OGRODEM ZIMOWYM
NA STANOWISKA OBSŁUGI UBEZPIECZONYCH
WRAZ Z INFRASTRUKTURĄ TECHNICZNĄ
I ZAGOSPODAROWANIEM TERENU
w budynku NFZ w Częstochowie przy ul. Czartoryskiego 28
jest wykonany zgodnie z obowiązującymi przepisami i zasadami wiedzy
technicznej (art. 20, ust. 4 Ustawy „Prawo Budowlane” z dnia 7 lipca 1994, Dz. U.
nr 207 z 2003r., poz. 2016) oraz, że dokumentacja jest kompletna z punktu
widzenia celu, któremu ma służyć.

Piotr Gawłowski
mgr inż. bud.

nr upr. UAN-VIII-7342/13/92

mgr inż. arch. Beata Struzik
Uprawnienia budowlane
do projektowania bez ograniczeń
w specjalności architektonicznej
nr upr. ZPN-VIII-7342/59/98

inż. Jan Bańka
nr upr. 33/Sz/78
projektant w specjalności
konstrukcyjno - budowlanej

mgr inż. arch. Witold DOMINIK
uprawnienia nr 62/98
do projektowania bez ograniczeń
w branży architektonicznej
Członek Śląskiej Okręgowej
Izby Architektów nr ewid. 510397

Handwritten signatures and initials:
A. S...
P...

SPIS TREŚCI :

I. Zagospodarowanie działki związane ze zmianą sposobu użytkowania:

1. Część opisowa:

- 1.1. Warunki wynikające z Decyzji o warunkach zabudowy.
- 1.2. Istniejący układ zabudowy.
- 1.3. Projektowane zagospodarowanie terenu.

2. Część rysunkowa:

Rys. nr 1 Zagospodarowania terenu.

II. Projekt zmiany sposobu użytkowania:

1. Część opisowa:

- 1.1. Podstawa opracowania.
- 1.2. Zakres opracowania.
- 1.3. Charakterystyka ogólna obiektu.
- 1.4. Charakterystyka poszczególnych elementów konstrukcyjnych budynku.
- 1.5. Zakres prac budowlanych związanych ze zmianą sposobu użytkowania.

2. Część rysunkowa.

Rys. nr 2 Rzut przyziemia

Rys. nr 3 Przekrój pionowy A-A

Rys. nr 4 Przekrój B-B

Rys. nr 5 Rzut dachu

Rys. nr K5.1 Rzut więźby

Rys. nr K5.2 Rzut konstrukcji nośnej dla sufitu podwieszanego

Rys. nr 6 Elewacje

III. BIOZ

IV. Charakterystyka energetyczna.

I. ZAGOSPODAROWANIE DZIAŁKI ZWIĄZANE ZE ZMIANĄ SPOSOBU UŻYTKOWANIA

1. Część opisowa.

1.1. Warunki i szczegółowe zasady zagospodarowania terenu oraz zabudowy wynikające z przepisów odrębnych, w zakresie:

a) warunków i wymagań ochrony i kształtowania ładu przestrzennego:

w zakresie kształtowania ładu przestrzennego:

- nieprzekraczalna linia zabudowy – bez zmian,
- wielkość powierzchni zabudowy w stosunku do powierzchni terenu inwestycji – bez zmian,
- udział powierzchni biologicznie czynnej terenu objętego wnioskiem – bez zmian,
- inwestycja winna spełniać warunki określone w Rozporządzeniu Ministra Infrastruktury z dnia 12 kwietnia 2002r. w/s warunków technicznych jakimi powinny odpowiadać budynki i ich usytuowanie (Dz.U. nr 75, poz.690 z późn. zm),

w zakresie kształtowania zabudowy:

- szerokość elewacji frontowej – bez zmian,
- wysokość górnej krawędzi elewacji frontowej – bez zmian,
- geometria dachu – bez zmian,

b) obsługi w/z infrastruktury technicznej i komunikacji:

- zaopatrzenie w wodę, energię elektryczną, ciepło, odprowadzanie ścieków bytowo-gospodarczych, odprowadzanie wód opadowych oraz gospodarowanie odpadami stałymi – z wykorzystaniem istniejących sieci i urządzeń na terenie Inwestora – bez zmian
- dostęp do drogi publicznej – istniejącym zjazdem z drogi wewnętrznej na działce nr ewid. 128/4 obręb 43b za zgodą właściciela terenu lub projektowanym zjazdem z ul. Czartoryskiego – projektowanym zjazdem budowa zjazdu z drogi publicznej – ul. Czartoryskiego wymaga uzyskania decyzji zarządcy drogi w trybie z art. 29 ustawy z 21 marca 1985r o drogach publicznych (teksty jednolity Dz.U. Nr 19 poz. 115 z 2007r. z późn. zm),
- wymagania dot. parkowania – niezbędne zapewnienie 100% potrzeb parkingowych dla funkcji projektowanych i istniejących – istniejące miejsca parkingowe zapewniają w 100% zapotrzebowanie parkingowe

c) ochrony środowiska i zdrowia ludzi:

nakazy, zakazy, dopuszczenia i ograniczenia w zagospodarowaniu terenu wynikające:

- z utworzonych obszarów ograniczonego użytkowania – nie dotyczy,
- z ustalonych warunków korzystania z wód regionu wodnego i zlewni oraz obszarów ochronnych zbiorników wód podziemnych – nie dotyczy,
- z ustanowionych stref ochronnych ujęć wód – nie dotyczy,
- z ustanowionych form ochrony przyrody – nie dotyczy,

warunki zabudowy i zagospodarowania terenu wynikające z przepisów szczególnych:

- należy spełnić wymagania wynikające z przepisów odrębnych odnoszących się do tego typu inwestycji w zakresie higieniczno –

Budowlany
A. S.M.
[Signature]

- sanitarnym, zdrowotnym, bezpieczeństwa i higieny pracy oraz przeciw – pożarowym,
- d) ochrony dziedzictwa kulturowego i zabytków oraz dóbr kultury współczesnej: w związku z położeniem terenu inwestycji poza obszarami objętymi ochroną konserwatorską zasad i warunków nie określa się,
- e) wymagań dotyczących ochrony interesów osób trzecich:
projektowana inwestycja nie może powodować naruszenia interesów osób trzecich, w tym:
- pozbawienia dostępu do drogi publicznej oraz możliwości korzystania z urządzeń infrastruktury technicznej – nie pozbawi
 - pozbawienia dostępu do światła dziennego do pomieszczeń przeznaczonych na pobyt ludzi – nie pozbawi
 - nie może wprowadzać uciążliwości powodowanych przez hałas, wibracje, zakłócenia elektryczne i promieniowanie – nie wprowadzi
 - nie może zanieczyszczać powietrza, wody i gleby – nie zanieczyści
- f) ochrony obiektów budowlanych na terenach górniczych, położenia w granicy obszarów narażonych na niebezpieczeństwo powodzi oraz narażonych na osuwanie się mas ziemnych:
w związku z położeniem terenu inwestycji poza granicami tych obszarów zasad i warunków nie określa się

1.2. Istniejący układ zabudowy.

Przedmiotowy budynek został zlokalizowany w Częstochowie przy ul. Czartoryskiego 28, na działkach o numerze ewidencyjnym 5/2, 7/2, 7/3, 7/7, obr. 43B.

Na terenie działki znajduje się budynek administracyjno-biurowy, 3-kondygnacyjny z poddaszem użytkowym oraz holem z ogrodem zimowym.

Budynek położony jest w południowo-wschodniej części działki, 80cm od wschodniej granicy działki, 4,00m od południowej granicy, 5,00m od zachodniej i 7,50m od północnej.

Planowana inwestycja położona jest na działkach stanowiących własność Inwestora.

Powierzchnia działki wynosi 638,00 m².

Powierzchnia zabudowy całego obiektu - 221,50m².

Powierzchnia zabudowy części objętej opracowaniem - 60,80m².

Projektowany teren jest ogrodzony i uzbrojony w sieci: wod.-kan., gazową i elektryczną. Instalacja c.o. z własnej kotłowni, wody deszczowe po terenie. Uzbrojenie terenu pozostaje bez zmian.

Dostęp na teren Inwestora zapewnia istniejący wjazd i wejście z drogi wewnętrznej oraz istniejące wejście i projektowany wjazd z ul. Czartoryskiego.

Istniejące na działce Inwestora stanowiska parkingowe zapewniają w 100% wymagania funkcji istniejącej i projektowanej.

1.3. Projektowane zagospodarowanie terenu:

Przedmiotem niniejszego opracowania jest hol z ogrodem zimowym, który planuję się przystosować do funkcji administracyjno-biurowej ze stanowiskami obsługi klienta. Planowane jest też dostosowanie tej części budynku dla osób

niepełnosprawnych poprzez projektowaną toaletę.

W sposobie zagospodarowania ternu planuje się zmianę w obsłudze komunikacyjnej projektowanym zjazdem na teren Inwestora z ul. Czartoryskiego oraz wykonanie nawierzchni z kostki betonowej ażurowej na połączeniu projektowanego wjazdu na działkę z istniejącym placem w północnej części terenu. *Realizacja zjazdu według odrębnego opracowania.*

Mu.

mgr inż. arch. Beata Struzik
uprawnienia do projektowania i nadzoru
w specjalności architektury
nr upr. ZPN-VIII-73-2/59/98

Mu

mgr inż. arch. Witold DOMINIK
uprawnienia nr 66/98
do projektowania i nadzoru
w branży architektonicznej
Członek Stowarzyszenia
Izby Architektów nr ewid. SL0337

Witold Dominik

Struzik
Struzik
Struzik

2. Część rysunkowa.

Rys. nr 1 Zagospodarowanie terenu.

Przebieg *ML*
A. *SM* *SM*

Elewacja zachodnia

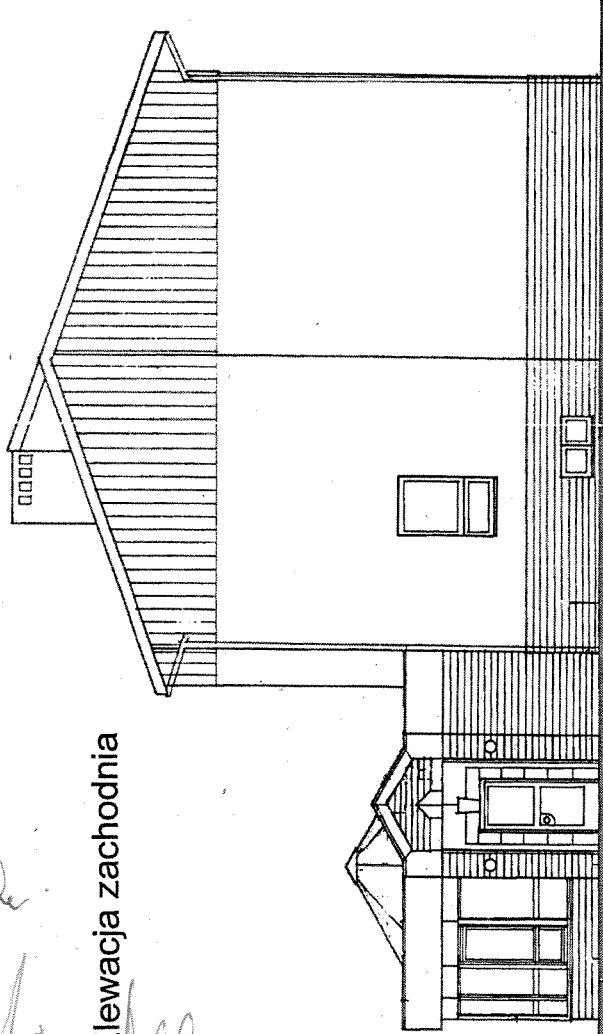

Elewacja północna

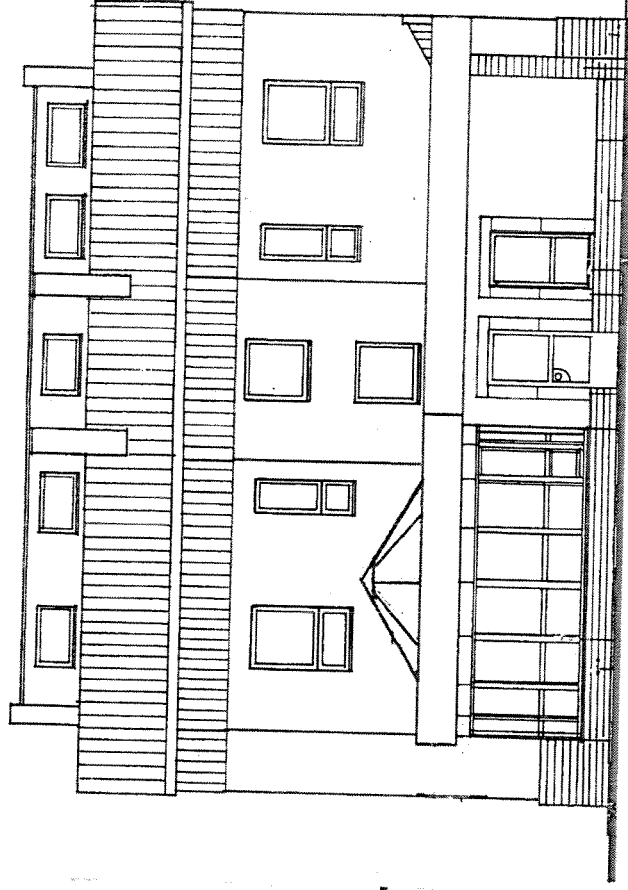

Elewacja wschodnia

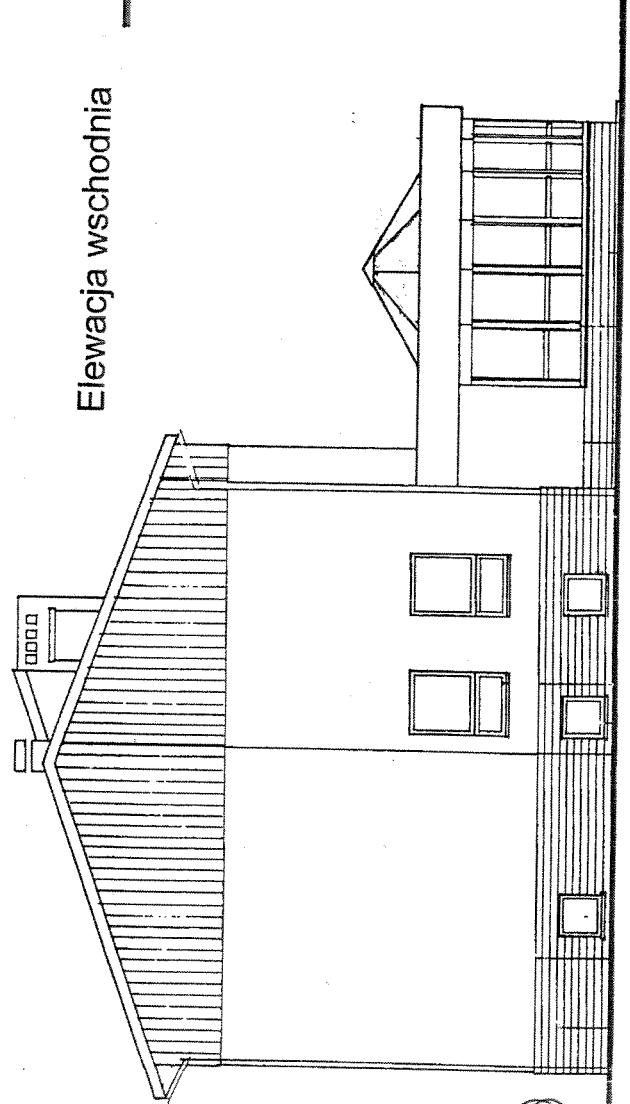

MIASTO: BIŁGOSTEK ULICA: BIELSKA KOD: 17-100	ZMIANA SPOSOBU UZYTEKOWNIA HOLI Z OGRODEM ZIMOWYM NA STANOWISKA OBSŁUGI UBEZPIECZONYCH w budynku NFZ w Czajkowskiego przy ul. Czajkowskiego		KONTRAKT: 6		MIEJSCOWOŚĆ: 17-100		
	PROJEKT BUDOWLANY		SKALA: 1:100		PROJEKTANT: ME		
	INWESTOR: MR. J. HONKOWSKI		DATA: 12.2011		PROJEKTANT: ME		
SPECJALNOŚĆ: ARCHITEKTURA		IMIE I NAZWISKO: BEATA STRUŻEK		DATA: 12.2011		PROJEKTANT: ME	
SPECJALNOŚĆ: ARCHITEKTURA		IMIE I NAZWISKO: KATARZYNA GĄDZINOWSKA		DATA: 12.2011		PROJEKTANT: ME	
SPECJALNOŚĆ: ARCHITEKTURA		IMIE I NAZWISKO: WITOLD DOMINIŁ		DATA: 12.2011		PROJEKTANT: ME	
SPECJALNOŚĆ: ARCHITEKTURA		IMIE I NAZWISKO: WITOLD DOMINIŁ		DATA: 12.2011		PROJEKTANT: ME	
SPECJALNOŚĆ: ARCHITEKTURA		IMIE I NAZWISKO: WITOLD DOMINIŁ		DATA: 12.2011		PROJEKTANT: ME	

Smile
ME
[Signature]

15

A. SŁO

MAPA DO CELÓW PROJEKTOWYCH

WOJ. ŚLĄSKIE POW. CZĘSTOCHOWSKI M. CZĘSTOCHOWA
UL. CZARTORYSKIEGO 28
DZ. NR 5/2, 7/2, 7/3, 7/7 OBR. 43B
SEKCJA 6.142.30.15.3.4
SKALA 1:500

TORKART

Wykonanie i wydanie
10.05.2011

SKOPEJOWANIE
WZNIKŁO
10.05.2011

WYKONANO
WZNIKŁO

NUMER KONTAKTOWY	1	NUMER KONTAKTOWY	1:50
NUMER KONTAKTOWY	1	NUMER KONTAKTOWY	1:50
ZMIANA SPOSOBU UŻYTKOWANIA HOLU Z OGRODEM ZIMNYM NA STANOWISKA OBSŁUGI UBEZPIECZONYCH W BUDYNKU NFZ W CZĘSTOCHOWIE PRZY UL. CZARTORYSKIEGO			
5/2, 7/2, 7/3, 7/7, obr. 43B			
PROJEKT BUDOWLANY			
Zagospodarowanie działki [±0,00=250,25 mpm]			
PROJEKTANT	BEATA STRUŻNIK	PROJEKTANT	BEATA STRUŻNIK
PROJEKTANT	ZPN-VIII-734259/98	PROJEKTANT	ZPN-VIII-734259/98
PROJEKTANT	KATARZYNA	PROJEKTANT	KATARZYNA
PROJEKTANT	GADZINOWSKA	PROJEKTANT	GADZINOWSKA
PROJEKTANT	WITOLD DOMINIUK	PROJEKTANT	WITOLD DOMINIUK
PROJEKTANT	65/98	PROJEKTANT	65/98

Uzasadnienie jest w załączniku wymaganym
dotyczy zmian i zagospodarowania
Bazę zasadniczą - zmiana struktury zabudowy

12.12.11
12.12.11
12.12.11

Legenda

- B1 Istniejący budynek na działce inwestora
- część budynku objęta zmianą sposobu użytkowania
- P5 Istniejące miejsca parkingowe - 5 stanowisk
- granice terenu należącego do inwestora a tym samym granice terenu objętego inwestycją
- projektowany wjazd na działkę inwestora od ul. Czartoryskiego wzdłuż obrotowego przepływu
- istniejące wejście do budynku
- S Istniejące miejsce geomadzenia odpadów
- projektowany wjazd z kostki betonowej ażurowej
- projektowany murek oporowy

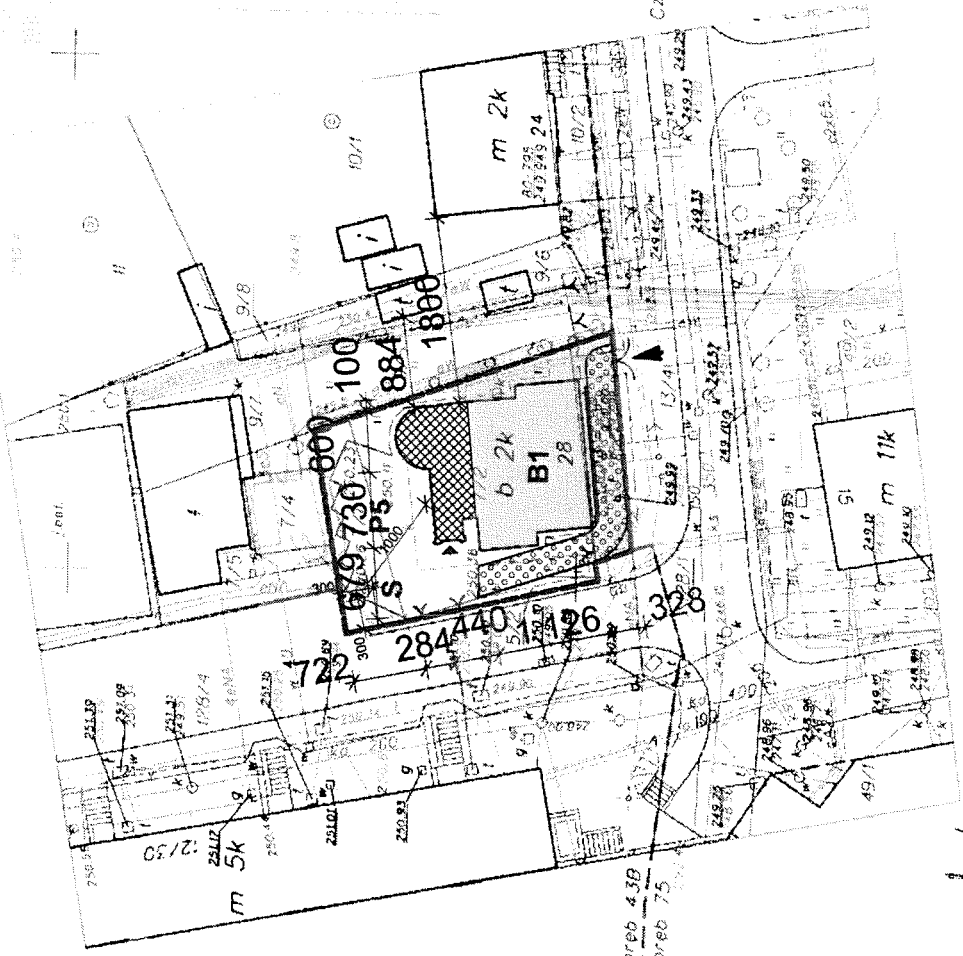

Podpis

Podpis

Urząd Miasta Częstochowa
Wydział Architektury i Zagospodarowania
Projekt Budowlany Zagospodarowanie działki
Nr projektu 65/98
Zmiana sposobu użytkowania
Zakaz sprzedaży 6.142.30.15.3.4

**II. PROJEKT ZMIANY SPOSOBU UŻYTKOWANIA
HOLU Z OGRODEM ZIMOWYM NA STANOWISKA OBSŁUGI
UBEZPIECZONYCH WRAZ Z INFRASTRUKTURĄ TECHNICZNĄ
I ZAGOSPODAROWANIEM TERENU
w budynku NFZ w Częstochowie przy ul. Czartoryskiego 28.**

1. Część opisowa

1.1. Podstawa opracowania

1. Zlecenie Inwestora.
2. Mapa do celów projektowych.
3. Decyzja o ustaleniu lokalizacji celu publicznego nr 181 Prezydenta Miasta Częstochowy z dn. 23.11.2011r.
4. Inwentaryzacja budowlana

1.2. Zakres opracowania

Przedmiotowy budynek został zlokalizowany w Częstochowie przy ul. Czartoryskiego 28 na działkach o numerze ewidencyjnym 5/2, 7/2, 7/3, 7/7 obr.43B. Niniejsze opracowanie ma na celu uzyskanie pomieszczenia do obsługi ubezpieczonych oraz udostępnienie stanowisk obsługi dla osób niepełnosprawnych.

Zakres opracowania obejmuje czynności niezbędne do wydzielenia z części budynku pomieszczenia, które pozwoli na przyjmowanie pacjentów w strefie wejściowej do obiektu dostępnej dla osób niepełnosprawnych.

1.3. Charakterystyka ogólna projektowanej części obiektu

Powierzchnia zabudowy : 60,80m²

Powierzchnia użytkowa: 52,50m² (w tym wiatrołap: 3,00m²)

Kubatura: 203,00m³

Projektowana część obiektu jest jednokondygnacyjna, o konstrukcji nośnej z płyty monolitycznej opartej na ścianach murowanych oraz słupach z rur stalowych wypełnionych betonem.

W projektowanym pomieszczeniu obsługi ubezpieczonych planuje się do 4 osób personelu pracujące w systemie jednozmianowym.

Zaplecze socjalne czyli szatnie, wc i pomieszczenie śniadań znajduje się w pozostałej części budynku nie objętej tym opracowaniem w odległości niż 75m.

Projektowane pomieszczenia zostaną wyposażone w wentylację mechaniczną.

1.4. Charakterystyka poszczególnych elementów konstrukcyjnych budynku.

Ściany konstrukcyjne posadowione na ławach fundamentowych żelbetowych, słupy natomiast na stopach fundamentowych z betonu B15 i stali A-I. Głębokość posadowienia ław -1,13m, stóp -0,73m.

Ściany zewnętrzne nośne w technologii tradycyjnej, murowane z cegły klinkierowej o łącznej grubości 36cm, w tym ocieplenie 8cm styropianu.

Ściany projektowanego wc z płyt karton.-gips. grubości 14cm z wypełnieniem z wełny mineralnej.

M. Buntler
A. S.M.

Nadproża okienne i drzwiowe prefabrykowane typu L.
Słupy stalowe z Rbs 219, 1x6,3 ze stali St3S wypełnione betonem B15.
Płyta monolityczna nad projektowaną częścią z betonu B20 o grubości 15cm, zbrojona krzyżowo dołem i górą stalą A-I.
Przekrycie płyty stropowej w technologii dachu odwróconego.
Podłoga na gruncie jako płyta gruzobetonowa z ociepleniem 5cm styropianu wykończona płytami marmurowymi.
Ślusarka okienna i drzwiowa aluminiowa.
Stolarka drzwiowa do projektowanego wc dla niepełnosprawnych drewniana.
W dolnej części drzwi otwór nawiewny i przekroju nie mniejszym niż 0,14cm².

1.5. Zakres przewidzianych prac budowlanych związanych ze zmianą sposobu użytkowania:

- 5.1. Wymiana drzwi wewnętrznych na drzwi o odporności ogniowej EI 60.
- 5.2. Zamurowanie okna wewnętrznego w projektowanym pomieszczeniu bloczkami ceramicznymi w celu uzyskania przegrody REI 120.
- 5.3. Wykonanie ścian toalety dla niepełnosprawnych z płyt g.-k. z wypełnieniem z wełny mineralnej o pełnej wysokości pomieszczenia obsługi.
- 5.4. Wykończenie ścian toalety płytkami ceramicznymi do wysokości min. 2.00m.
- 5.5. Montaż drzwi drewnianych toalety.
- 5.6. Montaż urządzeń sanitarnych.
- 5.7. Demontaż świetlika dachowego.
- 5.8. Wykonanie sufitu podwieszanego w systemie Ridurit 2x6,0mm (REI 30) w celu zasklepienia otworu po świetliku mocowane do belek stropowych 8X14cm z warstwą wełny mineralnej.
- 5.9. Wykonanie zadaszienia nad płytą jako konstrukcja drewniana krokwiowa z deskowaniem pełnym kryta papą Fire Smart Solo (NRO). Elementy drewniane dachu zabezpieczone ogniowo farbami np. Uniepal – Drew (NRO). Krokwie 6x12cm, murlaty 14x14cm, jętki 6x12.
- 5.10. Malowanie ścian i sufitów w projektowanej części farbą emulsyjną .

1.6. Warunki ochrony przeciwpożarowej:

Projekt budowlany obejmuje zmianę sposobu użytkowania holu z ogrodem zimowym na stanowiska obsługi ubezpieczonych w budynku NFZ w Częstochowie przy ul. Czartoryskiego 28.

Obecnie użytkowany obiekt NFZ to budynek administracyjno – biurowy, trzykondygnacyjny z poddaszem użytkowym oraz przylegający od strony północnej parterowy hol z tzw. „ogrodem zimowym”.

Zgodnie z założeniem projektowym inwestor w celu udostępnienia stanowisk obsługi klienta w holu z ogrodem zimowym, postanowił przeprowadzić proces administracyjno - budowlany w celu zmiany sposobu użytkowania holu z ogrodem zimowym na funkcję użyteczności publicznej, przyjęcia i obsługi ubezpieczonych. Zmiana sposobu użytkowania dotyczy tylko części parterowej, natomiast nie obejmuje budynku trzykondygnacyjnego, który zgodnie z przyjętym założeniem stanowić będzie odrębną strefę pożarową.

W związku z powyższym przy zmianie sposobu użytkowania budynku, zgodnie z § 2 ust. 1 rozporządzenia Ministra Infrastruktury z dnia 12 kwietnia 2002 roku, w sprawie warunków technicznych jakim powinny odpowiadać budynki i ich

usytuowanie Dz. U. Nr 75 poz. 690 z późn. zm.), w przypadku m.in. zmiany sposobu użytkowania należy stosować przepisy cytowanego powyżej rozporządzenia.

Parterowy hol z ogrodem zimowym posiada powierzchnię użytkową 52,50 m², kubaturę 203,00 m³, wysokość 4 m – budynek niski. Przedmiotowy budynek przeznaczony jest na cele obsługi klienta tj. budynek użyteczności publicznej, w którym przewidziano przebywania małych grup osób, w budynku nie występują pomieszczenia przeznaczone do przebywania grup ludzi ponad 50 osób.

Zgodnie z przepisami rozporządzenia Ministra Spraw Wewnętrznych i Administracji z dnia 16 czerwca 2003 r. w sprawie uzgadniania projektu budowlanego pod względem ochrony przeciwpożarowej (Dz. U. Nr 121, poz. 1139, z 2009 r. Nr 119, poz. 998), przedmiotowy budynek, jako odrębna strefa pożarowa, kwalifikowany do kategorii zagrożenia ludzi ZL III, niski, o powierzchni 52,50 m² – nie podlega uzgodnieniu pod względem ochrony przeciwpożarowej z rzeczoznawcą ds. zabezpieczeń przeciwpożarowych.

Kategoria zagrożenia życia ludzi

Przedmiotowy budynek przeznaczony na funkcję użyteczności publicznej przeznaczony na cele administracyjne obsługi ubezpieczonych, kwalifikowany jest do kategorii zagrożenia ludzi ZL III.

Dla budynków klasyfikowanych do kategorii zagrożenia ludzi (ZL), nie określa się wielkości gęstości obciążenia ogniowego. W przedmiotowym budynku nie występują pomieszczenia o powierzchni przekraczającej 200 m² i gęstości obciążenia ogniowego przekraczającej 500 MJ/m². W budynku ponadto, nie będą występowały pomieszczenia zagrożone wybuchem.

Klasa odporności pożarowej budynku, odporność ogniowa elementów budowlanych, konstrukcja budynku

Projektowany budynek parterowy, wykonany zostanie w klasie „D” odporności pożarowej, wymaganej dla budynków niskich, o jednej kondygnacji nadziemnej, kategorii zagrożenia ludzi ZL III.

Dla klasy odporności pożarowej „D” budynku, jego elementy spełniają następujące wymagania odporności ogniowej:

- główna konstrukcja nośna (ściany, słupy, podciągi, ramy) R 30,
- konstrukcja dachu - (-),
- stropy REI 30,
- ściany zewnętrzne EI 30 (o↔i)
- ścianki wewnętrzne, działowe – (-),
- przekrycie dachu – (-),

Elementy budynku, o których mowa powyżej, powinny być nierozprzestrzeniające ognia – NRO.

R – nośność ogniowa (w minutach), określona zgodnie z Polską Normą dotyczącą zasad ustalania klas odporności ogniowej elementów budynków.

E – szczelność ogniowa (w minutach), określona j.w.

I – izolacyjność (w minutach), określona j.w.

(-) – nie stawia się wymagań.

M. S.
A. B.
J. S.
M.

Wymagania dla oddzielenia przeciwpożarowych.

W związku z faktem iż, strefa pożarowa przedmiotowego budynku parterowego, przylega bezpośrednio do użytkowanego obecnie budynku trzykondygnacyjnego, należy zastosować następujące elementy oddzielenia przeciwpożarowych, w celu wydzielenia strefy pożarowej budynku parterowego:

- w miejscu połączenia komunikacyjnego dwóch stref pożarowych tj. na parterze, zamontowano drzwi przeciwpożarowe o klasie odporności ogniowej EI60 z samozamykaczem,
- ścianę oddzielenia pożarowego pomiędzy strefami pożarowymi projektuje się o klasie odporności ogniową REI 120,
- ścianę oddzielenia przeciwpożarowego należy wysunąć no co najmniej 0,3 m poza lico ściany zewnętrznej budynku lub na całej wysokości ściany zewnętrznej zastosować pionowy pas z materiału niepalnego o szerokości co najmniej 2m i klasie odporności ogniowej EI 60,
- przepusty instalacyjne w ścianie oddzielenia przeciwpożarowego powinny posiadać klasę odporności ogniowej EI 120 dla ścian i EI 60 dla stropów,
- przekrycie przedmiotowego budynku parterowego jako niższego usytuowanego bliżej niż 8m od budynku przyległego ze ścianą z otworami okiennymi, w pasie 8m od tej ściany powinno być NRO tj. nierozprzestrzeniające ognia oraz w pasie tym :
 - konstrukcja dachu powinna mieć klasę odporności ogniowej co najmniej R 30,
 - przekrycie dachu powinno mieć klasę odporności ogniowej co najmniej RE 30.

Warunki ewakuacji

Warunki ewakuacji w projektowanym budynku użyteczności publicznej, oparte zostaną na poziomej drodze ewakuacyjnej prowadzącej do wyjścia ewakuacyjnego.

Szerokość wyjścia ewakuacyjnego nie może być mniejsze niż 1,2 m. Długość przejścia ewakuacyjnego w pomieszczeniu obsługi ubezpieczonych nie przekracza dopuszczalnych

40 m. Długość dojścia ewakuacyjnego w budynku mierzona od wyjścia z pomieszczenia do wyjścia ewakuacyjnego, nie przekracza dopuszczalnych 30 m przy jednym kierunku ewakuacji. Drogi ewakuacyjne w budynku należy oznakować

[Handwritten signatures and initials]

znakami zgodnymi z PN, sposób zapewniający dostarczenie informacji niezbędnych do ewakuacji.

Elementy wystroju wnętrz

W przedmiotowym budynku do wykończenia wnętrz, nie stosuje się materiałów łatwo zapalnych, których produkty rozkładu termicznego są bardzo toksyczne lub intensywnie dymiące.

Na drogach ewakuacyjnych w przedmiotowym budynku nie stosuje się materiałów i wyrobów budowlanych, łatwo zapalnych. Sufit w budynku powinien zostać wykonany z materiałów niepalnych lub niezapalnych, niekapiących i nieodpadających pod wpływem ognia.

Urządzenia przeciwpożarowe i gaśnice

Budynek powinien zostać wyposażony w gaśnice przenośne spełniające wymagania Polskich Norm będących odpowiednikami norm europejskich (EN). Rodzaj gaśnic powinien zostać dostosowany do gaszenia grup pożarów mogących wystąpić w budynku.

W budynku należy umieścić co najmniej 2 kg (lub 3 dm³) środka gaśniczego na każde 100 m² powierzchni, przy zachowaniu wymagań dotyczących miejsca ich lokalizacji, tj.

- odległość z każdego miejsca w obiekcie, w którym może przebywać człowiek do najbliższej gaśnicy nie będzie większa niż 30 m,
- do gaśnic będzie zapewniony dostęp o szerokości co najmniej 1 m.

Przyjmuje się wyposażenie strefy pożarowej budynku parterowego w gaśnicę proszkową 4 kg (GPr 4 ABC), dostosowaną do gaszenia grup pożarów mogących wystąpić w budynku tj. ABC.

Zaopatrzenie wodne do zewnętrznego gaszenia pożaru

Zgodnie z wymaganiami § 5 ust. 1 pkt. 1 rozporządzenia Ministra Spraw Wewnętrznych i Administracji z dnia 24 lipca 2009 r. w sprawie przeciwpożarowego zaopatrzenia w wodę oraz dróg pożarowych (Dz. U. Nr 124 poz. 1030) do projektowanego budynku, wymagana ilość wody do celów przeciwpożarowych wynosi 10 dm³/s z co najmniej jednego hydrantu o średnicy 80 mm lub 100 mm³ zapasu wody w przeciwpożarowym zbiorniku wodnym. Zaopatrzenie wodne do

[Handwritten signatures and initials]

zewnętrznego gaszenia pożaru stanowi miejska sieć wodociągowa przeciwpożarowa. Najbliższy hydrant stanowiący źródło wody do celów ratowniczych nie może być usytuowany w odległości przekraczającej 75 m od chronionego budynku.

Droga pożarowa

Zgodnie z przepisami § 12 rozporządzenia Ministra Spraw Wewnętrznych i Administracji z dnia 24 lipca 2009 r. w sprawie przeciwpożarowego zaopatrzenia w wodę oraz dróg pożarowych (Dz. U. Nr 124 poz. 1030), do projektowanego budynku kwalifikowanego do kategorii zagrożenia ludzi ZL III, jako odrębnej strefy pożarowej o powierzchni 50 m², nie jest wymagana droga pożarowa o utwardzonej nawierzchni umożliwiająca dojazd o każdej porze roku pojazdów jednostek ochrony przeciwpożarowej. Dojazd do budynku zapewnia ulica Czartoryskiego z możliwością wjazdu na teren posesji.

Piotr Gawłowski
mgr inż. bud.

nr upr. UAN-VIII-7342/13/2

inż. Jan Bańka
nr upr. 33/S-78
projektant w specjalności
konstrukcyjno-budowlanej

mgr inż. arch. Beata Struzik
Uprawnienia budowlane
do projektowania bez ograniczeń
w specjalności architektonicznej
nr upr. ZPN-VIII-7342/59/98

mgr inż. arch. Witold DOSTAŁNIK
uprawnienia nr 65/98
do projektowania bez ograniczeń
w branży architektonicznej
Członek Śląskiego Kolegium
Izby Architektów Pr. Ewid. 510337

2. Część rysunkowa

Rysunki jak w spisie podstawowym

M. S. Buntala
g. S. M. M.

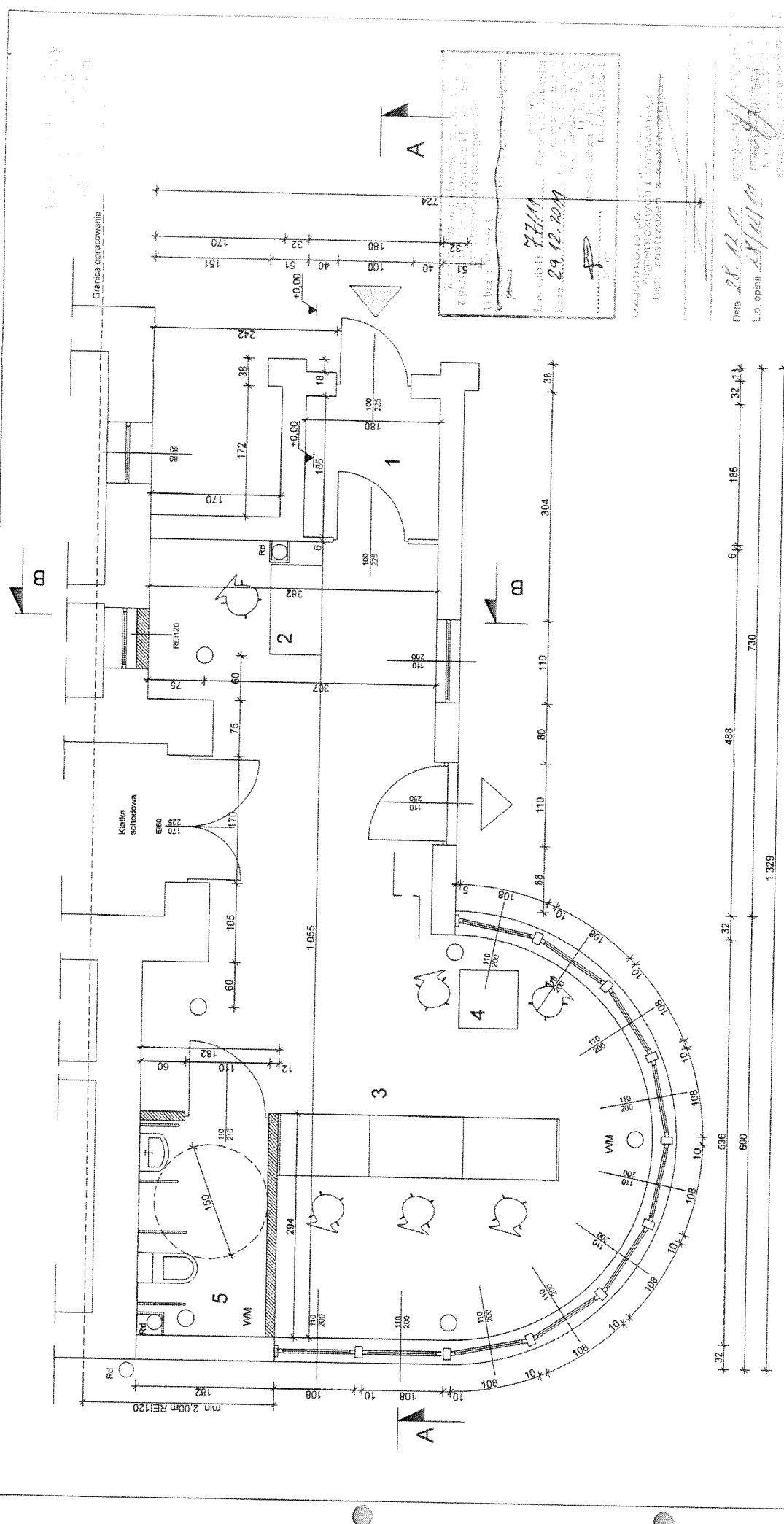

Wzrost: 1,70m
 Ciężar ciała: 70kg
 Data: 29.12.2014
 Projekt: 1:50

OŚWIADCZENIE
 OBRÓBKI I WYKONANIA
 PRACY
 W DROGACH
 I WYKONANIA
 PRACY
 W DROGACH

Nazwa i adres Zamawiacz Budowlany		Numer projektu 2	
Nazwa i adres Projektanta		Data 12.11.14	
Nazwa i adres Wykonawcy		Data 12.11.14	
Nazwa i adres Inwestora		Data 12.11.14	
Nazwa i adres Wykonawcy		Data 12.11.14	
Nazwa i adres Wykonawcy		Data 12.11.14	
Nazwa i adres Wykonawcy		Data 12.11.14	
Nazwa i adres Wykonawcy		Data 12.11.14	

- LEGENDA**
- 1 istniejący wiatrołap
 - 2 projektowana informacja
 - 3 projektowane stanowiska obsługi ubezpieczonych
 - 4 projektowane stanowisko wypełniania formularzy dla petentów
 - 5 projektowana toaleta dla niepełnosprawnych
- istniejące ściany
 - /// projektowane ściany
 - SD światłotdachowy
 - △ wejście główne
 - ▽ wejście ewakuacyjne
 - WM wentylacja mechaniczna

ZMIANA SPOSOBU UŻYTKOWANIA HOLU Z OGRODEM
 ZIMOWYM NA STANOWISKA OBSŁUGI UBEZPIECZONYCH
 W BUDYNKU NFZ w Częstochowie przy ul. Czartoryskiego

Rzut przyziemia
 (+0.00 = 250,25 mmpm)

5/2, 7/2, 7/3, 7/7, cbr. 43B

Data: 29.12.2014
 L.p. opisu: 1, 2, 3, 4, 5, 6, 7, 8, 9, 10, 11, 12, 13, 14, 15, 16, 17, 18, 19, 20, 21, 22, 23, 24, 25, 26, 27, 28, 29, 30, 31, 32, 33, 34, 35, 36, 37, 38, 39, 40, 41, 42, 43, 44, 45, 46, 47, 48, 49, 50, 51, 52, 53, 54, 55, 56, 57, 58, 59, 60, 61, 62, 63, 64, 65, 66, 67, 68, 69, 70, 71, 72, 73, 74, 75, 76, 77, 78, 79, 80, 81, 82, 83, 84, 85, 86, 87, 88, 89, 90, 91, 92, 93, 94, 95, 96, 97, 98, 99, 100

(24)

[Signatures and stamps]

Ulica ...
 ...
 ...

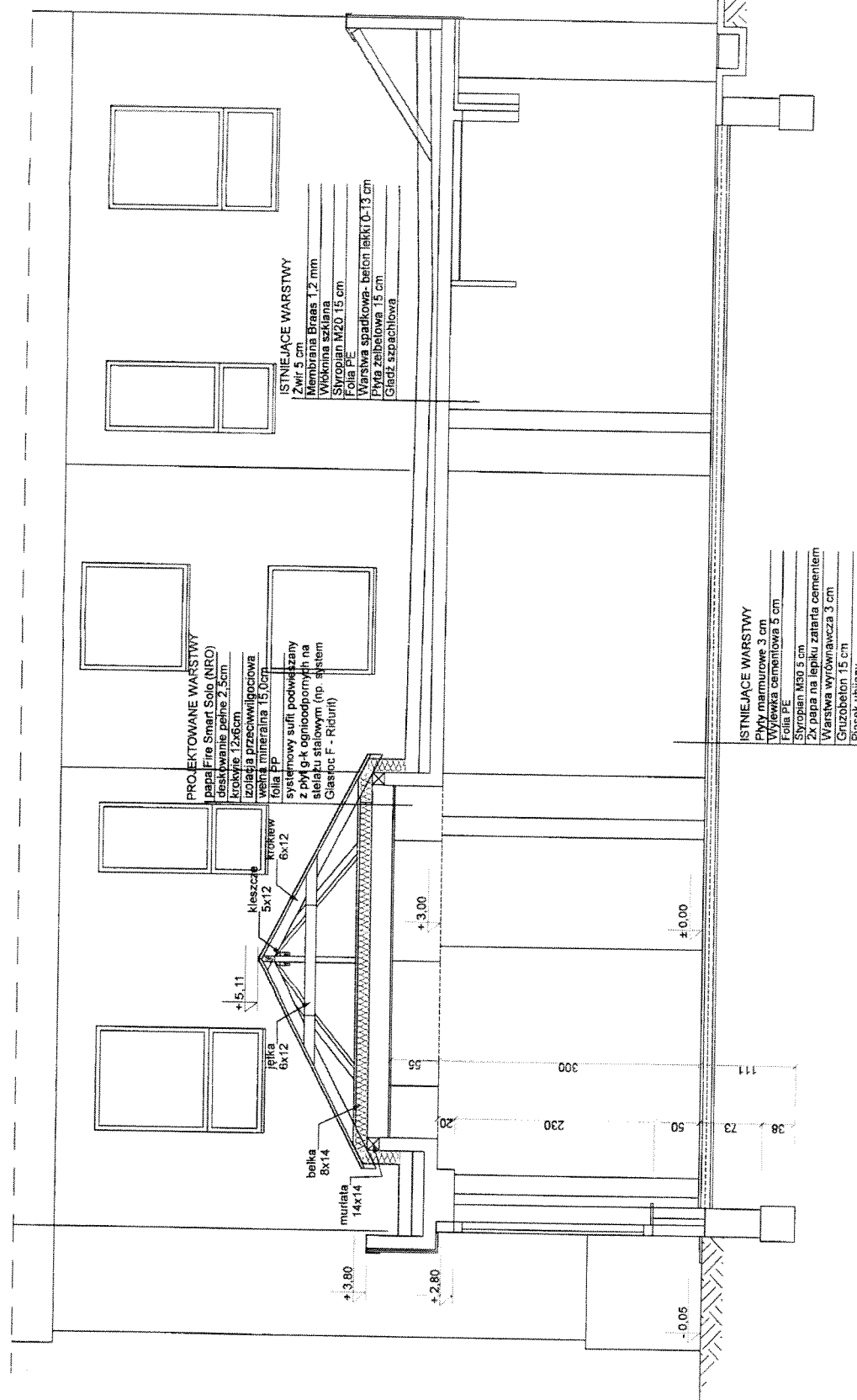

PROJEKTOWANE WARSTWY
 papa Fire Smart Solo (NRO)
 deskowanie pełne 2,5cm
 krokwie 12x6cm
 izolacja przeciwwilgociowa
 wełna mineralna 15,0cm
 folia PP
 systemowy sufit powieszony
 z płyt G-K ognioodpornych na
 stelażu stalowym (np. system
 Glasloc F - Riburit)

ISTNIEJĄCE WARSTWY
 Żwir 5 cm
 Membrana Braas 1,2 mm
 Wykładnia szklana
 Styropian W20 15 cm
 Folia PE
 Warstwa spadkowa- beton lekki 0-13 cm
 Płyta żelbetowa 15 cm
 Grzech szpachlowa

ISTNIEJĄCE WARSTWY
 Płyty marmurkowe 3 cm
 Wykładnia cementowa 5 cm
 Folia PE
 Styropian M30 5 cm
 2x papa na lepiku zapienia cementem
 Warstwa wyrównawcza 3 cm
 Grzechbeton 15 cm
 Piasek ubijany

ZMIANA SPOSOBU UŻYTKOWANIA HONU Z OGRODEM ZIMOWYM NA STANOWISKA OBSŁUGI UBEZPIECZONYCH w budynku NFZ w Częstochowie przy ul. Czartoryskiego		3	1:50
PROJEKT BUDOWLANY			
5/2, 7/2, 7/3, 7/7, obr. 43B			
Przekrój A-A [±0,00=250,25 mpm]			
PROJEKTOWY ARCHITECTURA		PROJEKTOWY ARCHITECTURA	
WYKONAWCA ARCHITECTURA		WYKONAWCA ARCHITECTURA	
INWESTOR ...		INWESTOR ...	
BUDOWLA ...		BUDOWLA ...	

[Handwritten signatures and notes]

Projekt: 11111111111111111111
 Nazwa: 11111111111111111111
 Adres: 11111111111111111111

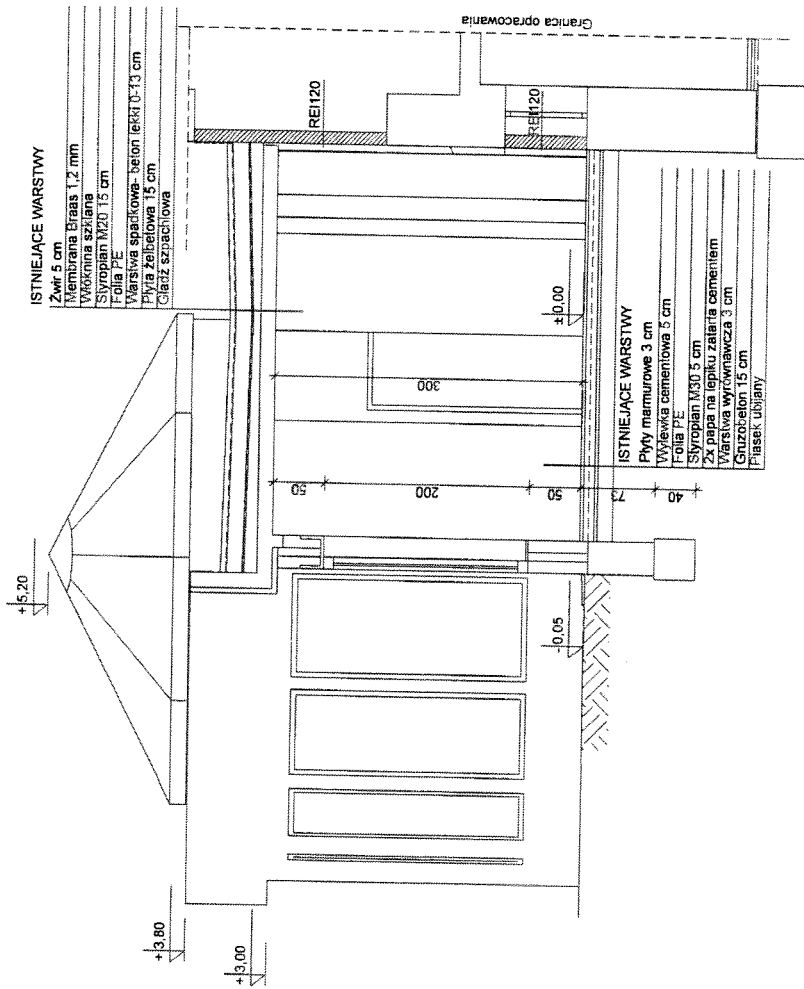

NUMER KRS ZAREGISTROWANE SĄDOWO	ZMIANA SPOSOBU UŻYTKOWANIA HALLU Z OGRODEM ZIMOWYM NA STANOWISKA OBSŁUGI UBEZPIECZONYCH w budynku NFZ w Częstochowie przy ul. Czartoryskiego		NUMER KRS SĄDOWO	4
DATA WYKONANIA	PROJEKT BUDOWLANY		SKALA	1:50
TYTUŁ KRYTYCZNY	52, 7/2, 7/3, 7/7, obr. 438			
PROJEKTANT	PRACOWNIA SPECIALISTYCZNA ARCHYTEKTURA	INSTRUMENT PROJEKTOWY ARCHYTEKTURA	DATA PROJEKTOWANIA	PODPIS
Przekrój B-B [±0,00=250,25 mmpm]		BEATA STRUŻEK 7PN-VIE-73426088	072011	<i>M</i>
PROJEKTANT	PROJEKTANT	PROJEKTANT	DATA PROJEKTOWANIA	PODPIS
Nataly Fichalska Szpa-Grafika i Projekt	ARCHYTEKTURA	KATARZYNA GAZDOWSKA	072011	<i>GA</i>
PROJEKTANT	PROJEKTANT	PROJEKTANT	DATA PROJEKTOWANIA	PODPIS
Fero Hąglowa-Gawłowska Grafika i Projekt	ARCHYTEKTURA	WITOLD DOBNIK	072011	<i>FD</i>

Beata Strużek
Fero Hąglowa-Gawłowska

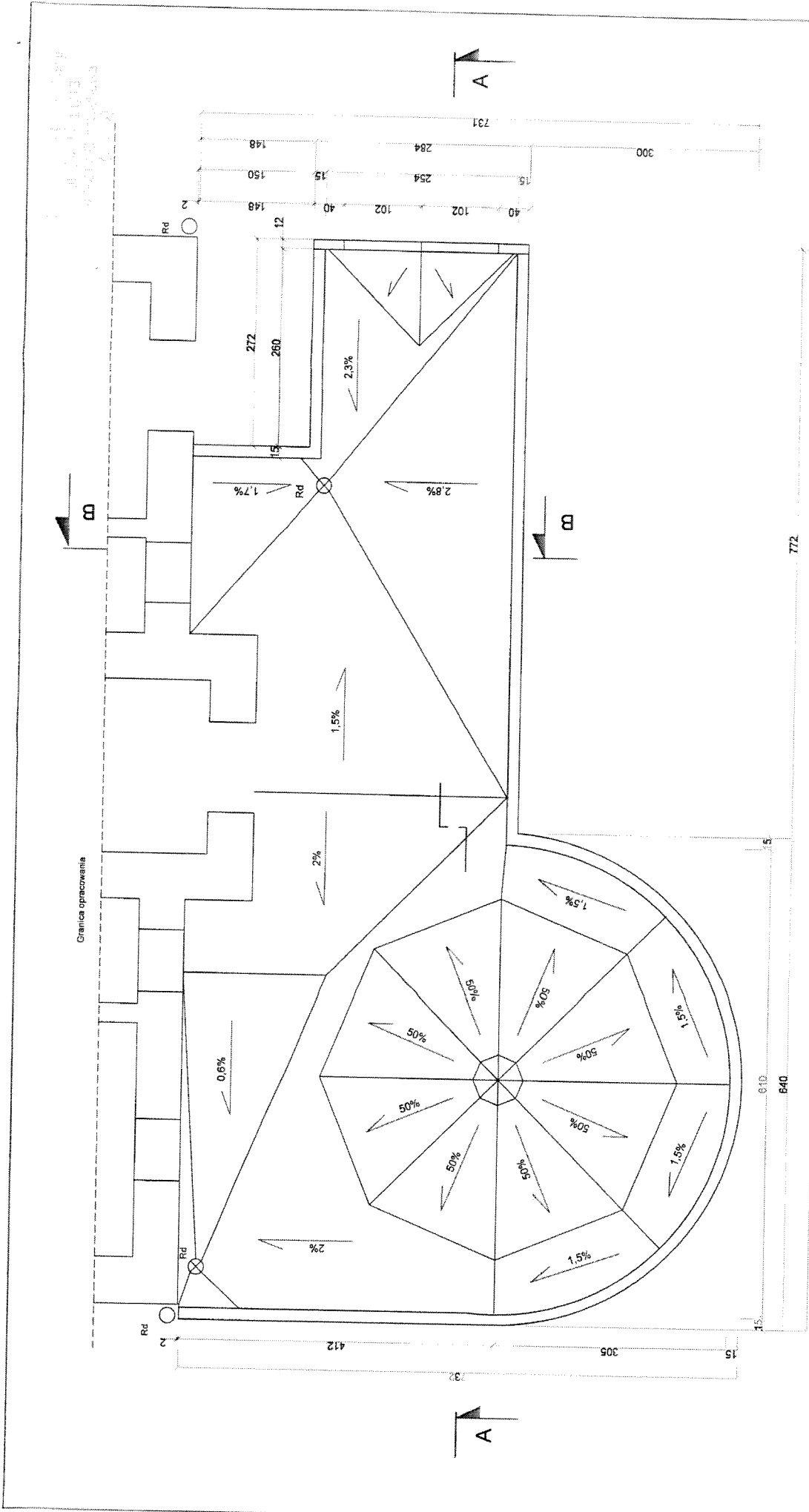

NAZWA KOPISZ ZAMÓWIENIA KONTRAKTOWY		ZMIANA SPOSOBU UŻYTKOWANIA HOLU Z OGRODEM ZIMOWYM NA STANOWISKA OBSŁUGI UBEZPIECZONYCH w budynku NFZ w Częstochowie przy ul. Czarnotyńskiego		5
TYP PROJEKTU		PROJEKT BUDOWLANY		1:50
DATA		5/2. 7/2. 7/3. 7/7. obr. 4/3B		
PROJEKTOWA		RZUT DACHU [±0,00=250,25 mnpm]		
PROJEKTOWA		BENIA STUBIŃSKA ZPRAWIAJĄCA		
PROJEKTOWA		KATARZYNA GAŁZANOWSKA		
PROJEKTOWA		WITOLD DOŁYŃSKI		
PROJEKTOWA		WITOLD DOŁYŃSKI		

Handwritten signatures and initials, including a prominent signature that appears to be "Burdiga".

NADZOR / ZLECENIODAWCA		INWESTOR / ZLECENIODAWCA	
Firma Usługowa GARDOMSKI ul. Białe 7 42-200 Częstochowa		Narodowy Fundusz Zdrowia Szpital Oddział Wzrostowe w Katowicach ul. Koszowa	
SPRAWDZAJĄCY		KONSTRUKTOR	
JAN BANKA 333578 12.2011		KONRAD ZYLA 12.2011	
TYTUŁ WYKRESU		Rzut więźby	
PROJEKTANT		SPECJALNOŚĆ	
PIOTR GARDOMSKI UAN-VIII.7342/13.96 12.2011		MIEJSCOWOŚĆ	
DATA		DATA	
PODPIS		PODPIS	
5/2, 7/2, 7/3, 7/7, obr. 43B			
FAZA PROJEKTU		PROJEKT BUDOWLANY	
DEKRET SZAMERSKI BUDOWLANY		K 5.1	
NAZWA I ADRES NA STANOWISKA OBSŁUGI UBEZPIECZONYCH w budynku NFZ w Częstochowie przy ul. Czartoryskiego		SKALA 1:50	
NUMER ARSANSU		NUMER ARSANSU	

1. Krokwie nr 1 łączyć w kalenicy na zaciós
2. Przy krokwi nr 1 łączyć w osi krokwi, łącząc na zaciós z nakładkami po obu stronach
3. Krokwie nr 2 łączyć w kalenicy do czoła krokwi nr 1 i dodatkowo zastosować kieszce
4. Jętki krokwi nr 2 łączyć z jętka krokwi nr 1 przy pomocy kątowników stalowych i śrub.
5. Jętki krokwi nr 3 montować poniżej jętek krokwi nr 1 i nr 2

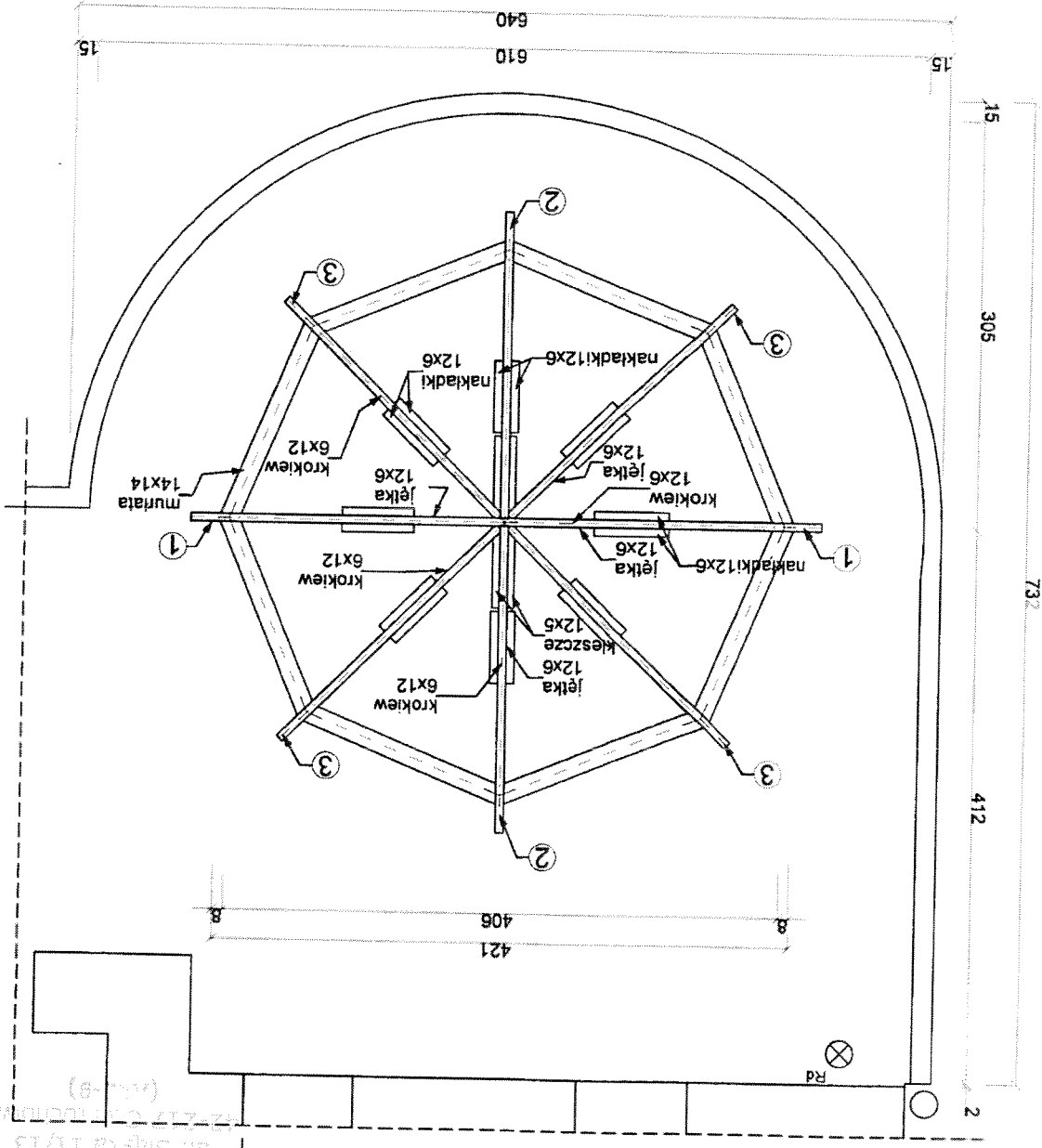

Granica opracowania
11/13
11/13

25

Tytuł rysunku		Rzut konstrukcji nośnej dla sufitu podwieszanego	
Specjalność	Projektant	Specjalność	Projektant
MIE I NAZWSKO	DATA	MIE I NAZWSKO	DATA
5/2, 7/2, 7/3, 7/7, obr. 43B			
FAZA PROJEKTU		PROJEKT BUDOWLANY	
OBJĘTOŚĆ BUDOWLANOŚCI		K 5.2	
NAZWA I ADRES OBIEKTU BUDOWLANEGO		ZMIANA SPOSOBU UZYSKOWANIA HOLU Z OGRODEM ZIMOWYM w budynku NFZ w Częstochowie przy ul. Czartoryskiego	
Tytuł projektu		1:50	
Data		5/2, 7/2, 7/3, 7/7, obr. 43B	
Wzrost i licencjonarka		Narodowy Fundusz Zdrowia Szpital Oddział Wzrostów i Kieferów ul. Koszalin	
Wzrost i licencjonarka		Firma Usługowa GAWCOWSKI ul. Biał 7 42-200 Częstochowa	
Wzrost i licencjonarka		JAN BANKA 33/52/78 12 2011	
Wzrost i licencjonarka		KONRAD ZYLA 12 2011	
Wzrost i licencjonarka		PIOTR GAWCOWSKI UAN-VIII-7342/13/95 12 2011	

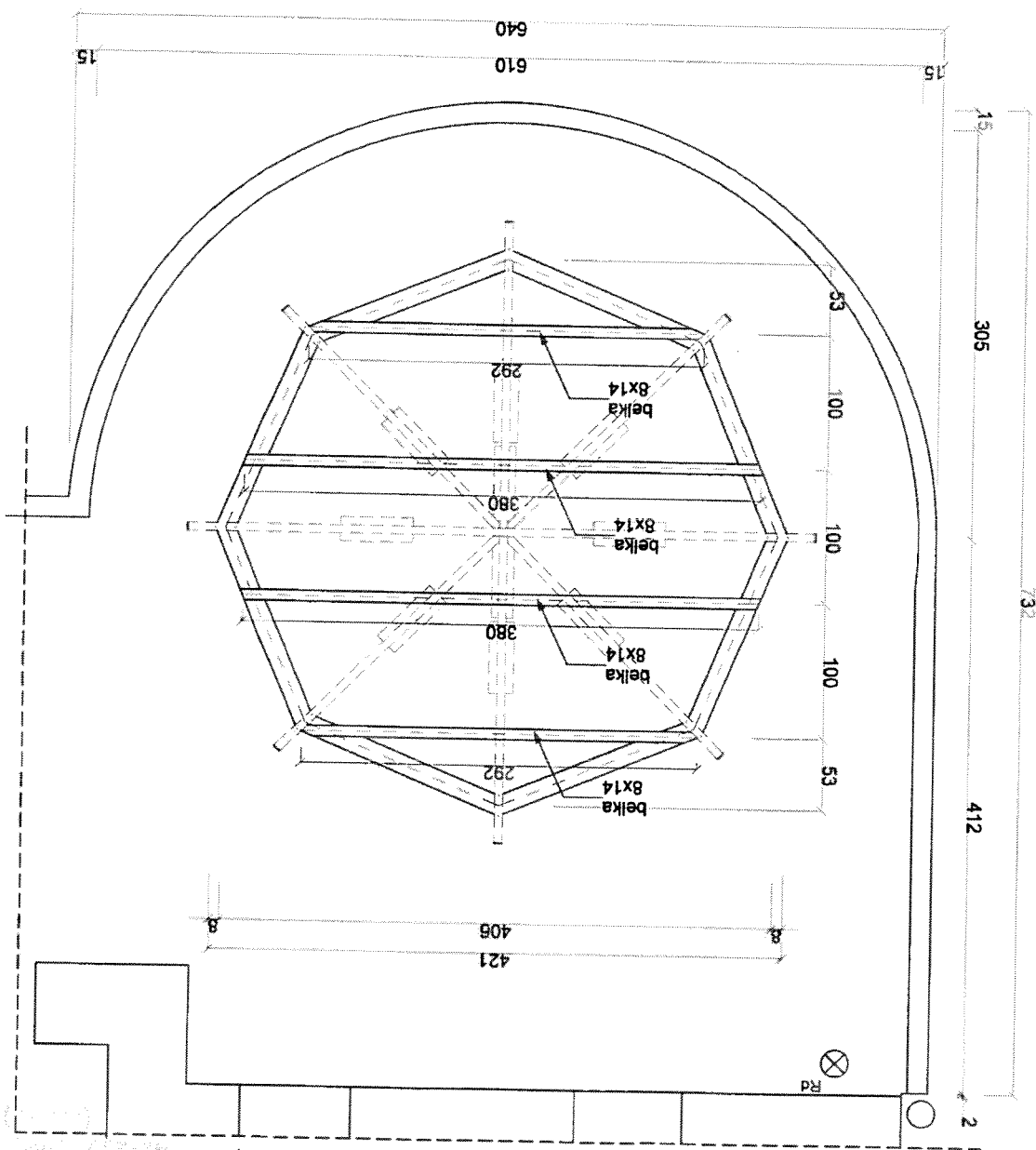

Granica opracowania
42-200 Częstochowa
ul. Czartoryskiego

Handwritten signatures and initials

(29)

III. INFORMACJA DOTYCZĄCA BEZPIECZŃSTWA I OCHRONY ZDROWIA

dla inwestycji polegającej na zmianie sposobu użytkowania
holu z ogrodem zimowym na stanowiska obsługi ubezpieczonych
wraz z infrastrukturą techniczną
i zagospodarowaniem terenu
w budynku NFZ w Częstochowie przy ul. Czartoryskiego 28.

1. Zakres robót dla całego zamierzenia budowlanego oraz kolejność realizacji poszczególnych obiektów :

- Wymiana drzwi wewnętrznych na drzwi o odporności ogniowej EI 60.
- Zamurowanie okna wewnętrznego w projektowanym pomieszczeniu bloczkami ceramicznymi w celu uzyskania przegrody REI 120.
- Wykonanie ścian toalety dla niepełnosprawnych z płyt g.-k. z wypełnieniem z wełny mineralnej o pełnej wysokości pomieszczenia obsługi.
- Wykończenie ścian toalety płytkami ceramicznymi do wysokości min. 2.00m.
- Montaż drzwi drewnianych toalety.
- Montaż urządzeń sanitarnych.
- Demontaż świetlika dachowego.
- Wykonanie wypełnienia otworu po świetliku w stropie w systemie Ridurit (EI30).
- Wykonanie zadaszania nad płytą jako konstrukcja drewniana krokwiowa z deskowaniem pełnym kryta papą Fire Smart Solo.
- Malowanie ścian i sufitów w projektowanej części farbą emulsyjną .

2. Wykaz istniejących obiektów budowlanych:

Działka jest zabudowana obiektem administracyjno-biurowym, którego część objęta jest niniejszym opracowaniem.

3. Wskazanie elementów zagospodarowania działki lub terenu , które mogą stwarzać zagrożenie bezpieczeństwa i zdrowia ludzi:

Teren objęty zakresem opracowania znajduje się na terenie funkcjonującej siedziby NFZ, co wymagać będzie wykonania wygradzenia placu budowy i uzgodnienia sposobu prowadzenia prac budowlanych z użytkownikiem celem uniknięcia komplikacji w trakcie wykonywania robót budowlanych budowy.

4. Wskazanie dotyczące przewidywanych zagrożeń występujących podczas realizacji robót budowlanych:

W celu uniknięcia wystąpienia zagrożeń planuje się wydzielenie tymczasowym wygradzeniem pełnym części działki oraz części budynku, w której wykonywane będą roboty budowlane, jak również ustalenie godzin pracy ekipy budowlanej nie zakłócających pracy NFZ.

5. Wskazanie sposobu prowadzenia instruktażu pracowników przed przystąpieniem do realizacji robót szczególnie niebezpiecznych:



Handwritten notes and signatures at the bottom left of the page.

Na czas prowadzenia robót należy zapewnić nadzór techniczny osoby posiadającej uprawnienia budowlane wykonawcze, która przeprowadzi instruktaż przed przystąpieniem do realizacji robót.

6. Wskazanie środków technicznych i organizacyjnych zapobiegających niebezpieczeństwom wynikającym z wykonywania robót budowlanych w strefach zagrożenia zdrowia:

Teren budowy należy ogrodzić, umieścić w widocznych miejscach tablice informacyjne zakazujące wejścia na plac budowy. W trakcie realizacji robót należy zachować szczególną ostrożność i przestrzegać skrupulatnie przepisów b.h.p.

Piotr Gawłowski
mgr inż. bud.

nr upr. UAN-VIII-7342/12/57

JTB
inż. Jan Bańka
nr upr. 33/Sz/78
projektant w specjalności
konstrukcyjno - budowlanej

mgr inż. arch. Beata Struzik
Uprawnienia budowlane
do projektowania bez ograniczeń
w specjalności architektonicznej
nr upr. ZPN-VIII-7342/59/98

mgr inż. arch. Witold DOMINIŁ
uprawnienia nr 65/98
do projektowania bez ograniczeń
w branży architektonicznej
Członek Stowarzyszenia
Izby Architektów nr 10001 510307

PROJEKTOWANA CHARAKTERYSTYKA ENERGETYCZNA dla budynku administracyjno- biurowego

Budynek oceniany

Rodzaj budynku	budynek administracyjno-biurowy	zdjęcie budynku
Adres budynku	Cz-wa, ul. Czartoryskiego 28	
Całość/część budynku	część budynku	
Rok zakończenia budowy/rok oddania do użytkowania		
Rok budowy instalacji		
Liczba lokali mieszkalnych		
Powierzchnia użytkowa (Af, m2)	52,5	

cel wykonania świadectwa budynek nowy projektowany budynek istniejący
 najem/sprzedaż przebudowa

Obliczeniowe zapotrzebowanie na nieodnawialną energię pierwotną¹⁾

EP - budynek oceniany

107,56 kWh/(m²rok)

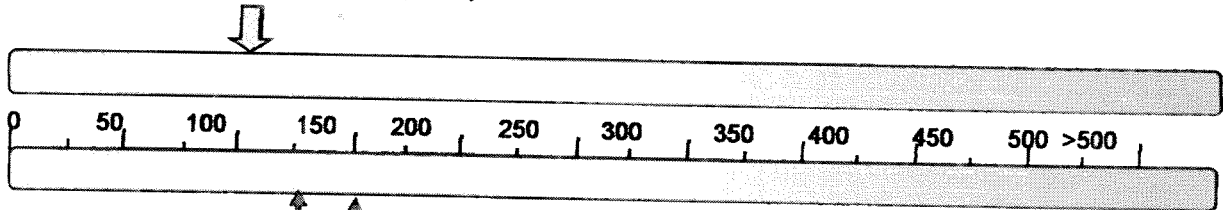

Wg wymagań WT2008²⁾ budynek nowy Wg wymagań WT2008²⁾ budynek przebudowany

stwierdzenie dotrzymania wymagań wg. WT2008

Budynek spełnia wymagania wg. WT2008

Zapotrzebowanie na energię pierwotną (EP)

Zapotrzebowanie na energię końcową (EK)

budynek oceniany 107,56 kWh/m²*rok

budynek oceniany 92,32 kWh/m²*rok

budynek wg WT2008 122,80 kWh/m²*rok

¹⁾ Charakterystyka energetyczna budynku określana jest na podstawie porównania jednostkowej ilości nieodnawialnej energii pierwotnej EP niezbędnej do zaspokajania potrzeb energetycznych budynku w zakresie ogrzewania, chłodzenia, wentylacji i ciepłej wody użytkowej (efektywność całkowita) z odpowiednią wartością referencyjną.

²⁾ Rozporządzenie Ministra Infrastruktury z dnia 12 kwietnia 2002r. W sprawie warunków technicznych jakim powinny odpowiadać budynki i ich usytuowanie (Dz. U. Nr 75, poz. 690, z późn. zm.), spełnienie warunków jest wymagane tylko dla budynku nowego lub przebudowanego.

Uwaga: charakterystyka energetyczna określana jest dla warunków klimatycznych odniesienia - stacja oraz dla normalnych warunków eksploatacji budynku podanych na str. 2

Sporządzający świadectwo:

Imię i Nazwisko: Piotr Gawłowski

Nr uprawnień: UAN-VII-7342/13/95

Data wystawienia: 29. 12.2011

Piotr Gawłowski
mgr inż. bud.

nr upr. UAN-VIII-7342/13/95

Data 12.2011 - Pieczęćka i podpis

[Handwritten signatures]

Milosław Czestochowy
 ul. Śląska 11/13
 42-217 Częstochowa
 (0-18-9)

Pi = 40 kW
 Ps = 27 kW

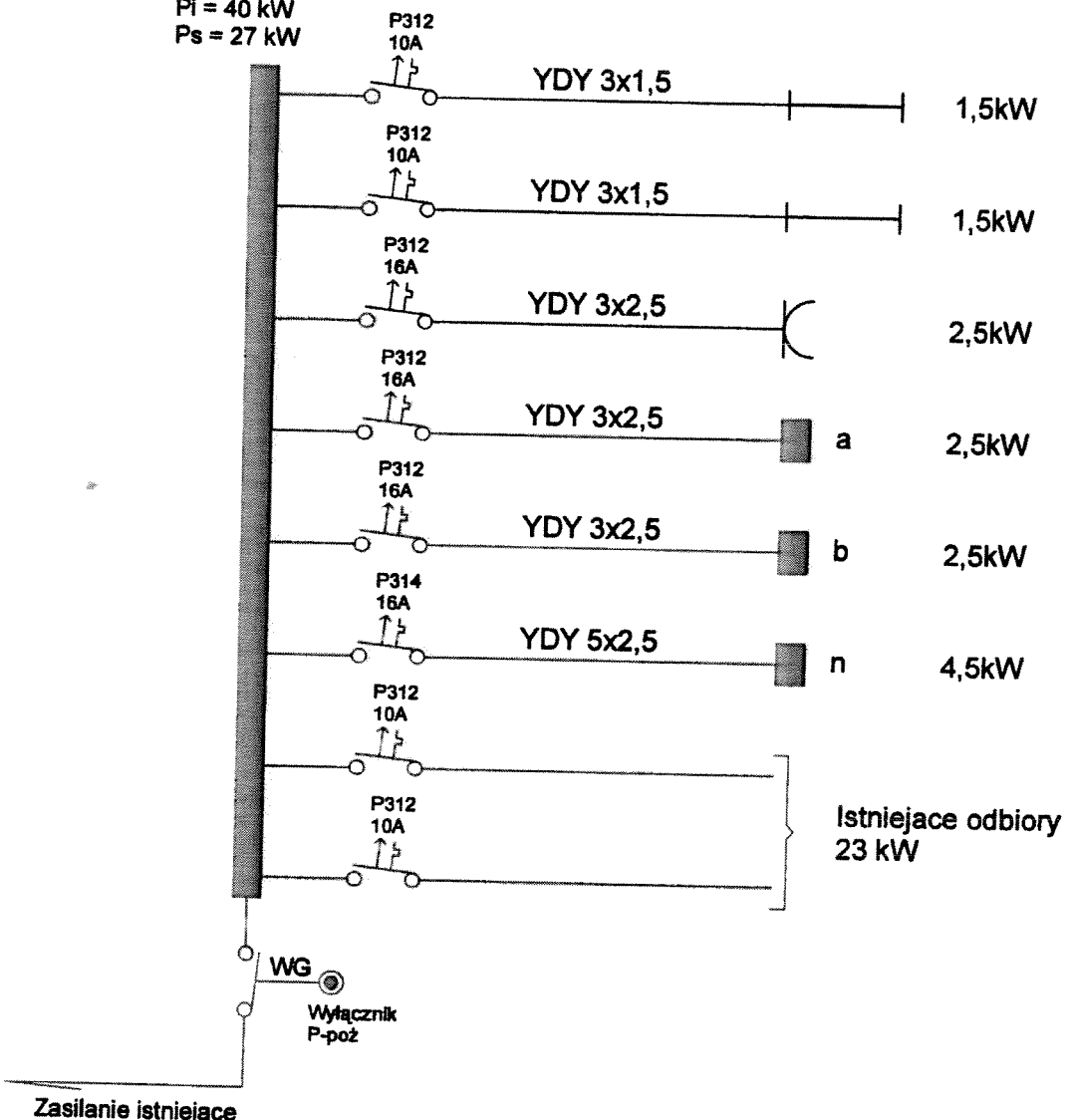

NAZWA I ADRES OBIEKTU	ZMIANA SPOSOBU UŻYTKOWANIA HOLU Z OGRODEM ZIMOWYM NA STANOWISKA OBSŁUGI UBEZPIECZONYCH w budynku NFZ w Częstochowie przy ul. Czartoryskiego	NUMER RYSUNKU	3
Tytuł projektu		Skala	1:50
DEKRET	2, 7/2, 7/3, 7/7, obr. 43B	11.2011	
SCHEMAT IDEOWY			
PROJEKTANT	Narodowy Fundusz Zdrowia Śląski Oddział Województwa w Katowicach ul. Koszowa	PROJEKTOWAŁ	mgr inż. Elżbieta Przytyka upr. bud 33280/74
REWIZENTA PROJEKTOWAŁ	Firma Usługowa GŁASZCZYŃSKI Ciepłota Piotr 42-200 Częstochowa ul. Białe 7	PRACOWAŁ	mgr inż. Tomasz Ciepiński decyzja 22/02

Handwritten signatures and notes at the bottom left of the page.

**SPECYFIKACJA TECHNICZNA
WYKONANIA I ODBIORU
ROBÓT BUDOWLANYCH**

**roboty budowlane - remontowe w budynku delegatury Śląskiego Oddziału
Wojewódzkiego NFZ w Częstochowie przy ul. Czartoryskiego 28 – zadanie I i II**

I. Przedmiot specyfikacji

Przedmiotem niniejszej specyfikacji są wymagania dotyczące wykonania i odbioru robót budowlanych w obiektach ŚOW NFZ w Katowicach.

II. Zakres stosowania specyfikacji

Specyfikacja techniczna jest stosowana jako dokument przetargowy oraz przy zleceniu i realizacji robót.

III. Zakres robót objętych specyfikacją - Kod Wspólnego Słownika Zamówień (CPV):

45000000-7 – roboty budowlane; 45210000-2 – roboty budowlane w zakresie budynków; 45443000-4 – roboty elewacyjne; 45312311 0 – montaż instalacji piorunochronnej; 44221100-6- okna; 44221220-3 - drzwi przeciwpożarowe; 45421000-4 - roboty w zakresie stolarki budowlanej; 45421100-5 - instalowanie drzwi i okien, i podobnych elementów; 45442110-1- malowanie budynków; 45442200-9 - nakładanie powłok antykorozyjnych; 45442300-0 - roboty w zakresie ochrony powierzchni; 45453000-7- roboty remontowe i renowacyjne; 45111300-1 - roboty rozbiórkowe; 45223500-1- konstrukcje z betonu zbrojonego; 45261100-5- wykonywanie konstrukcji dachowych; 45261200-6- wykonywanie pokryć dachowych i malowanie dachów.

**Roboty remontowo - budowlane w budynku delegatury Śląskiego OW NFZ
w Częstochowie przy ul. Czartoryskiego 28 tj.:**

- a/ wymiana drzwi wewnętrznych na drzwi o odporności ogniowej EI 60,
- b/ zamurowanie okna wewnętrznego w projektowanym pomieszczeniu bloczkami ceramicznymi w celu uzyskania przegrody REI 120,
- c/ demontaż świetlika dachowego,
- d/ wykonanie sufitu podwieszanego REI 30,
- e/ wykonanie zadaszzenia,
- f/ malowanie ścian i sufitów,
- h/ wymiana stolarki okiennej,
- i/ remont elewacji – malowanie,
- j/ remont podbitki budynku – malowanie,
- k/ remont kominów,
- l/ remont dachu – naprawa wraz z malowaniem,
- m/ remont instalacji odgromowej.

Handwritten signatures and initials:
A. B. C. D. E.

IV. Ogólne wymagania dotyczące robót.

Wykonawca robót jest odpowiedzialny za wykonanie robót zgodnie z specyfikacją oraz ustaleniami z Zamawiającym, zgodnie z art. 22, 23 i 28 ustawy Prawo Budowlane. Zabrania się realizacji jakichkolwiek innych robót nie objętych niniejszą umową bez odrębnej decyzji Zamawiającego. Każdorazowe odstępstwo od powyższych uzgodnień pozostaje ryzykiem i kosztem po stronie Wykonawcy.

V. Materiały

Zgodnie z postanowieniami Prawa budowlanego wszystkie wyroby budowlane dopuszczone do obrotu i powszechnego stosowania w budownictwie winny posiadać :

- certyfikat na znak bezpieczeństwa, wskazujący, że zapewniono zgodność z kryteriami technicznymi,
- certyfikat zgodności lub deklaracji zgodności z Polską Normą.

VI. Sprzęt

Wykonawca przystępujący do wykonania robót budowlanych w obiektach ŚOW NFZ w Katowicach winien wykazać się możliwością korzystania z maszyn i osprzętu gwarantującego właściwą jakość robót.

Kierownik budowy odpowiedzialny jest za właściwy dobór maszyn budowlanych oraz sprzętu pomocniczego, z odpowiednim wyprzedzeniem w stosunku do terminu rozpoczęcia prac co w szczególności dotyczy:

- wyciągów
- środków transportu
- betoniarek
- innego sprzętu wynikającego ze specyfikacji prowadzenia robót remontowo budowlanych.

VII. Warunki prowadzenia robót.

- Zamawiający umożliwi Wykonawcy wykonywanie robót budowlanych zewnętrznych będących przedmiotem niniejszej umowy w godz. od 7.00 do 19.00 we wszystkie dni tygodnia, natomiast wykonywanie robót wewnętrznych będących przedmiotem niniejszej umowy - z uwagi na konieczność zachowania ciągłej nieprzerwanej pracy Śląskiego OW NFZ - w dni wolne od pracy Śląskiego OW NFZ, tj. w sobotę i niedzielę, przy jednoczesnym zachowaniu przez Wykonawcę powszechnie przyjętych zasad współżycia społecznego.
- Wykonawca przed rozpoczęciem robót przekaże Zamawiającemu imienny wykaz swoich pracowników realizujących przedmiot umowy.
- Korzystanie z wody i energii elektrycznej przez Wykonawcę robót wg protokolarnych ustaleń z chwilą przekazania frontu robót.

VIII. Odbiór robót

- Wykonawca zobowiązuje się i oświadcza, iż wszystkie urządzenia, materiały oraz inne elementy użyte do wykonania przedmiotu umowy będą fabrycznie nowe i w pełni wartościowe. Urządzenia, materiały oraz inne elementy użyte do wykonania przedmiotu umowy muszą odpowiadać, tam gdzie jest to wymagane, wymogom wyrobów dopuszczonych do obrotu i stosowania w budownictwie, posiadać wymagane certyfikaty, aprobaty techniczne, świadectwa dopuszczeń, deklaracje

[Handwritten signatures and initials]

zgodności, atesty etc. Na żądanie Zamawiającego Wykonawca obowiązany jest niezwłocznie okazać do wglądu wymagane dokumenty.

IX. Rozliczenie robót.

Rozliczenie wynagrodzenie Wykonawcy nastąpi w oparciu o kosztorys powykonawczy, na zasadach określonych we wzorze umowy.

Świątek
- M
A. S. M. M

UMOWA Nr zawarta w dniu w Katowicach pomiędzy:

Narodowym Funduszem Zdrowia – Śląskim Oddziałem Wojewódzkim NFZ,
w imieniu którego działa:

..... – Śląskiego Oddziału Wojewódzkiego Narodowego Funduszu Zdrowia z siedzibą
w Katowicach przy ul. Kossutha 13, zwanym dalej „Zamawiającym”

a

..... z siedzibą w, adres:, wpisanym do, pod numerem
.....; NIP:, REGON:, wysokość kapitału zakładowego:
..... zł /jeżeli dotyczy/,

w imieniu którego działa:

..... –, zwanym dalej „Wykonawcą”,

o treści następującej :

§ 1**Przedmiot umowy**

1. Zamawiający zleca, a Wykonawca przyjmuje do wykonania roboty budowlane w budynku Śląskiego Oddziału Wojewódzkiego Narodowego Funduszu Zdrowia w Częstochowie przy ul. Czartoryskiego 28, zgodnie z załącznikiem nr 1 do umowy. Roboty budowlane stanowiące przedmiot niniejszej umowy obejmują dwa zadania (zadanie I i zadanie II).
2. Strony zgodnie stwierdzają, iż Zamawiający jest właścicielem obiektu zlokalizowanego przy ul. Czartoryskiego 28 w Częstochowie i ma prawo do wykonywania w nim robót budowlanych objętych przedmiotem niniejszej umowy.
3. Wykonawca zobowiązuje się wykonać wszystkie roboty budowlane niezbędne do realizacji przedmiotu umowy zgodnie z zakresem i wymogami określonymi w załączniku nr 1 do umowy, na który składa się:
 - a) opis przedmiotu umowy,
 - b) dokumentacja projektowa:
 - przedmiary robót budowlanych (dla zadania I i zadania II),
 - Projekt budowlany – Projekt zmiany sposobu użytkowania holu („ogród zimowy”) na stanowiska obsługi ubezpieczonych wraz z infrastrukturą techniczną i zagospodarowaniem terenu w budynku NFZ w Częstochowie przy ul. Czartoryskiego 28, autor: F.U. „GAWŁOWSKI” Gawłowski Piotr, Częstochowa (dla zadania I). Postanowienia projektu budowlanego wiążą w zakresie rzeczowym określonym przez przedmiar robót.
 - Informacja dotycząca bezpieczeństwa i ochrony zdrowia (dla zadania I).
 - c) Specyfikacje techniczne wykonania i odbioru robót budowlanych (dla zadania I i zadania II), oraz zgodnie z ofertą Wykonawcy złożoną w zamówieniu nr 33/pn/2014, na którą składa się również szczegółowy kosztorys ofertowy stanowiący załącznik nr 2 do umowy.
4. Wykonawca zobowiązuje się do wykonania przedmiotu umowy w sposób odpowiadający zasadom wiedzy technicznej oraz przepisom prawa powszechnie obowiązującego, w szczególności Prawa budowlanego, zgodnie z normami odnoszącymi się do przedmiotu zamówienia.
5. Strony zgodnie przyjmują, iż postanowienia projektu budowlanego (zadanie I) wiążą w zakresie rzeczowym wskazanym przez przedmiar robót. W przypadku wątpliwości, dla celów interpretacji będą miały pierwszeństwo dokumenty zgodnie z następującą kolejnością:
 - a) umowa,
 - b) dokumentacja projektowa,
 - c) Specyfikacje techniczne wykonania i odbioru robót budowlanych,
 - d) SIWZ,
 - e) oferta Wykonawcy wraz ze szczegółowym kosztorysem ofertowym stanowiącym załącznik nr 2 do umowy.
6. Wykonawca zobowiązuje się zrealizować umowę wedle kolejności robót ustalonej z osobami wskazanymi w §5 ust.1 umowy.
7. Wykonawca oświadcza, że:
 - 1) wynagrodzenie umowne brutto, w tym koszty przygotowania, wykonania i odbioru robót budowlanych będących przedmiotem umowy zostały określone w oparciu o pełną i wyczerpującą wiedzę, jaką przy

NACZELNIK
Wydziału Księgowości
Główny Księgowy
Śląskiego Oddziału Wojewódzkiego
Narodowego Funduszu Zdrowia w Katowicach
D. Jędrzej Gładysz

KIEROWNIK
Działu Inwestycji i Zamówień Publicznych
Śląskiego Oddziału Wojewódzkiego
Narodowego Funduszu Zdrowia w Katowicach

RADCA PRAWNY

mgr Teresa Ulatowska

W zastępstwie Kierownika
Działu Planowania i Analiz Ekonomicznych
Śląskiego Oddziału Wojewódzkiego
Narodowego Funduszu Zdrowia w Katowicach
GŁÓWNY SPECJALISTA
Działu Planowania i Analiz Ekonomicznych
Krzysztof Wojcik

- zachowaniu należytej staranności na temat przedmiotu umowy Wykonawca mógł uzyskać z dokumentacji przekazanej przez Zamawiającego,
- 2) wszystkie odpady związane z wykonywaniem przedmiotu umowy, w tym ewentualny asfalt, gruz, drewno, tworzywa, metale oraz pozostałe odpady, zostaną usunięte lub poddane utylizacji przez Wykonawcę na jego koszt, zgodnie z obowiązującymi w tym zakresie przepisami prawa.
8. Wykonawca zobowiązuje się wykonać roboty budowlane (**roboty dodatkowe**), które nie zostały wyszczególnione w dokumentacji projektowej lub Specyfikacji technicznej wykonania i odbioru robót budowlanych co do ich rodzaju (braki rzeczowe), a są niezbędne (konieczne) do realizacji przedmiotu umowy i nie wykraczają poza przedmiot umowy określony w niniejszej umowie.
Wykonanie robót dodatkowych nie wymaga zawarcia odrębnej umowy, a zostanie wprowadzone do niniejszej umowy pisemnym aneksem uwzględniającym także spowodowaną robotami dodatkowymi zmianę (wzrost) wynagrodzenia brutto określonego w §7 ust. 1 umowy. Aneks zostanie poprzedzony sporządzeniem przez Strony *protokołu konieczności* określającym ilość i rodzaj robót dodatkowych oraz szczegółowym kosztorysem robót dodatkowych. Szczegółowy kosztorys robót dodatkowych zostanie sporządzony przez Wykonawcę w oparciu o zasady określone w §1a umowy.
 9. W przypadku wystąpienia **różnic obmiarowych** pomiędzy ilościami ujętymi w szczegółowym kosztorysie ofertowym (składającym się na załącznik nr 1 do umowy) a ilościami wynikającymi z faktycznego obmiaru robót, rozliczenie umowy nastąpi w oparciu o kosztorys powykonawczy rozumiany jako kosztorys opracowany na podstawie obmiaru robót oraz podstaw cenowych określonych w umowie (składniki cenotwórcze wynikające ze szczegółowego kosztorysu ofertowego). W wyniku rozliczenia robót kosztorysem powykonawczym, wynagrodzenie brutto, o którym mowa w §7 ust. 1 umowy, może ulec zmniejszeniu bądź zwiększeniu.
 10. W przypadku konieczności wykonania **robót zamiennych**, Strony sporządzą *protokół konieczności* oraz kosztorys różnicowy, a jego wynik wprowadzony zostanie przez Strony do niniejszej umowy w drodze pisemnego aneksu. Wykonanie robót zamiennych możliwe będzie w następujących przypadkach:
 - a) w sytuacji braku możliwości zastosowania materiału, elementu lub technologii wynikających z oferty Wykonawcy złożonej w zamówieniu nr 33/pn/2014, z uwagi na zaprzestanie produkcji, wady dokumentacji projektowej lub inny obiektywny powód uniemożliwiający zastosowanie zaoferowanych w ofercie Wykonawcy materiałów, elementów lub technologii;
 - b) w sytuacji możliwości zastosowania norm lub innych przepisów prawa obowiązujących po dniu zawarcia niniejszej umowy, jeśli takie rozwiązanie ma wpływ na poprawę bezpieczeństwa ludzi i obiektu. Wprowadzenie robót zamiennych może spowodować wzrost lub zmniejszenie wysokości wynagrodzenia brutto, o którym mowa w §7 ust.1 umowy, co uwzględni ww. aneks do umowy.
 11. Roboty budowlane (**zamówienia dodatkowe na roboty budowlane**) nie objęte niniejszą umową, które są niezbędne do prawidłowego wykonania umowy, a których wykonanie stało się konieczne na skutek sytuacji niemożliwej wcześniej do przewidzenia, jeżeli z przyczyn technicznych lub gospodarczych oddzielenie wykonania tych robót od przedmiotu umowy wymagałoby poniesienia niewspółmiernie wysokich kosztów lub wykonanie niniejszej umowy jest uzależnione od wykonania tych robót, a wartość wszystkich takich robót nie przekracza łącznie 50% wartości niniejszej umowy, będą przyjmowane przez Wykonawcę do realizacji na podstawie odrębnej umowy, poprzedzonej sporządzeniem przez Strony *protokołu konieczności* wykonania tych robót.

§1a

Podstawy wyliczenia wynagrodzenia za roboty budowlane konieczne do realizacji umowy nieujęte w szczegółowym kosztorysie ofertowym

1. Wynagrodzenie Wykonawcy za wykonanie robót budowlanych, o których mowa w § 1 ust.8 lub ust. 10 umowy, zostanie ustalone z zastosowaniem następujących zasad:
 - 1) jeżeli roboty wynikające z §1 ust.8 lub ust.10 umowy nie odpowiadają opisowi pozycji w szczegółowym kosztorysie ofertowym, ale jest możliwe ustalenie nowej ceny na podstawie ceny jednostkowej ze szczegółowego kosztorysu ofertowego poprzez interpolację, Wykonawca jest zobowiązany do wyliczenia

- ceny taką metodą i przedłożenia wycenienia (odpowiednio szczegółowego kosztorysu robót dodatkowych lub kosztorysu różnicowego) Zamawiającemu;
- 2) jeżeli nie można wycenić robót wynikających z §1 ust.8 lub ust.10 umowy z zastosowaniem metody, o której mowa w pkt 1, Wykonawca powinien przedłożyć do akceptacji Zamawiającego kalkulację ceny jednostkowej tych robót z uwzględnieniem cen czynników produkcji nie wyższych od średnich cen publikowanych w wydawnictwach branżowych (np. SEKOCENBUD, Orgbud, Intercenbud, itp.) dla województwa śląskiego, aktualnych w miesiącu poprzedzającym miesiąc, w którym kalkulacja (odpowiednio szczegółowy kosztorys robót dodatkowych lub kosztorys różnicowy) jest sporządzana.
 2. Wykonawca dokona wycień, o których mowa w ust.1 oraz przedstawi Zamawiającemu do zatwierdzenia wysokość wynagrodzenia za roboty, o których mowa w § 1 ust.8 lub ust.10 umowy, przed podpisaniem stosownego aneksu do umowy i rozpoczęciem tych robót.
 3. Jeżeli odpowiednio szczegółowy kosztorys robót dodatkowych lub kosztorys różnicowy przedłożony przez Wykonawcę do zatwierdzenia Zamawiającemu będzie wykonany niezgodnie z zasadami określonymi w ust.1, Zamawiający wprowadzi korektę kosztorysu stosując zasady określone w ust.1.

§2

Podwykonawstwo

1. Wykonawca oświadcza, iż zamierza wykonać niniejszą umowę bez udziału/z udziałem podwykonawcy/ów w zakresie wskazanym w ofercie Wykonawcy złożonej w zamówieniu nr 33/pn/2014, tj. Wykonawca zamierza powierzyć podwykonawcy/om*:
 - robotę budowlaną polegającą na
 - dostawę polegającą na
 - usługę polegającą na
 którą wykona:/nazwa i adres podwykonawcy, o ile jest znany/.

** tu zostanie wskazana właściwa opcja zgodnie z ofertą Wykonawcy złożoną w zamówieniu nr 33/pn/2014*
2. Wykonawca zobowiązuje się zawrzeć z podwykonawcą, w zakresie części zamówienia określonej w ust.1, umowę w formie pisemnej. Przedmiotem umowy o podwykonawstwo jest wyłącznie wykonanie, odpowiednio: robót budowlanych, dostaw lub usług, które ściśle odpowiadają części zamówienia określonego umową zawartą pomiędzy Zamawiającym a Wykonawcą.
3. Wykonawca, podwykonawca lub dalszy podwykonawca zamierzający zawrzeć umowę o podwykonawstwo, której **przedmiotem są roboty budowlane**, zobowiązuje się, w trakcie realizacji przedmiotu niniejszej umowy, do przedłożenia Zamawiającemu **projektu umowy o podwykonawstwo** (a także projektu jej zmiany) wraz z zestawieniem ilości robót oraz ich wyceną nawiązującą do cen jednostkowych przedstawionych w ofercie Wykonawcy, przy czym podwykonawca lub dalszy podwykonawca jest obowiązany dołączyć zgodę Wykonawcy na zawarcie umowy o podwykonawstwo o treści zgodnej z projektem umowy.
4. Zamawiający w terminie 14 dni licząc od dnia otrzymania projektu umowy o podwykonawstwo w zakresie robót budowlanych, uprawniony jest do zgłoszenia **pisemnych zastrzeżeń** do projektu tejże umowy, jeżeli:
 - a) nie spełnia ona następujących wymagań:
 - 1) przedmiotem umowy o podwykonawstwo jest wyłącznie wykonanie robót budowlanych, które ściśle odpowiadają części zamówienia określonego umową zawartą pomiędzy Zamawiającym a Wykonawcą,
 - 2) wykonanie przedmiotu umowy o podwykonawstwo zostaje określone na co najmniej takim poziomie jakości, jaki wynika z umowy zawartej pomiędzy Zamawiającym a Wykonawcą i powinno odpowiadać stosownym dla tego wykonania wymaganiom określonym w SIWZ oraz standardom deklarowanym w ofercie Wykonawcy,
 - 3) okres odpowiedzialności podwykonawcy lub dalszego podwykonawcy za wady przedmiotu umowy o podwykonawstwo, nie będzie krótszy od okresu odpowiedzialności za wady przedmiotu umowy Wykonawcy wobec Zamawiającego,
 - 4) podwykonawca lub dalszy podwykonawca są zobowiązani do przedstawiania Zamawiającemu na jego żądanie dokumentów, oświadczeń i wyjaśnień dotyczących realizacji umowy o podwykonawstwo,
 - 5) nie zapewnia udziału Zamawiającego w odbiorach robót budowlanych realizowanych przez podwykonawców lub odpowiednio dalszych podwykonawców, zgodnie z §3 ust.3 niniejszej umowy;
 - 6) umowa o podwykonawstwo nie może zawierać postanowień:

NACZELNIK
Wydziału Księgowości
Główny Księgowy

Śląskiego Oddziału Wojewódzkiego
Narodowego Funduszu Zdrowia w Katowicach

Jeżeli

KIEROWNIK

Działu Inwestycji i Zamówień Publicznych
Śląskiego Oddziału Wojewódzkiego
Narodowego Funduszu Zdrowia w Katowicach

Tomasz Ślaczkowski

RADCA PRAWNY

mgr Tomasz Niedzielski

W zastępstwie Kierownika
Działu Planowania i Analiz Ekonomicznych
Śląskiego Oddziału Wojewódzkiego
Narodowego Funduszu Zdrowia w Katowicach
PEŁNNOŚĆ SPECJALISTA
Działu Planowania i Analiz Ekonomicznych

- uzależniających uzyskanie przez podwykonawcę lub dalszego podwykonawcę zapłaty od Wykonawcy lub podwykonawcy za wykonanie przedmiotu umowy o podwykonawstwo od zapłaty przez Zamawiającego wynagrodzenia Wykonawcy lub odpowiednio od zapłaty przez Wykonawcę wynagrodzenia podwykonawcy;
 - uzależniających zwrot kwot zabezpieczenia należytego wykonania umowy o podwykonawstwo przez Wykonawcę podwykonawcy, od zwrotu zabezpieczenia należytego wykonania umowy Wykonawcy przez Zamawiającego;
 - stanowiących, iż termin realizacji robót budowlanych w umowie o podwykonawstwo jest dłuższy niż przewidywany dla wykonania tych robót w niniejszej umowie;
 - stanowiących sposób rozliczeń za wykonane roboty uniemożliwiający rozliczenie tych robót pomiędzy Zamawiającym a Wykonawcą na podstawie niniejszej umowy.
- b) gdy przewiduje termin zapłaty wynagrodzenia dłuższy niż określony w ust.13.
5. Niezgłoszenie przez Zamawiającego pisemnych zastrzeżeń do przedłożonego projektu umowy o podwykonawstwo, której przedmiotem są roboty budowlane, w terminie określonym w ust.4, uważa się za akceptację projektu umowy przez Zamawiającego.
 6. Wykonawca, podwykonawca lub dalszy podwykonawca zamówienia na roboty budowlane zobowiązany jest przedłożyć Zamawiającemu poświadczoną za zgodność z oryginałem **kopię zawartej umowy o podwykonawstwo** (a także jej zmiany), której przedmiotem są roboty budowlane, w terminie 7 dni od dnia jej zawarcia.
 7. Zamawiający w terminie 14 dni licząc od dnia otrzymania kopii umowy o podwykonawstwo, o której mowa w ust.6, uprawniony jest do zgłoszenia **pisemnego sprzeciwu** do umowy, w przypadkach, o których mowa w ust.4 lit. a) lub lit. b).
 8. Niezgłoszenie przez Zamawiającego pisemnego sprzeciwu do przedłożonej umowy o podwykonawstwo, której przedmiotem są roboty budowlane, w terminie określonym w ust.7, uważa się za akceptację umowy przez Zamawiającego.
 9. Wykonawca, podwykonawca lub dalszy podwykonawca zamówienia na roboty budowlane zobowiązany jest przedłożyć Zamawiającemu poświadczoną za zgodność z oryginałem **kopię zawartej umowy o podwykonawstwo, której przedmiotem są dostawy lub usługi**, w terminie 7 dni od dnia jej zawarcia, zastrzeżeniem postanowień ust. 10.
 10. Obowiązek, o którym mowa w ust.9, nie dotyczy umów o podwykonawstwo o wartości mniejszej niż 0,5% wartości niniejszej umowy (tj. 0,5% wynagrodzenia brutto określonego w §7 ust.1 umowy). Wyłączenie, o którym mowa w zdaniu poprzedzającym nie dotyczy umów o podwykonawstwo o wartości większej niż 50.000,00 złotych brutto.
 11. W przypadku, o którym mowa w ust.9, jeżeli termin zapłaty wynagrodzenia jest dłuższy niż określony w ust.13, Zamawiający informuje o tym Wykonawcę i wzywa go do doprowadzenia do zmiany tej umowy pod rygorem wystąpienia o zapłatę kary umownej.
 12. Postanowienia ust.1 - ust.11 stosuje się odpowiednio do zmian projektu umowy lub umowy o podwykonawstwo.
 13. **Termin zapłaty wynagrodzenia podwykonawcy lub dalszemu podwykonawcy** przewidziany w umowie o podwykonawstwo nie może być dłuższy niż 30 dni od dnia doręczenia Wykonawcy, podwykonawcy lub dalszemu podwykonawcy faktury lub rachunku, potwierdzających wykonanie zleconej podwykonawcy lub dalszemu podwykonawcy dostawy, usługi lub roboty budowlanej.
 14. Wykonanie części przedmiotu umowy w podwykonawstwie nie zwalnia Wykonawcy od odpowiedzialności i zobowiązań wynikających z niniejszej umowy. Wykonawca jest odpowiedzialny za wszelkie działania bądź zaniechania, w tym uchybienia i zaniedbania podwykonawcy (dalszego podwykonawcy) jak za własne działania bądź zaniechania. Wykonawca w szczególności ponosi wobec Zamawiającego pełną odpowiedzialność zgodnie z przepisami prawa budowlanego oraz kodeksu cywilnego.
 15. Wykonawca, podwykonawca lub dalszy podwykonawca nie może polecić podwykonawcy realizacji przedmiotu umowy o podwykonawstwo, której przedmiotem są roboty budowlane w przypadku braku jej akceptacji przez Zamawiającego.
 16. Zamawiający może zażądać od Wykonawcy niezwłocznego usunięcia (np. z terenu budowy) podwykonawcy lub dalszego podwykonawcy, z którym nie została zawarta umowa o podwykonawstwo zaakceptowana przez

KIEROWNIK
Działu Inwestycji i Zamówień Publicznych
Śląskiego Oddziału Wojewódzkiego
Narodowego Funduszu Zdrowia w Katowicach

RADCA PRAWNY

mgr Teresa Uzińska

W zastępstwie Kierownika
Działu Planowania i Analiz Ekonomicznych
Śląskiego Oddziału Wojewódzkiego
Narodowego Funduszu Zdrowia w Katowicach
GŁÓWNY SPECJALISTA
Działu Planowania i Analiz Ekonomicznych

Krzysztof Uściński

NACZELNIK
Wydziału Księgowości
Główny Księgowy
Śląskiego Oddziału Wojewódzkiego
Narodowego Funduszu Zdrowia w Katowicach
Jerzy Gładysz

- Zamawiającego, lub może usunąć takiego podwykonawcę lub dalszego podwykonawcę na koszt Wykonawcy, z zastrzeżeniem ust. 10.
17. W trakcie realizacji umowy Wykonawca może dokonać zmiany podwykonawcy, zrezygnować z podwykonawcy bądź wprowadzić podwykonawcę w zakresie nieprzewidzianym w ofercie Wykonawcy złożonej w zamówieniu nr 33/pn/2014.
 18. Jeżeli zmiana lub rezygnacja z podwykonawcy dotyczy podmiotu, na którego zasoby Wykonawca powoływał się na zasadach określonych w art. 26 ust.2b ustawy Prawo zamówień publicznych, w celu wykazania spełniania warunków udziału w postępowaniu, o których mowa w art. 22 ust.1 tejże ustawy, Wykonawca zobowiązany jest wykazać Zamawiającemu, iż proponowany inny podwykonawca lub Wykonawca samodzielnie spełnia je w stopniu nie mniejszym niż wymagany w trakcie postępowania o udzielenie zamówienia.
 19. Zamawiający, może żądać od Wykonawcy zmiany lub odsunięcia podwykonawcy lub dalszego podwykonawcy od wykonywania świadczeń w zakresie realizacji przedmiotu umowy, jeżeli sprzęt techniczny, osoby i kwalifikacje, którymi dysponuje podwykonawca lub dalszy podwykonawca, nie dają rękojmi należytego wykonania powierzonych podwykonawcy lub dalszemu podwykonawcy robót budowlanych, dostaw lub usług lub dotrzymania terminów realizacji tych robót. Wykonawca, podwykonawca lub dalszy podwykonawca niezwłocznie usunie na żądanie Zamawiającego podwykonawcę lub dalszego podwykonawcę z terenu budowy, jeżeli działania podwykonawcy lub dalszego podwykonawcy na terenie budowy naruszają postanowienia niniejszej umowy.
 20. Wykonawca, podwykonawca lub dalszy podwykonawca przedłoży wraz z kopią umowy o podwykonawstwo odpis z Krajowego Rejestru Sądowego podwykonawcy lub dalszego podwykonawcy, bądź inny dokument właściwy z uwagi na status prawny podwykonawcy lub dalszego podwykonawcy, potwierdzający, że osoby zawierające umowę w imieniu podwykonawcy lub dalszego podwykonawcy posiadają uprawnienia do jego reprezentacji.
 21. Powierzenie realizacji zadań innemu podwykonawcy lub dalszemu podwykonawcy niż ten, z którym została zawarta zaakceptowana przez Zamawiającego umowa o podwykonawstwo, lub inna istotna zmiana tej umowy, w tym zmiana zakresu zadań określonych tą umową wymaga ponownej akceptacji Zamawiającego w trybie określonym w niniejszym paragrafie.
 22. Do zmian istotnych postanowień umów o podwykonawstwo, stosuje się zasady określone w niniejszym paragrafie.
 23. Do zasad zawierania umów o podwykonawstwo z dalszymi podwykonawcami odpowiednie zastosowanie znajdują postanowienia niniejszej umowy.

§ 3

Termin realizacji

1. Wykonawca zobowiązuje się wykonać roboty budowlane objęte niniejszą umową w terminie **do 31.12.2014 r.** Przekazanie Wykonawcy frontu robót nastąpi w ciągu 3 dni roboczych licząc od dnia zawarcia umowy i zostanie stwierdzone *protokołem przekazania frontu robót*.
2. Wykonanie robót budowlanych, objętych odpowiednio zadaniem I i zadaniem II, zostanie potwierdzone przez Stronę *protokołami odbioru robót budowlanych* (dwa odbiory częściowe). Zamawiający zobowiązuje się dokonać każdego z odbiorów w terminie do 3 dni roboczych licząc od daty pisemnego zgłoszenia gotowości do odbioru przez Wykonawcę. Wraz ze zgłoszeniem gotowości do danego odbioru Wykonawca zobowiązuje się przedłożyć Zamawiającemu kosztorys powykonawczy, o którym mowa w §7 ust.3 umowy.
3. Zamawiający zastrzega sobie prawo udziału we wszystkich odbiorach robót budowlanych realizowanych na podstawie zaakceptowanych przez Zamawiającego umów o podwykonawstwo na roboty budowlane, przez podwykonawców lub dalszych podwykonawców oraz do zgłaszania uwag i zastrzeżeń w przypadku stwierdzenia nieprawidłowości, a także, w konsekwencji do wstrzymania odbioru takich robót. Wykonawca lub odpowiednio podwykonawca zobowiązuje się informować Zamawiającego skutecznie o planowanych terminach odbioru robót budowlanych realizowanych przez podwykonawców lub odpowiednio dalszych podwykonawców, z takim wyprzedzeniem, aby umożliwić Zamawiającemu faktyczny udział w odbiorach.
4. Należyte zrealizowanie całej umowy zostanie potwierdzone *protokołem końcowym*, który będzie stanowił podstawę do dokonania zwrotu części zabezpieczenia należytego wykonania umowy, zgodnie z zasadami przyjętymi w niniejszej umowie.

5. Do dokonywania odbiorów oraz podpisywania protokołów, o których mowa w niniejszej umowie, ze strony Zamawiającego upoważnione są osoby wskazane w §5 ust.1 umowy; ze strony Wykonawcy zaś osoba lub osoby wskazane przez Wykonawcę.
6. Przez *dni robocze* przywołane w niniejszej umowie rozumie się dni od poniedziałku do piątku za wyjątkiem przypadających na nie dni ustawowo wolnych od pracy.

§ 4

1. Umowa niniejsza będzie mogła ulec **zmianie w zakresie terminu wykonania umowy** w przypadku wystąpienia następujących **przeszkód** w jej realizacji:
 - a) w przypadku zaistnienia okoliczności siły wyższej (w rozumieniu przyjętym w orzecznictwie), jeżeli uniemożliwia to prowadzenie robót;
 - b) w przypadku zaistnienia okoliczności leżących po stronie Zamawiającego spowodowanych warunkami organizacyjnymi lub innymi nieprzewidzianymi okolicznościami, przez które należy rozumieć również sytuacje wynikające z wad dokumentacji, w oparciu o którą realizowana jest umowa, jeżeli uniemożliwia to prowadzenie robót;
 - c) w przypadku zaistnienia warunków atmosferycznych uniemożliwiających prawidłowe technologicznie wykonywanie robót budowlanych, z zastrzeżeniem ust. 6 niniejszego paragrafu. Zasadność powołania się na przedmiotową przesłankę będzie każdorazowo oceniana przez Zamawiającego na podstawie powszechnie dostępnej wiedzy budowlanej na temat procesów technologicznych wykonywania robót budowlanych;
 - d) gdy wystąpi konieczność wykonania robót dodatkowych bądź robót zamiennych, bądź konieczność udzielenia zamówień dodatkowych na roboty budowlane, jeżeli wstrzymują one lub opóźniają realizację przedmiotu umowy;
 - e) w przypadku wystąpienia niebezpieczeństwa kolizji z planowanymi lub równolegle prowadzonymi przez inne podmioty inwestycjami w zakresie niezbędnym do uniknięcia lub usunięcia tych kolizji.
2. W sytuacji zaistnienia którejkolwiek z wyżej wskazanych okoliczności (ust. 1 lit. a, b, c, d lub e), termin wykonania robót budowlanych zostanie zawieszony na okres niezbędny do usunięcia lub ustąpienia przeszkody w wykonywaniu robót. Od pierwszego dnia roboczego następującego po dniu usunięcia lub ustąpienia przeszkody bieg terminu realizacji robót budowlanych będzie kontynuowany.
3. Zawieszenie terminu realizacji robót budowlanych będzie wymagało pisemnego potwierdzenia przez Zamawiającego na *protokole zawieszenia* określającym w szczególności datę rozpoczęcia okresu zawieszenia, podpisanym przez Zamawiającego oraz Wykonawcę.
4. Po usunięciu lub ustąpieniu przeszkody, Strony niniejszej umowy sporządzą pisemny aneks do umowy wskazujący okres trwania zawieszenia realizacji robót budowlanych.
5. Wystąpienie przesłanek wskazanych w ust. 1 nie musi oznaczać zawieszenia terminu realizacji robót budowlanych jako całości; przeszkoda może dotyczyć realizacji pojedynczej pozycji lub niektórych pozycji kosztorysu, bądź ich części, co nie wyklucza prowadzenia robót budowlanych w innym zakresie. Niezależnie od zakresu zawieszenia, zapisy ust. 1-4 znajdują odpowiednie zastosowanie.
6. W przypadku zaistnienia warunków atmosferycznych uniemożliwiających prawidłowe technologicznie wykonywanie robót budowlanych utrzymujących się dłużej niż 10 dni licząc od dnia rozpoczęcia okresu zawieszenia (ust.3), Zamawiający może odstąpić (wyłączyć z przedmiotu umowy) od realizacji części robót budowlanych objętych przedmiotem umowy, których wykonanie uzależnione jest od warunków atmosferycznych.
W takiej sytuacji zmniejszenie zakresu przedmiotowego umowy, a tym samym zmniejszenie wysokości wynagrodzenia nastąpi w drodze pisemnego aneksu do umowy. Z tytułu zmniejszenia zakresu przedmiotowego umowy oraz wynagrodzenia, Wykonawcy nie przysługują żadne roszczenia w stosunku do Zamawiającego. Warunkiem dokonania opisanej w zdaniach poprzedzających zmiany umowy jest skuteczne poinformowanie Wykonawcy o zamiarze zawarcia aneksu, tj. przekazanie niniejszej informacji na numer faksu Wykonawcy: lub na adres e-mail Wykonawcy:, z dokładnym opisaniem zakresu umowy objętego zamiarem wyłączenia z realizacji oraz kwoty zmniejszenia wynagrodzenia brutto umowy.
7. W przypadku robót budowlanych objętych zadaniem I, z uwagi na ich finansowanie ze środków inwestycyjnych, Zamawiający zastrzega, iż:
 - a) w sytuacji niezakończenia robót przed dniem 20.01.2015 r. z przyczyn zwinionych przez Wykonawcę, Zamawiający może skorzystać z prawa do odstąpienia od umowy w zakresie zadania I z zachowaniem zasad

NACZELNIK
 Wydziału Księgowości
 Główny Księgowy
 Śląskiego Oddziału Wojewódzkiego
 Narodowego Funduszu Zdrowia w Katowicach
 Jerzy Gładysz

KIEROWNIK
 Działu Inwestycji i Zamówień Publicznych
 Śląskiego Oddziału Wojewódzkiego
 Narodowego Funduszu Zdrowia w Katowicach

RADCA PRAWNY

mgr Teresa Uzdowska

W zastępstwie Kierownika
 Działu Planowania i Analiz Ekonomicznych
 Śląskiego Oddziału Wojewódzkiego
 Narodowego Funduszu Zdrowia w Katowicach
 GŁÓWNY SPECJALISTA
 Działu Planowania i Analiz Ekonomicznych
 Krzysztof Wojcik

określonych w §12 ust.8 umowy oraz do naliczenia Wykonawcy kary umownej w wysokości 5% wynagrodzenia brutto określonego w §7 ust.1 umowy;

- b) w sytuacji niezakończenia robót objętych zadaniem I przed dniem 20.01.2015 r. z przyczyn innych niż wskazane pod lit. a), a wynikających z okoliczności, o których mowa w ust.1 umowy, Strony dokonają inwentaryzacji robót według stanu na dzień 20.01.2015 r. oraz ich protokolarnego odbioru. Protokół odbioru z inwentaryzowanych robót wraz z kosztorysem powykonawczym będzie podstawą do wystawienia przez Wykonawcę faktury VAT. Zapłata za zinventaryzowane i odebrane protokolarnie roboty nastąpi przy odpowiednim zastosowaniu zasad określonych w §8 ust.1 umowy oraz przy uwzględnieniu zasady wyrażonej w §8 ust.2 umowy. Odbiór pozostałych robót objętych zadaniem I oraz zapłata wynagrodzenia należnego Wykonawcy za ww. roboty nastąpi po uzyskaniu przez Zamawiającego środków finansowych na ten cel, nie później jednak niż do dnia 31.03.2015 r.

§5

- Osobami odpowiedzialnymi ze strony Zamawiającego za nadzór nad wykonaniem niniejszej umowy, w tym za bieżące kontrolowanie jej przebiegu są: 1....., tel....., 2....., tel., 3..... tel. Dla skuteczności wystarczy działanie jednej z wyżej wymienionych osób.
- Do przeprowadzenia odbioru i podpisania protokołów, o których mowa w niniejszej umowie, Zamawiający upoważnia osoby wskazane w ust.1. Dla skuteczności wystarczy działanie dwóch osób spośród wskazanych w ust.1.
- Osobami odpowiedzialnymi ze strony Wykonawcy za nadzór nad wykonaniem niniejszej umowy, w tym za bieżące kontrolowanie jej przebiegu oraz upoważnionymi do podpisania protokołów, o których mowa w niniejszej umowie, są: 1., tel., 2., tel. Dla skuteczności wystarczy działanie jednej z wyżej wymienionych osób.
- Wykonawca ustanawia kierownika budowy w osobie:,
 - nr uprawnień budowlanych: z dnia,
 - zaświadczenie i nr wpisu na listę członków samorządu zawodowego:,
 - tel. kontaktowy:

Wykonawca przedłożył Zamawiającemu wszystkie dokumenty wymagane do zgłoszenia robót budowlanych dotyczące kierownika budowy, w tym potwierdzające uprawnienia kierownika budowy oraz wpis na listę członków samorządu zawodowego.

- Zmiana osób lub danych teleadresowych wskazanych w ust. 1, 2, 3 i 4, dla swej skuteczności wymaga jedynie pisemnego oświadczenia złożonego drugiej Stronie umowy.
- W trakcie trwania umowy, a także po jej zakończeniu Wykonawca, jego pracownicy oraz inne osoby lub podmioty, które występują po stronie Wykonawcy przy realizacji niniejszej umowy są zobowiązane do zachowania w tajemnicy wszelkich informacji oraz danych dotyczących Zamawiającego, w tym technicznych, finansowych, handlowych, prawnych i organizacyjnych, medycznych, danych osobowych podstawowych, jak i wrażliwych, uzyskanych w trakcie realizacji umowy niezależnie od form uzyskania tych informacji oraz ich źródła.

§6

- Wykonawca zobowiązuje się strzec mienia znajdującego się w pomieszczeniach lub na terenie objętym robotami budowlanymi oraz zapewnić należyte warunki BHP i przeciwpożarowe. Wykonawca zobowiązuje się do umożliwienia wstępu na teren prowadzonych robót pracownikom organów nadzoru budowlanego oraz upoważnionym przedstawicielom Zamawiającego.
- Wykonawca ponosi odpowiedzialność materialną (finansową) za wszelkie szkody powstałe po stronie Zamawiającego, jego pracowników lub osób trzecich w związku z wykonywanym przedmiotem umowy.
- Zamawiający przed rozpoczęciem przez Wykonawcę robót wskaże Wykonawcy pomieszczenie na potrzeby logistyczne budowy.
- Po zakończeniu robót budowlanych Wykonawca zobowiązany jest uporządkować teren budowy.
- Materiały rozbiórkowe (gruz, odpady) Wykonawca zobowiązuje się wywozić i utylizować na własny koszt, zgodnie z obowiązującymi w tym zakresie przepisami.
- Zamawiający umożliwi Wykonawcy korzystanie z mediów (energia elektryczna, woda i ścieki) w zakresie niezbędnym do realizacji umowy.
- Zamiar rozpoczęcia przez Wykonawcę jakichkolwiek robót związanych z wyłączeniem mediów zasilających budynek lub stanowiących ingerencję w sieć logiczną, wymaga bezwzględnie wcześniejszego uzgodnienia z jedną

HL
Gmiliński
 KIEROWNIK
 Działu Inwestycji i Zamówień Publicznych
 Śląskiego Oddziału Wojewódzkiego
 Narodowego Funduszu Zdrowia w Katowicach

W zespole: *W*
 Kierownik
 Planowania i Analiz
 Śląskiego Oddziału
 Narodowego Funduszu Zdrowia w Katowicach
 Sławomir SPOŁY
 Kierownik Planowania i Analiz

NACZELNIK
 Wydziału Księgowości
 Główny Księgowy
 Śląskiego Oddziału Wojewódzkiego
 Narodowego Funduszu Zdrowia w Katowicach
J
 Jerzy Gladysz

- z osób wskazanych w §5 ust. 1 umowy, tj. co najmniej na 1 dzień roboczy przed planowanym przez Wykonawcę rozpoczęciem ww. robót.
8. Wykonawca zobowiązuje się i oświadcza, iż wszystkie materiały oraz inne elementy użyte do wykonania przedmiotu umowy będą fabrycznie nowe i w pełni wartościowe. Materiały oraz inne elementy użyte do wykonania przedmiotu umowy, a także materiały i narzędzia użyte do wykonania umowy będą spełniały wymogi i normy określone w obowiązujących przepisach, odpowiadały, tam gdzie jest to wymagane, wymogom wyrobów dopuszczonych do obrotu i stosowania w budownictwie, posiadały wymagane certyfikaty, aprobaty techniczne, świadectwa dopuszczeń, deklaracje zgodności, atesty etc. Na żądanie Zamawiającego Wykonawca obowiązany jest niezwłocznie okazać do wglądu wymagane dokumenty.
 9. Zamawiający umożliwi Wykonawcy wykonywanie robót objętych przedmiotem umowy w godz. od 7.00 do 19.00 od poniedziałku do piątku, przy czym wszelkie przebiecia, przejścia, przewiertki, i tym podobne czynności emitujące wzmógłony hałas winny być wykonywane po godz. 16.00. Zamawiający dopuszcza także wykonywanie robót w soboty, pod warunkiem zgłoszenia takiego zamiaru przez Wykonawcę na co najmniej 2 dni przed planowanymi robotami.
W godzinach pracy Śląskiego OW NFZ (od 8.00 do 16.00) zalecane jest wyeliminowanie lub istotne ograniczenie prac realizowanych przy pomocy elektronarzędzi, utrudniających pracę i obsługę petentów Śląskiego OW NFZ (nadmierny hałas i zapylenie).
 10. Informuje się Wykonawcę na potrzeby realizacji niniejszej umowy, iż budynek przy ul. Czartoryskiego 28 w Częstochowie podlega ochronie fizycznej w dni robocze w godz. od 7.00 do 19.00, zaś monitoringowi elektronicznemu w godz. od 19.00 do 7.00 oraz w dni wolne od pracy (soboty oraz dni wolne ustawowo). Wykonawca zobowiązuje się uwzględnić niniejsze w trakcie wykonywania umowy.

§7

Wynagrodzenie umowy

1. Wynagrodzenie z tytułu niniejszej umowy wynosi złotych brutto (słownie:złotych brutto), zł netto, zgodnie ze szczegółowym kosztorysem ofertowym stanowiącym załącznik nr 2 do umowy, z zastrzeżeniem postanowień §1a umowy. Niniejsze wynagrodzenie jest wynagrodzeniem kosztorysowym i odpowiada cenie oferty Wykonawcy złożonej w zamówieniu nr 33/pn/2014.
2. Kwota brutto, o której mowa w ust. 1, zawiera wszelkie koszty niezbędne do wykonania umowy, w tym koszty materiałów, urządzeń, robocizny oraz wszelkie inne koszty, a także należne opłaty i podatki związane z realizacją umowy.
3. Zakończenie realizacji całej umowy zostanie potwierdzone przez Strony *protokołem końcowym*, który winien stwierdzać należyte wykonanie umowy. Podstawą dla podpisania *protokołu końcowego* będą *protokoły odbioru robót budowlanych*, o których mowa w §3 ust.2 umowy oraz dostarczone przez Wykonawcę kosztorysy powykonawcze stanowiące wyciąg ze szczegółowego kosztorysu ofertowego, uwzględniające zmiany wprowadzone zgodnie z umową.
4. W przypadku ustawowego zwiększenia stawki podatku VAT w okresie realizacji niniejszej umowy, ceny netto ujęte w szczegółowym kosztorysie ofertowym, o którym mowa powyżej, winny zostać odpowiednio obniżone przez Wykonawcę, tak, aby po uwzględnieniu wyższej stawki podatku VAT wprowadzonej na skutek zmiany, w sumie wysokość wynagrodzenia brutto nie przekroczyła ceny brutto oferty złożonej przez Wykonawcę w zamówieniu nr 33/pn/2014.

W przypadku ustawowego zmniejszenia stawki podatku VAT w okresie realizacji umowy, do ceny netto, o której mowa w ust.1 zostanie doliczony podatek VAT w wysokości obowiązującej na skutek zmniejszenia stawki.

Zmiana stawki podatku VAT wraz z jej konsekwencjami zostanie wprowadzona do umowy w formie pisemnej, w drodze aneksu do umowy, ze wskazaniem dnia wejścia w życie zmiany stawki podatku VAT.

NACZELNIK
 Wydziału Księgowości
 Główny Księgowy
 Śląskiego Oddziału Wojewódzkiego
 Narodowego Funduszu Zdrowia w Katowicach
 Jędrzej Gładysz

§8

Warunki i terminy płatności

1. Zapłata z tytułu zrealizowania niniejszej umowy nastąpi z dołu w oparciu o dwie faktury VAT (osobna dla zadania I i osobna dla zadania II), w formie polecenia przelewu na rachunek bankowy Wykonawcy podany na fakturze VAT, w terminie do 21 dni licząc od daty dostarczenia prawidłowo wystawionej faktury VAT do siedziby Śląskiego OW NFZ w Katowicach. Podstawą zapłaty danej faktury VAT będzie *protokół odbioru robót budowlanych* wraz z kosztorysem powykonawczym (§7 ust.3 umowy), z zastrzeżeniem wymogów ust.8 niniejszego paragrafu.
2. Wykonawca zobowiązuje się do wystawienia i dostarczenia każdej z faktur VAT w terminie zgodnym z obowiązującymi przepisami prawa; w przypadku faktury VAT za roboty objęte zadaniem I - najpóźniej w dniu 22.01.2015 r. W przypadku wystawienia i dostarczenia Zamawiającemu faktury VAT za zadanie I po terminie wskazanym w zdaniu poprzedzającym, Zamawiający może skorzystać z prawa do odstąpienia od umowy w zakresie zadania I z zachowaniem zasad określonych w §12 ust.8 umowy oraz do naliczenia Wykonawcy kary umownej w wysokości 5% wynagrodzenia brutto określonego w §7 ust.1 umowy, z zastrzeżeniem sytuacji, o której mowa w §4 ust.7 lit.b) umowy.
3. Za datę dokonania płatności wynagrodzenia uznaje się dzień obciążenia rachunku Zamawiającego.
4. Zamawiający zapłaci Wykonawcy odsetki ustawowe za opóźnienie w zapłacie wynagrodzenia, liczone od dnia następnego po dniu, w którym zapłata miała być dokonana, po otrzymaniu pisemnego wezwania do zapłaty.
5. Przeniesienie wierzytelności wynikających z niniejszej umowy przez Wykonawcę na osobę trzecią, wymaga pisemnej zgody Zamawiającego, pod rygorem nieważności.
6. Suma faktur VAT wystawionych z tytułu realizacji niniejszej umowy nie może przekroczyć wynagrodzenia całkowitego brutto umowy określonego w §7 ust.1 umowy.
7. Na fakturze VAT należy umieścić następujące dane nabywcy: Narodowy Fundusz Zdrowia z siedzibą w Warszawie ul. Grójecka 186, 02-390 Warszawa, NIP: 1070001057. Odbiorcą faktur VAT jest Śląski Oddział Wojewódzki NFZ z siedzibą w Katowicach, ul. Kossutha 13, 40-844 Katowice.
8. Podstawą wypłaty należnego Wykonawcy wynagrodzenia będzie wystawiona przez Wykonawcę faktura VAT (odpowiednio za zadanie I i zadanie II) oraz:
 - a) protokół odbioru robót budowlanych, w którym będą wyszczególnione elementy robót budowlanych wykonane przez podwykonawców i dalszych podwykonawców,
 - b) sporządzone nie wcześniej niż 5 dni przed upływem terminu płatności oświadczenia podwykonawców i dalszych podwykonawców o nie zaleganiu z płatnościami wobec nich przez Wykonawcę lub przez podwykonawców,
 - c) oświadczenia podwykonawców i dalszych podwykonawców o pełnym zafakturowaniu przez nich lub pełnym objęciu wystawionymi przez nich rachunkami zakresu robót wykonanych zgodnie z umowami o podwykonawstwo oraz o pełnym rozliczeniu tych robót do wysokości objętej płatnością końcową.
9. Jeżeli Wykonawca nie przedstawi wraz z fakturą VAT dokumentów, o których mowa w ust. 8, Zamawiający jest uprawniony do wstrzymania wypłaty należnego Wykonawcy wynagrodzenia do czasu przedłożenia przez Wykonawcę stosownych dokumentów. Wstrzymanie przez Zamawiającego zapłaty do czasu wypełnienia przez Wykonawcę wymagań, o których mowa w ust.8, nie skutkuje niedotrzymaniem przez Zamawiającego terminu płatności i nie uprawnia Wykonawcy do żądania odsetek.
10. Zamawiający jest uprawniony do żądania i uzyskania od Wykonawcy niezwłocznie wyjaśnień w przypadku wątpliwości dotyczących dokumentów składanych wraz z wnioskami o płatność.

§9

Płatności na rzecz podwykonawców

1. W przypadku powierzenia przez Wykonawcę realizacji części umowy podwykonawcy lub dalszemu podwykonawcy, Wykonawca odpowiedzialny jest za zapłatę wynagrodzenia należnego podwykonawcy lub dalszemu podwykonawcy, z zachowaniem terminów płatności określonych w umowie z podwykonawcą, przy uwzględnieniu postanowień §2 ust.13 umowy.
2. Jeżeli w terminie określonym w zaakceptowanej przez Zamawiającego umowie o podwykonawstwo, Wykonawca, Podwykonawca lub dalszy Podwykonawca nie zapłaci wymagalnego wynagrodzenia przysługującego

- Podwykonawcy lub dalszemu Podwykonawcy, Podwykonawca lub dalszy Podwykonawca może zwrócić się z żądaniem zapłaty należnego wynagrodzenia bezpośrednio do Zamawiającego.
3. Zamawiający niezwłocznie po zgłoszeniu żądania dokonania płatności bezpośredniej zawiadomi Wykonawcę o żądaniu Podwykonawcy lub dalszego Podwykonawcy oraz wezwie Wykonawcę do zgłoszenia pisemnych uwag dotyczących zasadności bezpośredniej zapłaty wynagrodzenia Podwykonawcy lub dalszemu Podwykonawcy, wyznaczając mu w tym celu termin nie krótszy niż 7 dni od dnia otrzymania przez Wykonawcę wezwania.
 4. W przypadku zgłoszenia przez Wykonawcę w terminie określonym w ust. 3 uwag podważających zasadność bezpośredniej zapłaty, Zamawiający może:
 - a) nie dokonać bezpośredniej zapłaty wynagrodzenia Podwykonawcy, jeżeli Wykonawca wykaże niezasadność takiej zapłaty lub
 - b) złożyć do depozytu sądowego kwotę potrzebną na pokrycie wynagrodzenia Podwykonawcy lub dalszego Podwykonawcy w przypadku zaistnienia zasadniczej wątpliwości co do wysokości kwoty należnej zapłaty lub podmiotu, któremu płatność się należy,
 - c) dokonać bezpośredniej zapłaty wynagrodzenia Podwykonawcy lub dalszemu Podwykonawcy, jeżeli Podwykonawca lub dalszy Podwykonawca wykaże zasadność takiej zapłaty.
 5. Zamawiający jest zobowiązany zapłacić Podwykonawcy lub dalszemu Podwykonawcy należne wynagrodzenie, będące przedmiotem żądania, o którym mowa w ust. 2, jeżeli Podwykonawca lub dalszy Podwykonawca udokumentuje jego zasadność fakturą VAT lub rachunkiem oraz dokumentami potwierdzającymi wykonanie i odbiór robót, a Wykonawca nie złoży w trybie określonym w ust. 3 uwag, o których mowa w ust. 7, wykazujących niezasadność bezpośredniej zapłaty. Bezpośrednia zapłata obejmuje wyłącznie należne wynagrodzenie, bez odsetek należnych Podwykonawcy lub dalszemu Podwykonawcy z tytułu uchybienia terminowi zapłaty.
 6. Równowartość kwoty zapłaconej Podwykonawcy lub dalszemu Podwykonawcy, bądź skierowanej do depozytu sądowego, Zamawiający potrąca z wynagrodzenia należnego Wykonawcy.
 7. Wykonawca przekazuje Zamawiającemu pisemne uwagi, o których mowa w ust. 5, zawierające szczegółowe uzasadnienie zajętogo stanowiska co do zakresu i charakteru robót budowlanych, dostaw i usług realizowanych przez Podwykonawcę lub dalszego Podwykonawcę, prawidłowości ich wykonania, oraz co do wypełnienia przez Podwykonawcę lub dalszego Podwykonawcę postanowień Umowy o podwykonawstwo w zakresie mającym wpływ na wymagalność roszczenia Podwykonawcy lub dalszego Podwykonawcy, a także co do innych okoliczności mających wpływ na tę wymagalność.
 8. Zamawiający jest uprawniony do odstąpienia od dokonania bezpośredniej płatności na rzecz Podwykonawcy lub dalszego Podwykonawcy i do wypłaty Wykonawcy należnego wynagrodzenia, jeżeli Wykonawca zgłosi uwagi, o których mowa w ust.7 i wykaże niezasadność takiej płatności, lub jeżeli Wykonawca nie zgłosi uwag, o których mowa w ust.7, a Podwykonawca lub dalszy Podwykonawca nie wykażą zasadności takiej płatności.
 9. Zamawiający może dokonać bezpośredniej płatności na rzecz Podwykonawcy lub dalszego Podwykonawcy, jeżeli Wykonawca zgłosi uwagi, o których mowa w ust.7 i potwierdzi zasadność takiej płatności, lub jeżeli Wykonawca nie zgłosi uwag, o których mowa w ust.7, a Podwykonawca lub dalszy Podwykonawca wykażą zasadność takiej płatności.
 10. Podstawą płatności bezpośredniej dokonywanej przez Zamawiającego na rzecz Podwykonawcy lub dalszego Podwykonawcy będzie kopia faktury VAT lub rachunku Podwykonawcy lub dalszego Podwykonawcy, potwierdzona za zgodność z oryginałem przez Wykonawcę lub Podwykonawcę, przedstawiona Zamawiającemu wraz z potwierdzoną za zgodność z oryginałem kopią protokołu odbioru przez Wykonawcę lub Podwykonawcę robót budowlanych, lub potwierdzeniem odbioru dostaw lub usług.
 11. Bezpośrednia płatność dokonywana przez Zamawiającego na rzecz Podwykonawcy lub dalszego Podwykonawcy będzie obejmować wyłącznie należne Podwykonawcy lub dalszemu Podwykonawcy wynagrodzenie, bez odsetek należnych Podwykonawcy lub dalszemu Podwykonawcy z tytułu opóźnienia w zapłacie należnego wynagrodzenia przez Wykonawcę lub Podwykonawcę i będzie dotyczyć wyłącznie należności powstałych po zaakceptowaniu przez Zamawiającego umowy o podwykonawstwo robót budowlanych lub umowy o podwykonawstwo w zakresie dostaw lub usług.
 12. Dokonanie bezpośredniej płatności na rzecz Podwykonawcy lub dalszego Podwykonawcy lub ważne złożenie kwoty potrzebnej na pokrycie wynagrodzenia z tytułu bezpośredniej płatności do depozytu sądowego, skutkuje umorzeniem wierzytelności przysługującej Wykonawcy od Zamawiającego z tytułu wynagrodzenia do wysokości kwoty odpowiadającej dokonanej płatności.

13. Zamawiający dokona bezpośredniej płatności na rzecz podwykonawcy lub dalszego podwykonawcy w terminie 30 dni od dnia pisemnego potwierdzenia podwykonawcy lub dalszemu podwykonawcy przez Zamawiającego uznania płatności bezpośredniej za uzasadnioną.
14. Zamawiający może złożyć do depozytu sądowego kwotę potrzebną na pokrycie wynagrodzenia podwykonawcy lub dalszego podwykonawcy w przypadku zasadniczych wątpliwości co do wysokości należnej zapłaty lub co do podmiotu, któremu płatność należy się, co uznaje się za równoznaczne z wykonaniem w zakresie objętym zdeponowaną kwotą zobowiązania Zamawiającego względem Wykonawcy.
15. Odpowiedzialność Zamawiającego wobec podwykonawcy lub dalszego podwykonawcy z tytułu płatności bezpośrednich za wykonanie robót budowlanych jest ograniczona wyłącznie do wysokości kwoty należności za wykonanie tych robót budowlanych, wynikającej z niniejszej umowy. W przypadku różnic w cenach jednostkowych za wykonane roboty pomiędzy cenami jednostkowymi określonymi umową o podwykonawstwo a cenami jednostkowymi określonymi niniejszą umową, Zamawiający uzna i wypłaci podwykonawcy lub dalszemu podwykonawcy na podstawie wystawionej przez niego faktury VAT lub rachunku wyłącznie kwotę należną na podstawie cen jednostkowych określonych niniejszą umową.
16. Konieczność wielokrotnego dokonywania bezpośredniej zapłaty podwykonawcy lub dalszemu podwykonawcy lub konieczność dokonania bezpośrednich zapłat na sumę większą niż 5% wartości umowy może stanowić podstawę do odstąpienia od umowy w sprawie zamówienia publicznego przez Zamawiającego.
17. Przepisy art. 143a-143d ustawy Prawo zamówień publicznych nie naruszają praw i obowiązków Zamawiającego, Wykonawcy, podwykonawcy i dalszego podwykonawcy wynikających z przepisów art. 647¹ ustawy z dnia 23 kwietnia 1964 r. - Kodeks cywilny.

§10

Zabezpieczenie należytego wykonania umowy

1. Wykonawca wniósł zabezpieczenie należytego wykonania umowy w wysokości zł, co stanowi 5 % wynagrodzenia całkowitego brutto niniejszej umowy.
Zabezpieczenie zostało wniesione w formie:
2. W trakcie realizacji umowy Wykonawca może dokonać zmiany formy zabezpieczenia na jedną lub kilka form, o których mowa w art. 148 ust. 1 ustawy Prawo zamówień publicznych. Zmiana formy zabezpieczenia musi zostać dokonana z zachowaniem ciągłości zabezpieczenia i bez zmniejszania jego wysokości. O zamiarze dokonania zmiany formy zabezpieczenia Wykonawca obowiązany jest poinformować Zamawiającego z odpowiednim wyprzedzeniem. Zmiana formy zabezpieczenia zostanie wprowadzona i potwierdzona stosownym aneksem do umowy.
3. Zwrot i rozliczenie zabezpieczenia dokonane zostaną zgodnie z art. 151 ustawy Prawo zamówień publicznych. Zamawiającemu przysługuje 30-dniowy termin na zwrot do 70% zabezpieczenia licząc od dnia podpisania *protokołu końcowego*. Pozostałą część zabezpieczenia (do 30%) Zamawiający obowiązany jest zwrócić Wykonawcy nie później niż w 15 dniu po upływie okresu rękojmi za wady.
4. W okresach przysługujących Zamawiającemu na zwrot zabezpieczenia (jego części), Zamawiający nie może zostać pozbawiony możliwości wystąpienia z roszczeniem z tytułu zabezpieczenia należytego wykonania umowy, jeżeli zdarzenie uzasadniające roszczenie wystąpiło w okresie ważności zabezpieczenia.

Gwarancja i rękojmią za wady

§ 11

1. Wykonawca jest odpowiedzialny względem Zamawiającego za przygotowanie i wykonanie całości robót będących przedmiotem umowy.
2. Wykonawca udziela gwarancji oraz rękojmi za wady przedmiotu umowy. Okres gwarancji i rękojmi za wady rozpoczyna się od dnia podpisania danego *protokołu odbioru robót budowlanych*, kończy zaś wraz z upływem 36 miesięcy licząc od dnia podpisania *protokołu końcowego*.
3. Wykonawca zobowiązuje się do bezpłatnego usunięcia w ramach udzielonej gwarancji wad fizycznych (naprawa) lub do bezpłatnego dostarczenia rzeczy wolnych od wad (wymiana), jeżeli wady ujawnią się w okresie udzielonej gwarancji. Termin konkretnej naprawy lub wymiany wynosi do 14 dni licząc od dnia zgłoszenia przez Zamawiającego.
4. Wszelkie koszty związane z wymianą lub naprawą (w szczególności koszty robocizny i części), w tym z ewentualnym transportem, instalacją ponosi Wykonawca.

KIEROWNIK

Dział: Inwestycji i Zamówień Publicznych
Śląskiego Oddziału Wojewódzkiego
Narodowego Funduszu Zdrowia w Katowicach

RADCA PRAWNY

mgr Teresa Jzidowska

W zastępstwie Kierownika
Działu Planowania i Analiz Ekonomicznych
Śląskiego Oddziału Wojewódzkiego
Narodowego Funduszu Zdrowia w Katowicach
GŁÓWNY SPECJALISTA
Działu Planowania i Analiz Ekonomicznych
Krzysztof Własiak

NACZELNIK

Wydział Regionalności

Główny Księgowy

Śląskiego Oddziału Wojewódzkiego

Narodowego Funduszu Zdrowia w Katowicach

Teresa Gładysz

5. Wykonawca zobowiązuje się wydać Zamawiającemu najpóźniej w dniu podpisania danego *protokołu odbioru robót budowlanych* wszelkie dokumenty gwarancyjne dotyczące przedmiotu umowy. Warunki gwarancji opisane w dokumentach gwarancyjnych nie mogą być sprzeczne z warunkami gwarancji wynikającymi z niniejszej umowy. W przypadku zaistnienia takiej sytuacji, Strony związane są postanowieniami niniejszej umowy.
6. Wykonawca jest odpowiedzialny z tytułu rękojmi za wady fizyczne przedmiotu umowy stwierdzone w trakcie odbioru oraz za wady powstałe po odbiorze w okresie rękojmi za wady.
7. W przypadku wykrycia wady, o której mowa w ust.6, Zamawiający zawiadomi o niniejszym pisemnie Wykonawcę w terminie do 2 dni roboczych licząc od daty ujawnienia wady, informując jednocześnie Wykonawcę o miejscu i terminie oględzin.
8. Zamawiający sporządzi *protokół z oględzin*, w którym stwierdzi istnienie wady oraz wskaże Wykonawcy termin przeznaczony na jej usunięcie. Protokół z oględzin winien zostać podpisany przez obie Strony. Usunięcie wad zostanie stwierdzone przez Strony protokolarnie.
9. W razie stwierdzenia w toku czynności odbioru lub w okresie rękojmi za wady, wad przedmiotu umowy, Zamawiającemu przysługują następujące uprawnienia, przy zachowaniu zasad opisanych w ust. 7-8:
 - a) jeżeli wady nadają się do usunięcia, a zostały ujawnione w okresie rękojmi za wady, Wykonawca usunie je w ciągu 7 dni licząc od dnia zawiadomienia przez Zamawiającego, chyba, że Zamawiający wyznaczy Wykonawcy inny termin do ich usunięcia;
 - b) jeżeli wady zostaną ujawnione w toku czynności odbiorowych i nadają się do usunięcia, Zamawiający może odmówić dokonania odbioru do czasu usunięcia stwierdzonych wad, wyznaczając jednocześnie termin do ich usunięcia;
 - c) jeżeli wady nie nadają się do usunięcia:
 - Zamawiający może odpowiednio obniżyć wynagrodzenie - jeżeli stwierdzone wady nie uniemożliwiają użytkowania przedmiotu odbioru zgodnie z przeznaczeniem;
 - Zamawiający może odstąpić od umowy z zachowaniem zasad określonych w §12 ust.8 umowy lub zażądać wykonania przedmiotu umowy po raz drugi wyznaczając w tym celu odpowiedni termin - jeżeli stwierdzone wady uniemożliwiają użytkowanie przedmiotu odbioru zgodnie z przeznaczeniem.
10. Zobowiązania z tytułu gwarancji i rękojmi za wady zobowiązuje się realizować Wykonawca.
11. Wszelkie zgłoszenia (zawiadomienia) w ramach uprawnień gwarancyjnych Zamawiającego bądź z tytułu rękojmi za wady wynikających z niniejszej umowy mogą być skutecznie przekazane przez Zamawiającego za pośrednictwem faksu na numer: lub poczty elektronicznej na adres e-mail: Fakt otrzymania zgłoszenia Wykonawca obowiązany jest natychmiast potwierdzić za pośrednictwem faksu na numer Zamawiającego: lub poczty elektronicznej na adres e-mail Zamawiającego: O każdej zmianie numeru faksu lub adresu poczty elektronicznej Wykonawca jest zobowiązany niezwłocznie poinformować Zamawiającego na piśmie lub faksem lub elektronicznie.

§ 12

Kary umowne

1. W przypadku niewykonania lub nienależytego wykonania umowy, Wykonawca zobowiązuje się zapłacić Zamawiającemu następującą karę umowną:
 - a) w wysokości **5%** wynagrodzenia brutto określonego w §7 ust.1 umowy, jeżeli Zamawiający odstąpi od umowy z przyczyn zwinionych przez Wykonawcę. Za przyczyny uzasadniające odstąpienie rozumieć należy rażące naruszenie postanowień umowy przez Wykonawcę; za rażące naruszenie postanowień umowy w szczególności może zostać uznana konieczność wielokrotnego, tj. więcej niż jednorazowego dokonania bezpośredniej zapłaty podwykonawcy lub dalszemu podwykonawcy przez Zamawiającego lub konieczność dokonania takiej zapłaty przez Zamawiającego na sumę większą niż **5%** wynagrodzenia całkowitego brutto określonego w §7 ust.1 umowy.
Kara umowna nie przysługuje, jeżeli odstąpienie od Umowy nastąpi z przyczyn, o których mowa w art. 145 ustawy Prawo zamówień publicznych.
 - b) w wysokości **100,00 złotych** za każdy dzień opóźnienia w stosunku do terminu wynikającego z §3 ust. 1 zd.1 umowy; w przypadku zadania I, gdy opóźnienie przekroczy 20 dni Zamawiający zastrzega sobie prawo odstąpienia od umowy oraz naliczenia dodatkowo kary umownej określonej w ust. 1 lit.a. Kara umowna nie przysługuje w sytuacji opisanej w §4 ust.7 lit.b) umowy.
 - c) w wysokości **100,00 złotych** za każdy dzień opóźnienia w usunięciu wady w stosunku do terminu określonego na podstawie niniejszej umowy na usunięcie wady;

- d) w wysokości **300,00 zł** – za każdy przypadek braku zapłaty lub nieterminowej zapłaty wynagrodzenia należnego podwykonawcom lub dalszym podwykonawcom;
 - e) w wysokości **200,00 zł** – za każdy przypadek nieprzedłożenia do zaakceptowania projektu umowy o podwykonawstwo, której przedmiotem są roboty budowlane, lub projektu jej zmiany;
 - f) w wysokości **200,00 zł** – za każdy przypadek nieprzedłożenia poświadczonej za zgodność z oryginałem kopii umowy o podwykonawstwo lub jej zmiany;
 - g) w wysokości **200,00 zł** – za każdy przypadek braku zmiany umowy o podwykonawstwo w zakresie terminu zapłaty (§2 ust.11) wymaganej przez Zamawiającego;
 - h) w wysokości **500,00 zł** – za każdy przypadek dopuszczenia do wykonywania robót budowlanych objętych przedmiotem umowy innego podmiotu niż Wykonawca lub zaakceptowany przez Zamawiającego podwykonawca skierowany do ich wykonania zgodnie z zasadami określonymi umową.
2. Limit kar umownych, jakich Zamawiający może żądać od Wykonawcy z wszystkich tytułów przewidzianych w ust.1 lit. b-h, wynosi 5% wynagrodzenia brutto, o którym mowa w §7 ust.1. W przypadku, gdy wysokość naliczonych kar umownych osiągnie 5% wynagrodzenia brutto, o którym mowa w §7 ust.1, zamawiający jest uprawniony do odstąpienia od umowy oraz naliczenia dodatkowo kary umownej w wysokości określonej w ust. 1 lit a.
 3. Termin zapłaty kary umownej wynosi 14 dni od dnia skutecznego doręczenia Stronie wezwania do zapłaty. W razie opóźnienia z zapłatą kary umownej Strona uprawniona do otrzymania kary umownej może żądać odsetek ustawowych za każdy dzień opóźnienia.
 4. Zapłata kary przez Wykonawcę lub potrącenie przez Zamawiającego kwoty kary z płatności należnej Wykonawcy nie zwalnia Wykonawcy z obowiązku ukończenia robót lub jakichkolwiek innych zobowiązań wynikających z umowy.
 5. W sytuacjach opisanych w ust.1 lit. e,f,g, Zamawiający nalicza karę umowną oraz wyznacza Wykonawcy dodatkowy termin do przedłożenia wymaganych dokumentów lub do dokonania wymaganej zmiany. W przypadku nieprzedłożenia dokumentów lub niedokonania zmiany w wyznaczonym terminie Zamawiający po raz kolejny nalicza kary umowne zgodnie z ust.1 lit. e,f,g.
 6. W przypadku dopuszczenia do wykonywania robót budowlanych objętych przedmiotem umowy innego podmiotu niż Wykonawca lub zaakceptowany przez Zamawiającego podwykonawca skierowany do ich wykonania zgodnie z zasadami określonymi umową, Zamawiający nalicza karę umowną zgodnie z ust.1 lit. h oraz wzywa Wykonawcę do usunięcia takiego podmiotu w wyznaczonym terminie. W przypadku nieusunięcia w tym terminie Zamawiający nalicza ponownie karę umowną zgodnie z ust.1 lit. h oraz ponownie wzywa Wykonawcę do usunięcia.
 7. Zamawiającemu przysługuje prawo dochodzenia odszkodowania uzupełniającego, w przypadku, gdy zastrzeżona kara umowna nie pokrywa zaistniałej szkody.
 8. Odstąpienie od umowy, o którym mowa w niniejszej umowie, winno nastąpić w terminie do 14 dni licząc od dnia powzięcia wiadomości o okolicznościach uzasadniających odstąpienie, poprzez pisemne oświadczenie złożone drugiej Stronie umowy. Zamawiający zachowuje w tym przypadku prawo do roszczeń z tytułu rękojmi i gwarancji do prac dotychczas wykonanych.

§ 13

Postanowienia końcowe

1. Umowa niniejsza została zawarta w wyniku udzielenia zamówienia publicznego w trybie przetargu nieograniczonego, zgodnie z ustawą z dnia 29 stycznia 2004 r. Prawo zamówień publicznych.
2. Każdorazowa zmiana postanowień niniejszej umowy wymagać będzie formy pisemnej pod rygorem nieważności.
3. W sprawach nie uregulowanych w niniejszej umowie stosuje się przepisy Prawa zamówień publicznych oraz Kodeksu cywilnego.
4. Sprawy sporne będą rozpatrywane przez Sąd właściwy dla siedziby Zamawiającego (Katowice).
5. Umowę niniejszą sporządzono w trzech jednobrzmiących egzemplarzach, z czego jeden egzemplarz otrzymuje Wykonawca, dwa egzemplarze otrzymuje Zamawiający.

ZAMAWIAJĄCY

WYKONAWCA

NACZELNIK
Wydziału Eksploatacji
Główny Księgowy
Śląskiego Oddziału Wojewódzkiego
Wzrostowego Funduszu Zdrowia w Katowicach
Jerzy Gładysz

W zastępstwie Kierownika
Działu Planowania i Analiz Ekonomicznych
Śląskiego Oddziału Wojewódzkiego
Wzrostowego Funduszu Zdrowia w Katowicach
GŁÓWNY SPECJALISTA
Działu Planowania i Analiz Ekonomicznych

RADA PRAWNICZA

**O Ś W I A D C Z E N I E
O BRAKU PODSTAW DO WYKLUCZENIA**

**Oświadczam, iż
nie zachodzą w stosunku do nas powody wykluczenia z postępowania
o udzielenie zamówienia publicznego, o których mowa w art. 24 ust. 1 ustawy
z dnia 29.01.2004 r. Prawo zamówień publicznych.**

Imię i nazwisko uprawnionego przedstawiciela Wykonawcy:

Data

podpis

RADCA PRAWNY

mgr Telesa Uzdrowska

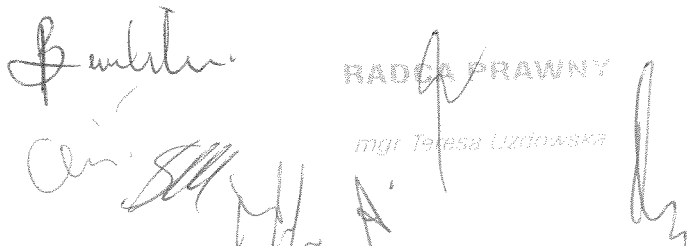

Lista podmiotów należących do tej samej grupy kapitałowej, o której mowa w art. 24 ust. 2 pkt 5 pzp, albo informacja o tym, że Wykonawca nie należy do grupy kapitałowej

Oświadczam, iż nie należę / należę* do tej samej grupy kapitałowej, o której mowa w art. 24 ust. 2 pkt 5 ustawy Prawo zamówień publicznych.

**niepotrzebne skreślić*

Jeżeli Wykonawca powyżej oświadczył, iż należy do grupy kapitałowej, przedstawia listę podmiotów należących do tej samej grupy kapitałowej, o której mowa w art. 24 ust. 2 pkt 5 ustawy Prawo zamówień publicznych:

1.
2.
3.
4.
5.
-

Przez grupę kapitałową – zgodnie z art. 4 pkt 14 ustawy z dnia 16.02.2007 r. o ochronie konkurencji i konsumentów (Dz.U. Nr 50, poz. 331 z zm.) – należy rozumieć wszystkich przedsiębiorców, którzy są kontrolowani w sposób bezpośredni lub pośredni przez jednego przedsiębiorcę, w tym również tego przedsiębiorcę.

Imię i nazwisko uprawnionego przedstawiciela Wykonawcy:

..... ,

Data

podpis

B. Milecki
Jan



RADCA PRAWNY

mgr Teresa Uzdrówka

[Signature]

**TEKST ROZPORZĄDZENIA MINISTRA ROZWOJU REGIONALNEGO I BUDOWNICTWA
Z DNIA 13.07.2001 r. W SPRAWIE METOD KOSZTORYSOWANIA OBIEKTÓW I ROBÓT
BUDOWLANYCH (Dz.U. Nr 80, poz. 867) ***

**źródło: System Informacji Prawnej LEX*

RADCA PRAWNY

mgr Jędrusa Uzdowska



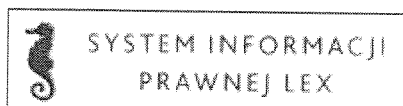

Wydruk z 2014.09.22

Dz.U.2001.80.867 - Metody kosztorysowania obiektów i robót budowlanych.

Wersja 2001.10.02 do ...

Dz.U.2001.80.867

**ROZPORZĄDZENIE
MINISTRA ROZWOJU REGIONALNEGO I BUDOWNICTWA**

z dnia 13 lipca 2001 r.

w sprawie metod kosztorysowania obiektów i robót budowlanych.

(Dz. U. z dnia 2 sierpnia 2001 r.)

Na podstawie art. 12 ust. 2 ustawy z dnia 26 lutego 1982 r. o cenach (Dz. U. z 1988 r. Nr 27, poz. 195, z 1990 r. Nr 34, poz. 198, z 1991 r. Nr 100, poz. 442, z 1993 r. Nr 11, poz. 50, z 1994 r. Nr 111, poz. 536, z 1996 r. Nr 106, poz. 496, z 1997 r. Nr 54, poz. 348 i Nr 160, poz. 1085, z 1998 r. Nr 106, poz. 668 oraz z 2000 r. Nr 12, poz. 136, Nr 62, poz. 718, Nr 73, poz. 852 i Nr 120, poz. 1268) zarządza się, co następuje:

§ 1. 1. Rozporządzenie określa jednolite dla wszystkich jednostek gospodarczych metody kosztorysowania obiektów i robót budowlanych, w tym rodzaje kosztorysów i podstawy ich sporządzania.

2. Rozporządzenie stosuje się do kosztorysów stanowiących kalkulację cen na obiekty i roboty budowlane, opracowywanych przez wykonawców robót na żądanie zamawiającego.

3. Rozporządzenia nie stosuje się przy sporządzaniu kosztorysów:

- 1) opracowywanych na etapach poprzedzających opracowanie dokumentacji projektowej,
- 2) dotyczących obiektów i robót wykonywanych w ramach eksportu budownictwa,
- 3) dotyczących obiektów i robót wykonywanych na podstawie umów międzynarodowych.

§ 2. Użyte w rozporządzeniu określenia oznaczają:

1) katalogi - publikacje zawierające jednostkowe nakłady rzeczowe,

2) jednostkowe nakłady rzeczowe - nakłady rzeczowe czynników produkcji: robocizny (n_r), materiałów (n_m) oraz pracy sprzętu i środków transportu technologicznego (n_s), ujęte w katalogach lub ustalone na podstawie analizy indywidualnej,

3) dokumentacja projektowa - wymagany odrębnymi przepisami projekt budowlany wraz z opisami i rysunkami niezbędnymi do realizacji robót, w razie potrzeby uzupełniony szczegółowymi projektami, lub opis zawierający określenie rodzaju, zakresu i standardu wykonania robót, wynikający z inwentaryzacji lub protokołu typowania robót,

4) specyfikacja techniczna wykonania i odbioru robót budowlanych - opracowanie zawierające zbiory wymagań w zakresie sposobu wykonania robót budowlanych, obejmujące w szczególności wymagania w zakresie właściwości materiałów, wymagania dotyczące sposobu wykonania i oceny prawidłowości wykonania poszczególnych robót, określenie zakresu prac, które powinny być ujęte w cenach poszczególnych pozycji przedmiaru, wskazanie podstaw określających zasady przedmiarowania, a w przypadku braku podstaw - opis zasad przedmiarowania,

5) założenia wyjściowe do kosztorysowania - ustalone przez zamawiającego dane techniczne, technologiczne i organizacyjne nieokreślone w dokumentacji projektowej i specyfikacji technicznej wykonania i odbioru robót budowlanych, a mające wpływ na wysokość ceny kosztorysowej, oraz ustalone przez zamawiającego wymagania dotyczące metod i podstaw opracowania kosztorysu, w szczególności w zakresie formuły kalkulacyjnej

oraz podstaw ustalania cen jednostkowych lub jednostkowych nakładów rzeczowych i podstaw cenowych,

6) dane wyjściowe do kosztorysowania - uzgodnione, w formie protokołu, między wykonawcą i zamawiającym dane techniczne, technologiczne i organizacyjne oraz inne niezbędne do kalkulacji kosztorysowej ustalenia dotyczące metody kalkulacji, formuły kalkulacyjnej oraz podstaw ustalania cen jednostkowych lub jednostkowych nakładów rzeczowych i podstaw cenowych,

7) przedmiar robót - opracowanie obejmujące zestawienie planowanych robót w kolejności technologicznej ich wykonania, obliczenie i podanie ilości ustalonych jednostek przedmiarowych, wskazanie podstaw do ustalenia szczegółowego opisu robót lub szczegółowy opis robót obejmujący wyszczególnienie i opis czynności wchodzących w zakres robót, sporządzone przed wykonaniem robót na podstawie dokumentacji projektowej i specyfikacji technicznej wykonania i odbioru robót,

8) obmiar robót - opracowanie obejmujące zakres określony w pkt 7, sporządzone po wykonaniu robót na podstawie księgi obmiaru,

9) koszty pośrednie - składnik kalkulacyjny ceny kosztorysowej, uwzględniający nieujęte w kosztach bezpośrednich koszty zaliczane zgodnie z odrębnymi przepisami do kosztów uzyskania przychodów, w szczególności koszty ogólne budowy oraz koszty zarządu.

§ 3. Kosztorysy opracowuje się metodą kalkulacji uproszczonej lub szczegółowej.

§ 4. 1. Kalkulacja uproszczona polega na obliczeniu ceny kosztorysowej jako sumy iloczynów ustalonych jednostek przedmiarowych i ich cen jednostkowych, z uwzględnieniem podatku od towarów i usług (VAT) - według formuły:

$$C_k = \sum L * C_j + P_v$$

gdzie:

C_k - oznacza cenę kosztorysową,

L - oznacza liczby ustalonych jednostek przedmiarowych,

C_j - oznacza ceny jednostkowe dla ustalonych jednostek przedmiarowych,

P_v - oznacza podatek od towarów i usług (VAT).

2. W zależności od ustalonych jednostek przedmiarowych kalkulację uproszczoną stosuje się przy użyciu następujących rodzajów cen jednostkowych:

- 1) robót,
- 2) asortymentów robót,
- 3) części obiektów,
- 4) obiektów.

3. W przypadku braku w założeniach lub danych wyjściowych ustaleń dotyczących odrębnej - poza ceną jednostkową - kalkulacji szczegółowej wyszczególnionych elementów kosztów, cena jednostkowa uwzględnia wszystkie koszty robocizny, materiałów, pracy sprzętu i środków transportu technologicznego niezbędnych do wykonania robót objętych daną jednostką przedmiarową oraz koszty pośrednie i zysk.

4. Ceny jednostkowe przyjmowane do kalkulacji uproszczonej nie uwzględniają podatku od towarów i usług (VAT).

§ 5. 1. Kalkulacja szczegółowa polega na obliczeniu ceny kosztorysowej jako sumy iloczynów: ilości ustalonych jednostek przedmiarowych, jednostkowych nakładów rzeczowych i ich cen oraz doliczonych odpowiednio kosztów materiałów pomocniczych nieobjętych nakładami rzeczowymi, kosztów pośrednich i zysku, z uwzględnieniem podatku od towarów i usług - według formuły:

$$C_k = \sum L * (n * c + K_{pj} + Z_j) + P_v$$

lub

$$C_k = \sum (L * n * c) + K_p + Z + P_v$$

gdzie:

- C_k - oznacza cenę kosztorysową,
 L - oznacza ilość ustalonych jednostek przedmiarowych,
 n - oznacza jednostkowe nakłady rzeczowe: robocizny - n_r , materiałów - n_m , pracy sprzętu i środków transportu technologicznego - n_s ,
 c - oznacza ceny jednostkowe czynników produkcji obejmujące: godzinową stawkę robocizny kosztorysowej - C_r , ceny jednostkowe materiałów - C_m , ceny jednostkowe maszynogodziny pracy sprzętu i środków transportu technologicznego - C_s ,
 $n * c$ - oznacza koszty bezpośrednie na jednostkę przedmiarową obliczone wg wzoru:

$$n * c = \sum n_r * C_r + \sum (n_m * C_m + M_{p_j}) + \sum n_s * C_s$$

M_{p_j} - oznacza koszty materiałów pomocniczych na jednostkę przedmiarową,

K_p - oznacza koszty pośrednie,

K_{p_j} - oznacza koszty pośrednie na jednostkę przedmiarową,

Z - oznacza zysk kalkulacyjny,

Z_j - oznacza zysk kalkulacyjny na jednostkę przedmiarową,

P_v - oznacza podatek od towarów i usług (VAT).

2. Koszty materiałów pomocniczych oblicza się jako iloczyn wskaźnika kosztów materiałów pomocniczych i podstawy ich naliczania.

3. Koszty pośrednie w kosztorysie oblicza się jako iloczyn wskaźnika kosztów pośrednich i ustalonej podstawy naliczania lub ustala kwotowo na podstawie preliminarza.

4. W kalkulacji szczegółowej ujmuje się koszty wszystkich materiałów, które zgodnie z ustaleniami stron są uwzględniane w kosztorysie. Materiały wyłączone z kosztorysu nie wchodzi w zakres ceny kosztorysowej i są rozliczane odrębnie.

§ 6. 1. W zależności od przeznaczenia należy posługiwać się jednym z następujących rodzajów kosztorysów:

- 1) ofertowym,
- 2) zamiennym,
- 3) powykonawczym.

2. Kosztorys ofertowy stanowi kalkulację ceny oferty i jest przygotowywany przez wykonawcę przed wykonaniem robót.

3. Kosztorys zamienny stanowi kalkulację dla ustalenia zmiany ceny ustalonej w umowie i jest przygotowywany przez wykonawcę po wykonaniu robót jako propozycja zmian kosztorysu ofertowego z uwagi na zmiany pierwotnie przewidzianych ilości jednostek przedmiarowych.

4. Kosztorys powykonawczy stanowi kalkulację dla ustalenia wynagrodzenia wykonawcy za wykonane roboty, w przypadku gdy nie jest opracowany kosztorys ofertowy, i jest sporządzany przez wykonawcę po wykonaniu robót.

§ 7. 1. Podstawy sporządzania kosztorysu ofertowego stanowią:

- 1) dokumentacja projektowa,
- 2) przedmiar robót,
- 3) specyfikacje techniczne wykonania i odbioru robót budowlanych,
- 4) założenia wyjściowe - przy przetargowych trybach udzielenia zamówienia lub dane wyjściowe do kosztorysowania - przy bezprzetargowych trybach udzielenia zamówienia,
- 5) ceny jednostkowe, o których mowa w § 4 ust. 2 - dla kalkulacji uproszczonej,
- 6) jednostkowe nakłady rzeczowe zawarte w katalogach lub ustalone na podstawie analizy indywidualnej - dla kalkulacji szczegółowej,
- 7) ceny jednostkowe czynników produkcji (C_r , C_m , C_s) oraz wskaźniki kosztów materiałów pomocniczych, kosztów pośrednich i narzutu zysku - dla kalkulacji szczegółowej,
- 8) obowiązujące na podstawie odrębnych przepisów zasady obliczania podatku od towarów i usług.

2. Podstawy sporządzania kosztorysu zamiennego stanowią:

- 1) dokumentacja budowy - księga obmiaru i dziennik budowy,

Zawdzięcza

2) kosztorys ofertowy w zakresie cen jednostkowych lub jednostkowych nakładów rzeczowych oraz cen czynników produkcji i wskaźników.

3. Podstawy sporządzania kosztorysu powykonawczego stanowią:

- 1) dokumentacja budowy, która obejmuje dokumentację projektową, dziennik budowy i księgę obmiarów, protokoły odbiorów częściowych i końcowych, operaty geodezyjne, a w przypadku realizacji obiektów metodą montażu - także dziennik montażu,
- 2) protokół danych wyjściowych do kosztorysowania,
- 3) ceny jednostkowe, o których mowa w § 4 ust. 2, określone zgodnie z ustaleniami w protokole danych wyjściowych do kosztorysowania - w metodzie uproszczonej,
- 4) jednostkowe nakłady rzeczowe, ceny jednostkowe czynników produkcji, wskaźniki kosztów materiałów pomocniczych, kosztów pośrednich i narzutu zysku określone zgodnie z ustaleniami w protokole danych wyjściowych do kosztorysowania - w metodzie szczegółowej,
- 5) obowiązujące na podstawie odrębnych przepisów zasady obliczania podatku od towarów i usług.

§ 8. 1. Ceny jednostkowe stosowane w kalkulacji metodą uproszczoną ustala się na podstawie:

- 1) kalkulacji własnej wykonawcy robót,
- 2) publikowanych informacji o cenach jednostkowych,
- 3) dwustronnych negocjacji.

2. O wyborze rodzaju cen jednostkowych stosowanych w kalkulacji oraz podstaw ich ustalania decydują postanowienia założeń lub danych wyjściowych do kosztorysowania.

§ 9. 1. Jednostkowe nakłady rzeczowe robocizny ujęte w katalogach lub obliczone na podstawie analizy indywidualnej określają ilości roboczogodzin dotyczące wszystkich czynności, które są wymienione w szczegółowych opisach robót wyszczególnionych pozycji kosztorysowych, oraz 5% rezerwy na czynności pomocnicze.

2. Jednostkowe nakłady rzeczowe materiałów ujęte w katalogach lub obliczone na podstawie analiz indywidualnych określają ilości wyszczególnionych rodzajów materiałów, wyrobów lub prefabrykatów niezbędnych do wykonania robót objętych wyszczególnionymi pozycjami kosztorysowymi, z uwzględnieniem ubytków i odpadów w transporcie i w procesie wbudowania.

3. Jednostkowe nakłady rzeczowe pracy sprzętu i środków transportu technologicznego ujęte w katalogach lub obliczone na podstawie analizy indywidualnej określają ilości maszynogodzin pracy wymienionych jednostek sprzętowych, niezbędnych do wykonania robót objętych wyszczególnionymi pozycjami kosztorysowymi, z uwzględnieniem przestoju wynikających z procesu technologicznego.

§ 10. 1. Godzinowa stawka robocizny kosztorysowej obejmuje wszystkie składniki zaliczane do wynagrodzenia oraz koszty pochodne naliczane od wynagrodzeń, a w szczególności:

- 1) płace zasadnicze,
- 2) premie regulaminowe,
- 3) płace dodatkowe (dodatki stażowe, inne dodatki regulaminowe),
- 4) płace uzupełniające (wynagrodzenia za urlopy i inne płatne nieobecności, zasiłki chorobowe, odprawy emerytalne, nagrody jubileuszowe),
- 5) obowiązkowe obciążenia płac,
- 6) odpisy na zakładowy fundusz świadczeń socjalnych.

2. Ceny jednostkowe materiałów przyjmuje się łącznie z kosztami zakupu, bez podatku od towarów i usług, z wyjątkiem przypadków, gdy wykonawca lub objęte kosztorysem roboty są zwolnione z tego podatku.

3. Cena jednostkowa maszynogodziny pracy jednostek sprzętowych lub środków transportu technologicznego obejmuje:

- 1) kosztorysową cenę pracy jednostki sprzętowej lub transportowej wraz z kosztami obsługi etatowej,
- 2) koszty jednorazowe, uwzględniające koszty przewozu sprzętu lub środków transportu z bazy na budowę i z powrotem, montaż i demontaż na miejscu pracy albo przebrojenie.

§ 11. 1. Ceny jednostkowe czynników produkcji ustala się na podstawie:

- 1) kalkulacji własnej wykonawcy robót,
- 2) publikowanych informacji o cenach rynkowych czynników produkcji,
- 3) dwustronnych uzgodnień.

2. O wyborze sposobu i podstawy ustalenia cen jednostkowych czynników produkcji decydują postanowienia założeń lub danych wyjściowych do kosztorysowania.

§ 12. 1. Wskaźniki kosztów materiałów pomocniczych ustala się na podstawie:

- 1) katalogów lub innych publikowanych informacji,
- 2) kalkulacji własnej wykonawcy robót,
- 3) dwustronnych uzgodnień.

2. Wskaźniki kosztów pośrednich ustala się na podstawie:

- 1) kalkulacji własnej wykonawcy robót,
- 2) publikowanych informacji,
- 3) dwustronnych uzgodnień.

3. Zysk w kosztorysie przyjmuje się kwotowo lub oblicza jako iloczyn wskaźnika narzutu zysku i podstawy jego naliczania.

4. O sposobie kalkulacji kosztów pośrednich i zysku, wysokości wskaźników oraz podstawie naliczania kosztów pośrednich i zysku decydują postanowienia założeń lub danych wyjściowych do kosztorysowania.

§ 13. 1. Kosztorys obejmuje:

- 1) stronę tytułową,
- 2) ogólną charakterystykę obiektu budowlanego lub robót budowlanych,
- 3) przedmiar lub obmiar robót,
- 4) kalkulację metodą uproszczoną lub metodą szczegółową,
- 5) załączniki do kosztorysu:
 - a) założenia wyjściowe do kosztorysowania lub protokół danych wyjściowych do kosztorysowania,
 - b) w miarę potrzeby, analizy dotyczące indywidualnego ustalania jednostkowych nakładów rzeczowych, kalkulacje własne wykonawcy robót oraz preliminarz kosztów pośrednich.

2. Strona tytułowa kosztorysu zawiera:

- 1) określenie rodzaju kosztorysu,
- 2) nazwę przedmiotu kosztorysowania,
- 3) określenie lokalizacji budowy,
- 4) nazwę i adres zamawiającego,
- 5) nazwę i adres jednostki opracowującej kosztorys, nazwiska z określeniem funkcji osób, które sporządziły kosztorys, oraz ich podpisy,
- 6) cenę kosztorysową,
- 7) datę opracowania kosztorysu,
- 8) nazwę jednostki, która wykonuje roboty lub oferuje ich wykonanie,
- 9) ewentualnie klauzulę o uzgodnieniu kosztorysu przez zamawiającego i wykonawcę.

3. Ogólna charakterystyka obiektu lub robót zawiera krótki opis techniczny wraz z istotnymi parametrami, które określają wielkość obiektu lub zakres robót budowlanych.

4. Przy sporządzaniu przedmiaru lub obmiaru robót należy kierować się przyjętymi zasadami obliczania ilości robót podanymi w katalogach, innych ustalonych przez strony publikacjach lub w specyfikacjach technicznych wykonania i odbioru robót.

5. Każdy jednostkowy nakład rzeczowy występujący w kalkulacji szczegółowej posiada swoją identyfikację w postaci podania podstawy jego ustalenia.

6. Wszystkie ceny i kwoty podane lub obliczone w kosztorysie zaokrągla się do pełnych groszy.

7. O ostatecznej formie i szczegółowym zakresie kosztorysu decyduje w odniesieniu do kosztorysu ofertowego zamawiający - w założeniach wyjściowych do kosztorysowania, a w wypadku pozostałych rodzajów kosztorysów - zamawiający i wykonawca w wyniku dwustronnych uzgodnień - w protokole danych wyjściowych do kosztorysowania.

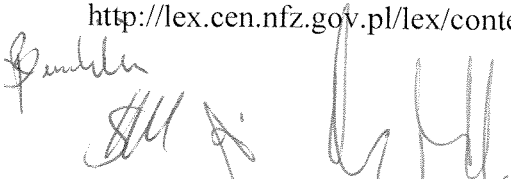

§ 14. Skutki kosztowe warunków wykonywania robót odbiegających od przeciętnych uwzględnia się w kalkulacji uproszczonej w cenach jednostkowych, a w metodzie szczegółowej - w nakładach rzeczowych, stawkach robocizny kosztorysowej, kosztach pośrednich lub zysku.

§ 15. Rozporządzenie wchodzi w życie po upływie 60 dni od dnia ogłoszenia.

Handwritten signatures and initials in black ink, appearing to be a signature on the left and several initials or smaller signatures to its right.