

SPECYFIKACJA ISTOTNYCH WARUNKÓW ZAMÓWIENIA

PRZETARG NIEOGRANICZONY

ROBOTY BUDOWLANE -

Roboty remontowo malarskie w budynku delegatury ŚOW NFZ w Częstochowie

załącznikami do niniejszej SIWZ są:

1. formularz oferty,
2. dokumentacja projektowa,
3. Specyfikacja Techniczna Wykonania i Odbioru Robót Budowlanych,
4. wzór umowy wraz z załącznikiem nr 3 do umowy (wzór oświadczenia),
5. formularz opis przedmiotu zamówienia,
6. formularz opis równoważności zastosowanych norm,
7. wykaz robót budowlanych,
8. tekst rozporządzenia Ministra Rozwoju Regionalnego i Budownictwa z dnia 13.07.2001r. w sprawie metod kosztorysowania obiektów i robót budowlanych (Dz.U. Nr 80, poz. 867),
9. wzór oświadczenia o braku podstaw do wykluczenia z postępowania na podstawie art. 24 ust. 1 pzp,
10. wzór oświadczenia - lista podmiotów należących do tej samej grupy kapitałowej, o której mowa w art. 24 ust. 2 pkt 5 pzp, albo informacja o tym, że Wykonawca nie należy do grupy kapitałowej.

Zatwierdzam



data i podpis:

.....
26. 10. 2015

Nr zamówienia: 16/pn/2015

I. Nazwa (firma) oraz adres Zamawiającego

Narodowy Fundusz Zdrowia, Śląski Oddział Wojewódzki w Katowicach, ul. Kossutha 13, 40-844 Katowice; e-mail: inwestycje@nfz-katowice.pl, strona internetowa: www.nfz-katowice.pl.

II. Tryb udzielenia zamówienia

Postępowanie o udzielenie zamówienia publicznego prowadzone jest w trybie przetargu nieograniczonego na podstawie ustawy z dnia 29 stycznia 2004 r. Prawo zamówień publicznych (j.t. Dz.U. z 2013 r., poz. 907 ze zm.).

Numer postępowania

Postępowanie, którego dotyczy niniejszy dokument oznaczone jest numerem **16/pn/2015**. Wykonawcy we wszelkich kontaktach z Zamawiającym proszeni są o powoływanie się na ww. numer.

Terminologia

Ilekcio w niniejszej „Specyfikacji Istotnych Warunków Zamówienia” zwanej takie „SIWZ” mowa jest o "pzp", naleie przez to rozumie ustawę z dnia 29 stycznia 2004 r. Prawo zamówieii publicznych. Ilekcio w „SIWZ” mowa jest o "Zamawiającym", naleie przez to rozumie Śląski Oddział Wojewódzki Narodowego Funduszu Zdrowia (nazywany równie SOW NFZ lub Śląski OW NFZ). Ilekcio w SIWZ mowa jest o „dniach” naleie przez to rozumie dni kalendarzowe zgodnie z art. 110 i nn. k.c. Ilekcio w SIWZ mowa jest o „dniach roboczych” naleie przez to rozumie wszystkie dni kalendarzowe za wyjątkiem dni ustawowo wolnych od pracy (dni świątecznych i niedziel). Ilekcio w niniejszej SIWZ mowa jest o rozporządzeniu Prezesa RM w sprawie dokumentów naleie przez to rozumie rozporządzenie Prezesa Rady Ministrów z dnia 19 lutego 2013r. w sprawie rodzajów dokumentów, jakich moie żądać zamawiający od wykonawcy, oraz form, w jakich te dokumenty moie być składane (Dz.U. z 2013 r. poz. 231).

III. Opis przedmiotu zamówienia

1. **Przedmiot zamówienia** obejmuje wykonanie robót remontowo malarskich w budynku Delegatury Śląskiego OW NFZ w Częstochowie przy ul. Czartoryskiego 28, zgodnie z zasadami określonymi w niniejszej SIWZ. Kod Wspólnego Słownika Zamówieii (CPV): 45.00.00.00-8 – roboty budowlane. Nie dopuszcza się składania ofert częściowych.

Na opis przedmiotu zamówienia składa się:

- 1) formularz opis przedmiotu zamówienia,
- 2) dokumentacja projektowa, w tym przedmiar robót i rzuty kondygnacji,
- 3) Specyfikacja techniczna wykonania i odbioru robót budowlanych,
- 4) wzór umowy.

Uwaga! Wykonawca winien niezwłocznie zgłosić Zamawiającemu w trybie art. 38 pzp wszelkie wątpliwości odnoszące się do opisu przedmiotu zamówienia, w tym do dokumentacji projektowej, w szczególności wszelkie dostrzeżone błędy, wewnętrzne sprzeczności, niezgodności, czy niekonsekwencje.

Informuje się, iż budynek przy ul. Czartoryskiego 28 w Częstochowie jest ogólnie dostępny dla petentów.

Istnieje zatem możliwość dokonania przez Wykonawcę ewentualnych oględzin we własnym zakresie.

W przypadku jakichkolwiek pytań bądź wątpliwości, w tym także wynikających z dokonanych oględzin budynku, Wykonawca winien na podstawie art.38 ust.1 ustawy Prawo zamówieii publicznych zwrócić się do Zamawiającego z wnioskiem o wyjaśnienie treści SIWZ. Zamawiający udzieli wyjaśnieii zgodnie z procedurą określoną w przepisach cyt. ustawy (por. pkt VII SIWZ).

2. Realizacja zamówienia będzie przebiegała na warunkach określonych we wzorze umowy stanowiącym załącznik do niniejszej SIWZ. Wzór umowy przewiduje i określa warunki ewentualnej zmiany treści umowy. Niniejsza SIWZ we wzorze umowy określa takie:

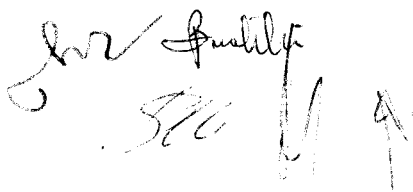

Nr zamówienia: 16/pn/2015

a) wymagania dotyczące umowy o podwykonawstwo, której przedmiotem są roboty budowlane, których niespełnienie spowoduje zgłoszenie przez Zamawiającego odpowiednio zastrzeżeń lub sprzeciwu,

b) informacje o umowach o podwykonawstwo, których przedmiotem są dostawy lub usługi, które, z uwagi na wartość, nie podlegają obowiązkowi przedkładania Zamawiającemu.

Wzór umowy określa zasady zawierania umów o podwykonawstwo zarówno w przedmiocie robót budowlanych, jak i w przedmiocie dostaw i usług.

Zamawiający umożliwia Wykonawcy wykonywanie robót budowlanych będących przedmiotem niniejszej umowy w godz. od 7.00 do 19.00 w dni pracy ŚOW NFZ tj. od poniedziałku do piątku,

W godzinach pracy Śląskiego OW NFZ (od 8.00 do 16.00) zalecane jest wyeliminowanie lub istotne ograniczenie prac realizowanych przy pomocy elektronarzędzi, utrudniających pracę i obsługę petentów Śląskiego OW NFZ (nadmierny hałas i zapylenie).

Zamawiający w uzasadnionych przypadkach umożliwi wykonywanie robót budowlanych w dni wolne od pracy ŚOW NFZ tj. w sobotę i niedzielę. Wykonawca powiadomi pisemnie Zamawiającego z trzydniowym wyprzedzeniem o konieczności wykonywania prac w sobotę lub niedzielę.

W pomieszczeniach objętych szczególną ochroną roboty mogą być wykonywane co do zasady w godz. od 8.00 do 16.00, chyba, że Wykonawca odpowiednio wcześniej uzgodni z Zamawiającym inne godziny wykonywania prac w tych pomieszczeniach.

Korzystanie z wody i energii elektrycznej przez Wykonawcę robót wg protokolarnych ustaleń z chwilą przekazania frontu robót.

Wymagane jest wyrażenie zgody przez Zamawiającego na powyższe. Wykonawca będzie zobowiązany ustalać na bieżąco kolejność robót z kierownikiem delegatury w Częstochowie. Przez dni robocze na potrzeby niniejszego zamówienia należy rozumieć dni od poniedziałku do piątku z wyłączeniem dni ustawowo wolnych od pracy.

W przypadku przejściowego braku możliwości udostępnienia przez zamawiającego pomieszczeń, roboty zostaną wstrzymane do czasu, gdy udostępnienie będzie możliwe. W przypadku konieczności wstrzymania robót z powodów po stronie Zamawiającego, zostanie sporządzony protokół, w którym strony określą długość wstrzymania. Do terminu realizacji nie wlicza się terminu wstrzymania robót.

3. **Warunki płatności:** warunki płatności zostały określone we wzorze umowy.

4. **Okres gwarancji jakości i rękojmi za wady:** Wykonawca winien udzielić gwarancji jakości oraz rękojmi za wady przedmiotu zamówienia, na warunkach określonych we wzorze umowy. Okres gwarancji i rękojmi za wady rozpoczyna się od dnia podpisania protokołu odbioru robót budowlanych, kończy zaś wraz z upływem 36 miesięcy licząc od dnia podpisania protokołu końcowego.

5. **Charakter wynagrodzenia**

Wynagrodzenie Wykonawcy ma charakter wynagrodzenia kosztorysowego.

6. **CPV oraz treść oferty**

Kod Wspólnego Słownika Zamówień (CPV): 45.00.00.00-8.

Opis przedmiotu zamówienia zawiera SIWZ, w szczególności na opis składają się: dokumentacja projektowa, STWIORB, formularz opis przedmiotu zamówienia, formularz oferty oraz wzór umowy.

7. **Pozostałe wymogi zamawiającego**

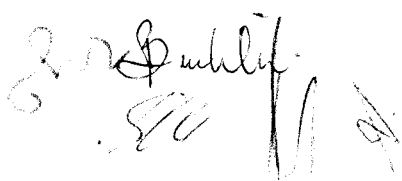
Handwritten signature and stamp in the bottom left corner of the page.

- a) Zamawiający nie dopuszcza składania ofert częściowych, co oznacza, że Wykonawca może złożyć tylko jedną ofertę na całość zamówienia.
- b) Zamawiający nie dopuszcza możliwości składania ofert wariantowych.
- c) Zamawiający nie przewiduje zamówień uzupełniających, o których mowa w art. 67 ust. 1 pkt 6 pzp.
- d) Zamawiający żąda wskazania przez Wykonawcę w ofercie części zamówienia, której wykonanie Wykonawca powierzy podwykonawcy oraz podania przez wykonawcę nazw (firm) podwykonawców, na których zasoby wykonawca powołuje się na zasadach określonych w art. 26 ust.2b (zob. formularz oferty).

e) Język postępowania

Zamawiający nie dopuszcza możliwości składania ofert w języku innym niż język polski, przy uwzględnieniu poniższego wyjaśnienia.

Zgodnie z zasadą wyrażoną w art. 9 ust. 2 pzp, postępowanie o udzielenie zamówienia publicznego prowadzi się w języku polskim. Wymóg art. 9 ust. 2 pzp stanowi konsekwencję zapisów ustawy z dnia 07.10.1999 r. o języku polskim (t.j. Dz.U. z 2011 r. Nr 43, poz. 224 ze zm.), która formułuje zasadę używania języka polskiego w realizacji zadań publicznych oraz w obrocie na terytorium Rzeczypospolitej Polskiej. Od tak sformułowanej zasady ustawa o języku polskim w art. 11 dopuszcza wyjątki stanowiąc między innymi, iż nie podlegają tłumaczeniu na język polski nazwy własne, zwyczajowo stosowana terminologia naukowa i techniczna, znaki towarowe, nazwy handlowe oraz oznaczenia pochodzenia towarów i usług.

8. **Równoważność.**

Zgodnie z art. 30 ust.4 pzp, wszędzie tam, gdzie opisano przedmiot zamówienia za pomocą norm (standardów), Zamawiający dopuszcza rozwiązania równoważne opisywanym.

Spełnienie warunku równoważności Wykonawca zobowiązany jest wykazać na wypełnionym, podpisanym i załączonym do oferty **formularzu opis równoważności zastosowanych norm**. Formularz opis równoważności zastosowanych norm należy wypełnić przy uwzględnieniu wskazówek zawartych w niniejszym punkcie SIWZ, a także w treści samego formularza.

Zgodnie z art.30 ust.5 pzp Wykonawca, który powołuje się na rozwiązania równoważne opisywanym przez Zamawiającego, jest obowiązany wykazać, że oferowany przez niego przedmiot zamówienia spełnia wymagania określone przez Zamawiającego. Niewypełnienie formularza opis równoważności zastosowanych norm oznacza, że Wykonawca oferuje zgodność z normami (standardami) wskazanymi przez Zamawiającego.

IV. Termin i miejsce wykonania zamówienia

1. **Termin wykonania zamówienia.**

Zamówienie winno zostać zrealizowane maksymalnie w ciągu 60 dni roboczych licząc od przekazania frontu robót, jednakże Zamawiający daje możliwość zaoferowania krótszego terminu realizacji. Przez dni robocze na potrzeby realizacji umowy należy rozumieć dni od poniedziałku do piątku z wyłączeniem dni ustawowo wolnych od pracy. Przekazanie frontu robót nastąpi w ciągu 2 dni roboczych od dnia zawarcia umowy.

2. **Miejsce realizacji zamówienia:** Delegatura ŚOW NFZ, Częstochowa, ul. Czartoryskiego 28.

V. Warunki udziału w postępowaniu oraz opis sposobu dokonywania oceny spełniania tych warunków

W postępowaniu mogą wziąć udział Wykonawcy, którzy spełniają warunki udziału w postępowaniu w zakresie wskazanym przez Zamawiającego w niniejszej SIWZ: warunki z art. 22 ust. 1 pzp oraz niepodleganie wykluczeniu z postępowania o udzielenie zamówienia publicznego na podstawie art. 24 pzp.

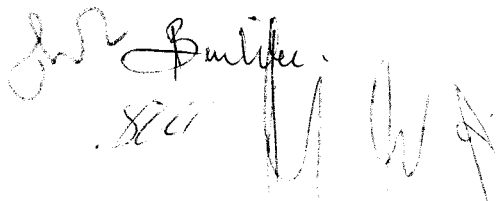

Nr zamówienia: 16/pn/2015

Spełnienie warunków będzie oceniane na podstawie przedstawionych przez Wykonawcę oświadczeń i dokumentów, o których mowa w SIWZ.

Warunki udziału w postępowaniu

1) Art. 22 ust. 1 pzp

a) Wykonawca winien złożyć oświadczenie o spełnianiu warunków udziału w postępowaniu z art. 22 ust. 1 pzp w zakresie określonym w SIWZ (formularz oferty).

b) Art. 22 ust. 1 pkt 2 pzp

Wiedza i doświadczenie

Oprócz oświadczenia o spełnianiu warunku udziału w postępowaniu, na potwierdzenie warunku z art. 22 ust.1 pkt 2 pzp Wykonawca przedłoży dokumenty, o których mowa w pkt VI lit. B ppkt 3 lit. a i lit. b SIWZ.

Wykonawca winien wykazać w formularzu wykaz robót budowlanych, zamówienia zgodne z poniższą definicją roboty budowlanej oraz załączyć dowody określające, że wykazane zamówienia (roboty budowlane) zostały wykonane w sposób należyty oraz zgodnie z zasadami sztuki budowlanej i prawidłowo ukończone.

Pod pojęciem *roboty budowlanej* należy rozumieć zamówienie polegające na wykonaniu roboty ogólnobudowlanej o wartości co najmniej 50 000,00 zł brutto w budynkach biurowych, zrealizowanej, tj. zakończonej przez Wykonawcę (umowa została zrealizowana).

Wykonawca winien wykazać wykonanie w okresie ostatnich pięciu (5) lat przed upływem terminu składania ofert, a jeżeli okres prowadzenia działalności jest krótszy - w tym okresie, co najmniej dwóch takich robót budowlanych, z podaniem ich rodzaju, wartości, daty i miejsca wykonania, oraz załączeniem dowodów, wskazujących, że wykazane roboty budowlane zostały wykonane w sposób należyty oraz, że zostały wykonane zgodnie z zasadami sztuki budowlanej i prawidłowo ukończone.

Uwaga!

- ◆ Podając w formularzu wykaz robót budowlanych rodzaj roboty budowlanej, Wykonawca wskazuje przedmiot zamówienia zgodny ze zdefiniowanym w niniejszej SIWZ.
- ◆ Podając w formularzu wykaz robót budowlanych wartość, Wykonawca wpisuje kwotę brutto w złotych za całość wykonanego zamówienia.
- ◆ Podając w formularzu wykaz robót budowlanych datę wykonania, Wykonawca wskazuje dzień, miesiąc i rok wykonania (zakończenia) zamówienia.
- ◆ Podając w formularzu wykaz robót budowlanych miejsce wykonania, Wykonawca wskazuje adres wykonania zamówienia.
- ◆ Jeżeli zakres przedmiotowy wykazywanych przez Wykonawcę zamówień byłby szerszy (np. obejmowałby dodatkowo również inny rodzaj zamówienia), Wykonawca winien wyodrębnić i podać dane dotyczące jedynie wykonanej roboty budowlanej zdefiniowanej w niniejszej SIWZ.
- ◆ Wykonanie każdego wykazanego zamówienia musi zostać poświadczony dowodami w zakresie wymaganym w niniejszej SIWZ, tj. że wykazana robota budowlana została wykonana w sposób należyty oraz, że została wykonana zgodnie z zasadami sztuki budowlanej i prawidłowo ukończona.

Uwaga!

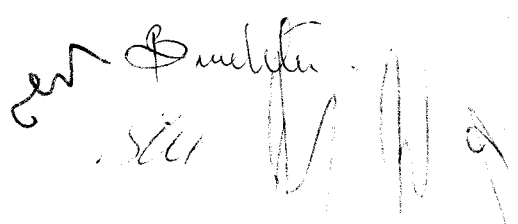

Zgodnie z §1 ust.2 pkt 1 rozporządzenia Prezesa Rady Ministrów z dnia 19.02.2013r. w sprawie rodzaju dokumentów, jakich może żądać zamawiający od wykonawcy, oraz form, w jakich te dokumenty mogą być składane (poz. 231), dowodami są poświadczenia. W przypadku zamówień na roboty budowlane dowodami mogą być również inne dokumenty, jeżeli z uzasadnionych przyczyn o obiektywnym charakterze Wykonawca nie jest w stanie uzyskać poświadczenia.

Określenie przez Zamawiającego zamówień, których dotyczy obowiązek wskazania przez Wykonawcę w wykazie oraz złożenia dla nich poświadczeń, nastąpiło na podstawie §1 ust.4 cyt. rozporządzenia Prezesa RM z dnia 19.02.2013 r.

UWAGA!

Zgodnie z art. 26 ust. 2b pzp, Wykonawca może polegać na wiedzy i doświadczeniu innych podmiotów, niezależnie od charakteru prawnego łączących go z nimi stosunków.

Wykonawca w takiej sytuacji zobowiązany jest udowodnić Zamawiającemu, iż będzie dysponował tymi zasobami w trakcie realizacji zamówienia, w szczególności przedstawiając w tym celu pisemne zobowiązanie tych podmiotów do oddania mu do dyspozycji niezbędnych zasobów na potrzeby wykonania zamówienia. W takim przypadku Wykonawca jest zobowiązany wskazać ten fakt w formularzu oferty.

Podmiot, który zobowiązał się do udostępnienia zasobów zgodnie z pzp, odpowiada solidarnie z wykonawcą za szkodę zamawiającego powstałą wskutek nieudostępnienia tych zasobów, chyba że za nieudostępnienie zasobów nie ponosi winy.

W przypadku skorzystania w niniejszym postępowaniu z zasobów innego podmiotu (art. 26 ust. 2b pzp), pisemne zobowiązanie innego podmiotu winno w szczególności wskazywać:

- 1) podmiot, który udostępni swoje zasoby (nazwa/firma oraz adres);
- 2) zakres dostępnych Wykonawcy zasobów innego podmiotu - wskazać, jakie konkretnie zasoby udostępni inny podmiot - co stanowi te zasoby (w niniejszym zamówieniu należy sprecyzować jakie to będą elementy z zakresu wiedzy i doświadczenia);
- 3) sposób wykorzystania zasobów innego podmiotu - wskazać, w jaki sposób Wykonawca będzie wykorzystywał zasoby innego podmiotu przy wykonywaniu zamówienia - na czym konkretnie będzie polegało udostępnienie wiedzy i doświadczenia, czy będzie ono miało na przykład formę nadzoru nad wykonywaniem zamówienia, pełnienia funkcji doradczej, wykonywania części zamówienia etc.;
- 4) charakter stosunku, jaki będzie łączył wykonawcę z innym podmiotem;
- 5) zakres i okres udziału innego podmiotu przy wykonywaniu zamówienia.

Zasoby winny zostać udostępnione na okres realizacji zamówienia.

Zamawiający żąda powyższego w celu oceny, czy Wykonawca będzie dysponował zasobami innych podmiotów w stopniu niezbędnym dla należytego wykonania zamówienia oraz oceny, czy stosunek łączący Wykonawcę z innymi podmiotami gwarantuje rzeczywisty dostęp do ich zasobów.

W przypadku gdy Wykonawca polega na wiedzy i doświadczeniu innych podmiotów, zobowiązany jest załączyć:

- a) pisemne zobowiązanie innego podmiotu do oddania Wykonawcy do dyspozycji niezbędnych zasobów na potrzeby wykonania zamówienia;
- b) formularz wykaz robót budowlanych wykonanych lub wykonywanych przez podmiot, który udostępnia zasoby Wykonawcy oraz dowody, wskazujące, że wykazane roboty zostały wykonane w sposób należyty, oraz że zostały wykonane zgodnie z zasadami sztuki budowlanej i prawidłowo ukończone.

c) Skorzystanie z zasobów innych podmiotów

Zgodnie z art. 26 ust.2b pzp, Wykonawca może polegać między innymi na wiedzy i doświadczeniu, osobach zdolnych do wykonania zamówienia oraz zdolnościach finansowych lub ekonomicznych innych podmiotów, niezależnie od charakteru prawnego łączących go z nimi stosunków. Wykonawca w takiej sytuacji zobowiązany jest udowodnić Zamawiającemu, iż będzie dysponował tymi zasobami w trakcie realizacji zamówienia, w szczególności przedstawiając w tym celu pisemne zobowiązanie tych podmiotów do oddania mu do dyspozycji niezbędnych zasobów na potrzeby wykonania zamówienia.

W takim przypadku Wykonawca jest zobowiązany wskazać ten fakt w pkt 11 formularza oferty.

Jeżeli zasoby są udostępniane na zasadzie podwykonawstwa Wykonawca wypełnia także pkt 11A formularza oferty.

Zgodnie z art. 26 ust.2e pzp, podmiot, który zobowiązał się do udostępnienia zasobów zgodnie z art. 26 ust. 2b pzp, odpowiada solidarnie z Wykonawcą za szkodę Zamawiającego powstałą wskutek nieudostępnienia tych zasobów, chyba że za nieudostępnienie zasobów nie ponosi winy.

Zasoby winny zostać udostępnione na okres realizacji zamówienia.

Zgodnie z wyrokiem KIO z dnia 25.09.2012 (KIO 1927/12), w celu wykazania (udowodnienia) przekazania wiedzy i doświadczenia przez jeden podmiot – drugiemu, w takim przypadku istotne jest, w jaki sposób wiedza i doświadczenie zostaną przekazane, aby korzystanie z zasobów było skuteczne. [...] Zamawiający badając zobowiązanie innego podmiotu udzielone w trybie art. 26 ust. 2b pzp musi mieć możliwość dokonania oceny, czy udostępnienie zasobów nastąpi w sposób rzeczywisty – zapewniający korzystanie przez wykonawcę z tych zasobów. Udostępnienie zasobów nie może sprowadzać się wyłącznie do udostępnienia wykonawcy listów referencyjnych danego podmiotu.

Zgodnie z wyrokiem KIO z dnia 08.10.2012 (KIO 2036/12), co do zasady zobowiązanie podmiotu trzeciego o udostępnieniu zasobów winno być konkretne, precyzyjne i winno jednoznacznie wskazywać sposób i zakres udostępnienia.

Zamawiający żąda powyższego w celu oceny, czy Wykonawca będzie dysponował zasobami innych podmiotów w stopniu niezbędnym dla należytego wykonania zamówienia oraz oceny, czy stosunek łączący Wykonawcę z innymi podmiotami gwarantuje rzeczywisty dostęp do ich zasobów.

2) Art. 24 ust. 1 pzp.

Brak podstaw do wykluczenia z udziału w postępowaniu z powodu niespełnienia warunków, o których mowa w art. 24 ust. 1 pzp.

- a) na potwierdzenie spełnienia ww. warunku Wykonawca winien złożyć oświadczenie (pkt VI lit. B ppkt 1 SIWZ) o braku podstaw do wykluczenia z powodu niespełniania warunków, o których mowa w art. 24 ust. 1 pzp;
- b) na potwierdzenie spełnienia warunku z art. 24 ust.1 pkt 2 pzp Wykonawca winien złożyć dokument wymieniony w pkt VI lit. B ppkt 2 (lub odpowiednio ppkt 5), tj. potwierdzający, że w stosunku do Wykonawcy nie otwarto likwidacji lub nie ogłoszono jego upadłości lub potwierdzający, że po ogłoszeniu upadłości Wykonawca zawarł układ zatwierdzony prawomocnym postanowieniem sądu, a układ nie przewiduje zaspokojenia wierzycieli przez likwidację majątku upadłego.

3) Art. 24 ust. 2 pkt 5 pzp

Zgodnie z art. 26 ust. 2d pzp, Wykonawca wraz ofertą składa listę podmiotów należących do tej samej grupy kapitałowej, o której mowa w art. 24 ust. 2 pkt 5 pzp, albo informację o tym, że nie należy do grupy kapitałowej.

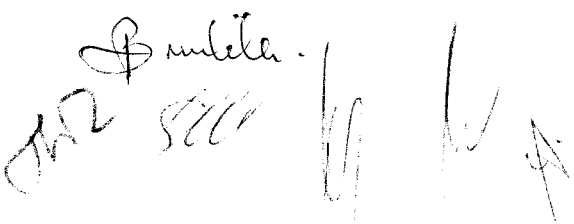

Nr zamówienia: 16/pn/2015

Przez **grupę kapitałową** – zgodnie z art. 4 pkt 14 ustawy z dnia 16.02.2007 r. o ochronie konkurencji i konsumentów (Dz.U. Nr 50, poz. 331 z zm.) – należy rozumieć wszystkich przedsiębiorców, którzy są kontrolowani w sposób bezpośredni lub pośredni przez jednego przedsiębiorcę, w tym również tego przedsiębiorcę.

VI. Informacja o oświadczeniach i dokumentach, jakie mają dostarczyć Wykonawcy w celu potwierdzenia spełnienia warunków udziału w postępowaniu

A. OŚWIADCZENIA:

Oświadczenie o spełnianiu warunków udziału w postępowaniu z art. 22 ust. 1 pzp (treść oświadczenia znajduje się w formularzu oferty).

B. DOKUMENTY:

Wykonawcy powinni dołączyć do oferty niżej wymienione dokumenty. Dokumenty te - zgodnie z rozporządzeniem Prezesa Rady Ministrów z dnia 19.02.2013 r. w sprawie rodzajów dokumentów, jakich może żądać zamawiający od wykonawcy, oraz form, w jakich te dokumenty mogą być składane - Wykonawca przedstawia w formie oryginału lub kopii poświadczonej za zgodność z oryginałem przez Wykonawcę:

- 1) **Oświadczenie o braku podstaw do wykluczenia** z postępowania na podstawie art. 24 ust. 1 pzp (wzór oświadczenia stanowi załącznik do SIWZ).
- 2) **Aktualny odpis z właściwego rejestru lub z Centralnej Ewidencji i Informacji o Działalności Gospodarczej** - w celu wykazania braku podstaw do wykluczenia w oparciu o art. 24 ust. 1 pkt 2 pzp, wystawiony nie wcześniej niż 6 miesięcy przed upływem terminu składania ofert (patrz: pkt V ppkt 2 SIWZ).
- 3)
 - a) Wykaz zamówień (formularz wykaz robót budowlanych) wykonanych w okresie ostatnich pięciu (5) lat przed upływem terminu składania ofert - a jeżeli okres prowadzenia działalności jest krótszy - w tym okresie, z podaniem ich rodzaju, wartości, daty i miejsca wykonania (patrz: pkt V ppkt 1 lit. b SIWZ).
 - b) Dowody określające, że wykazane roboty budowlane zostały wykonane w sposób należyty oraz wskazujące, że zostały wykonane zgodnie z zasadami sztuki budowlanej i prawidłowo ukończone (patrz: pkt V ppkt 1 lit. b SIWZ).
- 4) Jeżeli Wykonawca ma siedzibę lub miejsce zamieszkania poza terytorium Rzeczypospolitej Polskiej, składa dokumenty zgodnie z zasadami opisanymi w §4 cyt. rozporządzenia Prezesa Rady Ministrów, tj.: Wykonawca taki zamiast dokumentu, o którym mowa w §3 ust. 1 pkt 2 cyt. rozporządzenia, składa dokument lub dokumenty wystawione w kraju, w którym ma siedzibę lub miejsce zamieszkania, potwierdzające, że nie otwarto jego likwidacji ani nie ogłoszono upadłości, wystawiony nie wcześniej niż 6 miesięcy przed upływem terminu składania ofert.
Jeżeli w kraju miejsca zamieszkania osoby lub w kraju, w którym Wykonawca ma siedzibę lub miejsce zamieszkania, nie wydaje się dokumentu, o którym mowa powyżej, zastępuje się go dokumentem określonym w §4 ust. 3 cyt. rozporządzenia.

JKS
B. Kubiś

JKS
B. Kubiś

C. INNE DOKUMENTY/OŚWIADCZENIA

Lista podmiotów należących do tej samej grupy kapitałowej, o której mowa w art. 24 ust. 2 pkt 5 pzp, albo **informacja** o tym, że Wykonawca nie należy do grupy kapitałowej (patrz: pkt V ppkt 3 SIWZ) – *wzór oświadczenia załączono do SIWZ.*

Uwaga!

Wykonawcy wspólnie ubiegający się o udzielenie zamówienia zobowiązują się załączyć do oferty pełnomocnictwo. Zgodnie z art. 23 ust. 2 pzp Wykonawcy tacy winni ustanowić pełnomocnika do reprezentowania ich w postępowaniu o udzielenie niniejszego zamówienia albo do reprezentowania w postępowaniu i zawarcia umowy w sprawie zamówienia. Dokument pełnomocnictwa winien odpowiadać zasadom określonym w pkt X lit. B SIWZ dla pełnomocnictw. Warunki potwierdzane dokumentami, o których mowa w pkt VI lit. C oraz pkt VI. lit. B ppkt 1 i 2 (lub odpowiednio ppkt 5 SIWZ), winien odrębnie spełnić każdy z Wykonawców.

Zgodnie z § 7 ust. 4 cyt. rozporządzenia Prezesa Rady Ministrów, dokumenty sporządzone w języku obcym winny być złożone wraz z tłumaczeniem na język polski.

VII. Sposób porozumiewania się Zamawiającego z Wykonawcami oraz przekazywania oświadczeń i dokumentów. Osoby uprawnione do porozumiewania się z Wykonawcami

1. Oświadczenia, wnioski, zawiadomienia oraz informacje Zamawiający i Wykonawcy przekazują pisemnie, przy pomocy faksu albo drogą elektroniczną.

Poniżej podano numer faksu oraz adres poczty elektronicznej do kontaktu z Zamawiającym:

- numer faksu 32 735 16 36,
- adres poczty elektronicznej: inwestycje@nfz-katowice.pl

UWAGA!

• Dokumenty lub oświadczenia przedkładane przez Wykonawcę w odpowiedzi na wezwanie w trybie art. 26 ust. 3 pzp do złożenia dokumentów lub oświadczeń, winny zostać złożone z zachowaniem formy określonej w rozporządzeniu Prezesa Rady Ministrów z dnia 19.02.2013 r. w sprawie rodzajów dokumentów, jakich może żądać zamawiający od wykonawcy, oraz form, w jakich te dokumenty mogą być składane (poz. 231).

• Pełnomocnictwo przedkładane przez Wykonawcę w odpowiedzi na wezwanie w trybie art. 26 ust. 3 pzp do złożenia pełnomocnictwa, winno zostać złożone z zachowaniem formy określonej w pkt X lit. B SIWZ.

2. Osobą uprawnioną ze strony Zamawiającego do bezpośredniego porozumiewania się z Wykonawcami jest: Mariusz Partyka, Główny Specjalista ds. Zamówień Publicznych, Dział Inwestycji i Zamówień Publicznych - numer telefonu 32 7351637.

Godziny, w których udziela się informacji dotyczących postępowania: 09.00-15.00 (od poniedziałku do piątku).

3. Wykonawca może zwrócić się do Zamawiającego o wyjaśnienie treści SIWZ.

Zamawiający udzieli wyjaśnień zgodnie z art. 38 ustawy Prawo zamówień publicznych.

Zamawiający jest obowiązany udzielić wyjaśnień niezwłocznie, jednak nie później niż na 2 dni przed upływem terminu składania ofert pod warunkiem, że wniosek o wyjaśnienie treści SIWZ wpłynął do Zamawiającego nie później niż do końca dnia, w którym upływa połowa wyznaczonego terminu składania ofert.

Jeżeli wniosek o wyjaśnienie treści SIWZ wpłynął po upływie terminu składania wniosku, o którym mowa w art. 38 ust. 1 pzp, lub dotyczy udzielonych wyjaśnień, Zamawiający może udzielić wyjaśnień albo pozostawić wniosek bez rozpoznania.

W uzasadnionych przypadkach Zamawiający może przed upływem terminu składania ofert zmienić treść SIWZ.

4. Zebranie wykonawców

Stosownie do art. 38 ust.3 pzp Zamawiający może zwołać zebranie wszystkich wykonawców w celu wyjaśnienia wątpliwości dotyczących treści specyfikacji istotnych warunków zamówienia, a jeżeli specyfikacja jest udostępniana na stronie internetowej, informację o terminie zebrania zamieszcza także na tej stronie; w takim przypadku sporządza informację zawierającą zgłoszone na zebraniu pytania o wyjaśnienie treści specyfikacji istotnych warunków zamówienia oraz odpowiedzi na nie, bez wskazywania źródeł zapytań. Informację z zebrania doręcza się niezwłocznie wykonawcom, którym przekazano specyfikację istotnych warunków zamówienia, a jeżeli specyfikacja istotnych warunków zamówienia jest udostępniana na stronie internetowej, zamieszcza także na tej stronie.

VIII. Wymagania dotyczące wadium

Na podstawie art. 45 ust. 2 i ust. 4 pzp Zamawiający żąda od Wykonawcy wniesienia wadium w wysokości: **1900 zł (słownie: tysiąc dziewięćset 00/100 złotych).**

Wykonawca może wnieść wadium w jednej lub kilku następujących formach:

1. pieniądzu,
2. poręczeniach bankowych lub poręczeniach spółdzielczej kasy oszczędnościowo-kredytowej, z tym, że poręczenie kasy jest zawsze poręczeniem pieniężnym,
3. gwarancjach bankowych,
4. gwarancjach ubezpieczeniowych,
5. poręczeniach udzielanych przez podmioty, o których mowa w art. 6b ust. 5 pkt 2 ustawy z dnia 09.11.2000 r. o utworzeniu Polskiej Agencji Rozwoju Przedsiębiorczości (Dz.U. z 2007 r. Nr 42, poz. 275).

- Wadium wnoszone w pieniądzu należy wpłacić przelewem na **rachunek bankowy** wskazany poniżej:

BGK o/Katowice Nr 97 11301091 0003 9003 7420 0002.

Na potrzeby przelewów międzynarodowych podaje się: SWIFT, tj.: „GOSKPLPW” oraz o adres banku: Bank Gospodarstwa Krajowego Oddział w Katowicach, ul. Podchorążych 1, 40-043 Katowice.

- W przypadku wnoszenia wadium w formie innej niż pieniężna, Wykonawca obowiązany jest złożyć dokument – wadium w kasie Śląskiego OW NFZ w Katowicach, ul. Kossutha 13, IV p., pokój nr 410. Treść takiego dokumentu nie może warunkować wypłacenia kwoty wadium Zamawiającemu od badania zasadności żądania wypłaty przez wystawcę dokumentu. Dokument w swej treści winien uwzględniać postanowienia art. 46 ust. 4a oraz ust. 5 pzp. Dokument swoją ważnością musi obejmować okres odpowiadający terminowi związania ofertą (30 dni). Bieg tego terminu rozpoczyna się wraz z upływem terminu składania ofert (art. 85 ust. 5 pzp). Pierwszym dniem związania ofertą będzie zatem dzień, w którym upływa termin składania ofert. Wadium winno mieć charakter bezwarunkowy i nieodwołalny.

Wykonawca wnosi wadium przed upływem terminu składania ofert (art. 45 ust. 3 pzp).

Przez **wniesienie wadium** rozumie się **złożenie** dokumentu w kasie Śląskiego OW NFZ, bądź **wpływ** środków pieniężnych na podany wyżej rachunek bankowy, **przed upływem terminu składania ofert, o którym mowa w pkt XI ppkt 1 SIWZ.** Zwrot wadium nastąpi zgodnie z zasadami wynikającymi z art. 46 pzp.

IX. Termin związania ofertą

Termin związania ofertą wynosi **30 dni**. Bieg terminu związania ofertą rozpoczyna się wraz z upływem terminu składania ofert.

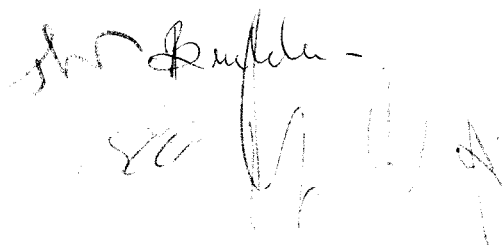

X. Opis sposobu przygotowania oferty

A. Wykonawca winien wypełnić formularze na maszynie do pisania albo odręcznie drukowanym piśmem poprzez wpisanie w odpowiednich miejscach niezbędnych danych i informacji. W przypadku, gdy jakkolwiek część formularza lub cały formularz nie dotyczy Wykonawcy należy wpisać "nie dotyczy" i podpisać. W sytuacji, gdyby miejsce wyznaczone na wpisanie informacji okazało się zbyt małe, należy wykonać kserokopię danego formularza w potrzebnej ilości egzemplarzy oraz wypełnić wg potrzeb i podpisać. Wszelkie dodatkowe, a konieczne - zdaniem Wykonawcy - informacje należy umieścić w załączniku do danego formularza, sporządzonym przez Wykonawcę. Wykonawca winien przygotować i złożyć ofertę z wykorzystaniem wzorów formularzy oraz innych załączników składających się na SIWZ. W przypadku przepisywania formularzy, Wykonawca zobowiązany jest nie dokonywać zmian merytorycznych zapisów znajdujących się we wzorach formularzy stanowiących załączniki do niniejszej SIWZ.

❖**Uwaga:** Wykonawca odpowiada za treść każdego z przedkładanych w ofercie formularzy niezależnie od tego, czy formularz przepisuje, czy dokonuje jego przekształcenia w procesie OCR, czy w inny sposób. Jeżeli wykonawca przekształca formularz do formy edytowalnej, w szczególności poprzez OCR, zobowiązany jest dokładnie przeczytać jego treść po przekształceniu oraz porównać ją z oryginalnym zapisem SIWZ. W przypadku, gdy z powodu błędów w procesie przekształcenia formatu (np. błędów w przebiegu procesu OCR) treść oferty nie będzie odpowiadała SIWZ, z zastrzeżeniem art. 87 ust.2 pzp oferta podlegała będzie odrzuceniu.

B. Wszystkie formularze i dokumenty wymagane przez Zamawiającego, a przygotowywane przez Wykonawcę muszą być podpisane przez osoby upoważnione do reprezentowania Wykonawcy i zaciągania zobowiązań o wartości odpowiadającej niniejszemu zamówieniu, tzn. osoby wymienione w dokumencie potwierdzającym dopuszczenie do obrotu prawnego lub przez nie odpowiednim dokumentem upoważnione - w takim przypadku **oryginal** pełnomocnictwa (lub jego kopię poświadczoną notarialnie/odpis notarialny) należy dołączyć do oferty. Z załączonych do oferty dokumentów musi wynikać, że ofertę, oświadczenia i inne dokumenty podpisała osoba upoważniona do reprezentowania Wykonawcy.

C. Wszelkie koszty związane z przygotowaniem oraz dostarczeniem oferty ponosi Wykonawca.

D. Ofertę Wykonawca proszony jest dostarczyć w następującej formie: w zamkniętej kopercie oznaczonej nazwą i adresem Zamawiającego:

**Narodowy Fundusz Zdrowia Śląski Oddział Wojewódzki
ul. Kossutha 13, 40-844 Katowice, pokój nr 208a, oraz napisem:**

Przetarg nieograniczony – Nr 16/pn/2015

Roboty remontowo malarskie w budynku delegatury ŚOW NFZ w Częstochowie

12. 11. 2015

NIE OTWIERAĆ PRZED: godz. 12.30

Jeżeli oferta jest wysyłana za pomocą przesyłki kurierskiej lub listowej, Wykonawca winien zaznaczyć, że przesyłka zawiera ofertę oraz wskazać numer postępowania. Zamawiający nie ponosi odpowiedzialności za następstwa spowodowane brakiem właściwego zabezpieczenia oferty lub brakiem którejkolwiek z ww. informacji.

E. Zamawiający prosi o włożenie do koperty jw. wypełnionego i podpisanego formularza oferty oraz koperty oznaczonej "ZAŁĄCZNIKI", w której Wykonawca umieszcza załączniki wymienione w pkt 13 formularza oferty, z uwzględnieniem uwag do załączników.

W przypadku oświadczeń lub zaświadczeń składanych przez Wykonawcę zawierających informacje stanowiące tajemnicę przedsiębiorstwa w rozumieniu przepisów o zwalczaniu nieuczciwej konkurencji, co do których Wykonawca zastrzegł, że nie mogą być one udostępnione innym uczestnikom postępowania, Wykonawca powinien umieścić je w osobnej kopercie oznaczonej: „ZAŁĄCZNIKI – TAJEMNICA PRZEDSIĘBIORSTWA” lub oznaczyć je w inny widoczny sposób.

Uwaga!

Zgodnie z art. 8 ust.3 pzp nie ujawnia się informacji stanowiących tajemnicę przedsiębiorstwa w rozumieniu przepisów o zwalczaniu nieuczciwej konkurencji, jeżeli wykonawca, nie później niż w terminie składania ofert lub wniosków o dopuszczenie do udziału w postępowaniu, zastrzegł, że nie mogą być one udostępniane oraz **wykazał, iż zastrzeżone informacje stanowią tajemnicę przedsiębiorstwa.** Wykonawca nie może zastrzec informacji, o których mowa w art. 86 ust. 4.

Tajemnicę przedsiębiorstwa definiuje art. 11 ust. 4 ustawy z dnia 16 kwietnia 1993 r. o zwalczaniu nieuczciwej konkurencji (tj. z 2003 r. Dz.U. Nr 153, poz. 1503 z zm.):

„Przez tajemnicę przedsiębiorstwa rozumie się nieujawnione do wiadomości publicznej informacje techniczne, technologiczne, organizacyjne przedsiębiorstwa lub inne informacje posiadające wartość gospodarczą, co do których przedsiębiorca podjął niezbędne działania w celu zachowania ich poufności.”

- F. Wykonawca może złożyć tylko jedną ofertę na całość zamówienia. Ofertę składa się w formie pisemnej pod rygorem nieważności. Zamawiający nie wyraża zgody na złożenie oferty w postaci elektronicznej. Zamawiający nie dopuszcza możliwości składania ofert w języku innym niż język polski.
- G. Treść oferty musi odpowiadać treści SIWZ. Oferta zostanie odrzucona przez Zamawiającego w przypadku zaistnienia co najmniej jednej z okoliczności wymienionych w art. 89 ust. 1 pzp.
- H. Zgodnie z art. 23 ust. 1 pzp, Wykonawcy mogą wspólnie ubiegać się o udzielenie zamówienia. W takim przypadku Wykonawcy ustanawiają pełnomocnika do reprezentowania ich w postępowaniu o udzielenie zamówienia albo reprezentowania w postępowaniu i zawarcia umowy w sprawie zamówienia publicznego.

I. Sposób wypełniania lub przygotowania formularzy lub oświadczeń:

- 1) **formularz oferty**
- należy wypełnić i podpisać w miejscu do tego wyznaczonym;
 - w pozycji "dane Wykonawcy" może być użyta pieczęć firmowa;
 - w pkt I (ramka) formularza oferty należy podać cenę brutto oferty za realizację całego zamówienia, zgodnie z SIWZ, w szczególności zgodnie z Programem Funkcjonalno-Użytkowym, formularzem opis przedmiotu zamówienia oraz wzorem umowy
- 2) **szczegółowy kosztorys ofertowy (2 egzemplarze)**
- w oparciu o załączone do SIWZ dokumenty składające się na opis przedmiotu zamówienia, w tym przedmiar robót, Wykonawca winien sporządzić szczegółowy kosztorys ofertowy dla robót budowlanych stanowiących przedmiot zamówienia;
 - przez szczegółowy kosztorys ofertowy należy rozumieć kosztorys ofertowy sporządzony zgodnie z zasadami wynikającymi z rozporządzenia Ministra Rozwoju Regionalnego i Budownictwa z dnia 13.07.2001 r. w sprawie metod kosztorysowania obiektów i robót budowlanych, dla metody szczegółowej sporządzania kosztorysu ofertowego;
Rozporządzenie nie jest aktem prawnym aktualnie obowiązującym, niemniej jednak Zamawiający wymaga sporządzenia szczegółowego kosztorysu ofertowego zgodnie z zasadami opisanymi w wyżej wskazanym rozporządzeniu, którego tekst załącza się do niniejszej SIWZ;
 - w przypadku stwierdzenia przez Wykonawcę braku możliwości skatalogowania danej pozycji kosztorysu, Wykonawca winien dokonać wyceny danego elementu przedmiaru robót w szczegółowym kosztorysie ofertowym na podstawie kalkulacji własnej (indywidualnej), którą winien załączyć do szczegółowego kosztorysu ofertowego jako jego integralną część;
 - szczegółowy kosztorys ofertowy winien zostać podpisany przez Wykonawcę;

Jur
Budife-
84 *M* *1* *A*

- kosztorys winien zostać załączony do formularza oferty w dwóch jednobrzmiących egzemplarzach (w przypadku zawarcia umowy z Wykonawcą, jeden egzemplarz zostanie wykorzystany na potrzeby realizacji przyszłej umowy; egzemplarza tego nie należy trwale łączyć z pozostałymi dokumentami oferty);
- szczegółowy kosztorys ofertowy stanowi część oferty Wykonawcy; rozliczenie robót nastąpi w oparciu o kosztorys powykonawczy, zgodnie z zasadami wynikającymi ze wzoru umowy; wynagrodzenie umowy jest wynagrodzeniem kosztorysowym;
- 3) formularz wykaz robot bud. - należy wypełnić i podpisać w miejscu do tego wyznaczonym;
- 4) formularz opis przedmiotu zamówienia - należy wypełnić i podpisać w miejscu do tego wyznaczonym;
- 5) formularz opis równoważności zastosowanych norm - należy wypełnić i podpisać w miejscu do tego wyznaczonym;
- 6) wzór oświadczenia o braku podstaw do wykluczenia z postępowania na podstawie art. 24 ust. 1 pzp - należy wypełnić i podpisać w miejscu do tego wyznaczonym.
- 7) wzór oświadczenia - lista podmiotów należących do tej samej grupy kapitałowej, o której mowa w art. 24 ust. 2 pkt 5 pzp, albo informacja o tym, że Wykonawca nie należy do grupy kapitałowej - należy wypełnić i podpisać w miejscu do tego wyznaczonym.

XI. Miejsce oraz termin składania i otwarcia ofert

1. Ofertę należy złożyć w siedzibie Zamawiającego:
Śląski Oddział Wojewódzki Narodowego Funduszu Zdrowia w Katowicach,
ul. Kossutha 13, 40-844 Katowice, **pokój nr 006.**
w terminie do dnia **12. 11. 2015** r. do godziny **12.00.**
2. Zamawiający niezwłocznie zwraca ofertę, która została złożona po terminie.
3. Wykonawca może, przed upływem terminu **12. 11. 2015**, zmienić lub wycofać ofertę.
4. **Otwarcie ofert** odbędzie się w dniu r. o godzinie **12.30** pod adresem wskazanym w pkt 1, **pokój nr 206a (II piętro).**
5. Otwarcie ofert jest jawne. Bezpośrednio przed otwarciem ofert Zamawiający poda kwotę (brutto), jaką zamierza przeznaczyć na sfinansowanie zamówienia.
6. Wykonawcom, którzy nie mogą uczestniczyć w publicznej sesji otwarcia ofert, Zamawiający prześle na ich wniosek informacje zawierające nazwy (firmy) oraz adresy Wykonawców, a także informacje dotyczące ceny, terminu wykonania zamówienia oraz warunków płatności zawartych w ofertach.

XII. Opis sposobu obliczenia ceny oferty

1. Sposób obliczenia ceny oferty (brutto w złotych polskich): Wykonawca sporządza szczegółowy kosztorys ofertowy wedle zasad wskazanych w SIWZ.

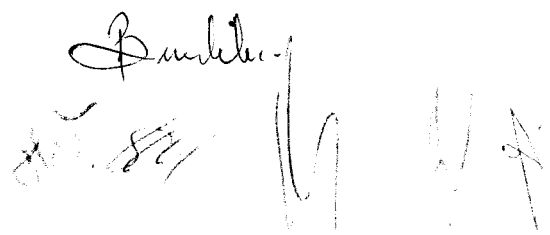

Nr zamówienia: 16/pn/2015

2. Cena oferty brutto winna zawierać wszelkie koszty niezbędne do wykonania umowy, w tym koszty materiałów, urządzeń, robocizny oraz wszelkie inne koszty, a także należne opłaty i podatki związane z realizacją zamówienia (umowy).
3. Wszystkie ceny (wartości) zawarte w ofercie winny zostać przez Wykonawcę podane z dokładnością do dwóch miejsc po przecinku, przy uwzględnieniu zasady, iż ceny (wartości) należy zaokrąglić do pełnych groszy, przy czym końcówki poniżej 0,5 grosza pomija się, a końcówki 0,5 grosza i wyższe zaokrągla się do 1 grosza.
4. Zamawiający odrzuci ofertę, która będzie zawierała błędy w obliczeniu ceny.
5. Rozliczenia między Zamawiającym a Wykonawcą będą prowadzone w walucie polskiej, na zasadach opisanych we wzorze umowy.

XIII. Opis kryteriów wyboru ofert oraz ich znaczenie. Sposób oceny ofert.

O wyborze najkorzystniejszej oferty decydować będą przedstawione poniżej kryteria oraz następujący sposób oceny ofert:

Cena oferty - waga 95%

$$\text{Ilość punktów} = \frac{\text{najniższa zaferowana cena}}{\text{cena zaferowana w ofercie badanej}} \times 100 \text{ pkt} \times 95\%$$

Termin realizacji - waga 5%

Termin realizacji podany w dniach roboczych liczony od dnia przekazania frontu robót.

$$\text{Ilość punktów} = \frac{\text{Najkrótszy zaferowany termin realizacji}}{\text{Termin realizacji zaferowany w ofercie badanej}} \times 100 \text{ pkt} \times 5\%$$

Najdłuższy możliwy do zaferowania termin realizacji to 60 dni roboczych od przekazania frontu robót. Wykonawca może zaferować krótszy termin realizacji, jednakże zaferowanie terminu realizacji krótszego niż 30 dni roboczych spowoduje, iż wykonawca otrzyma taką ilość punktów, jak za zaferowanie terminu 30 dniowego (na potrzeby wyliczenia ilości punktów do wzoru w tabeli zostanie podstawiony termin 30 dniowy). W przypadku zaferowania terminu realizacji dłuższego niż 60 dni roboczych od przekazania frontu robót oferta wykonawcy zostanie odrzucona jako nieodpowiadająca SIWZ.

Ocena końcowa oferty w każdym z kryteriów będzie iloczynem ilości punktów uzyskanych przy zastosowaniu powyższych wzorów matematycznych oraz wagi kryterium, przy zastrzeżeniu, że oferta najkorzystniejsza w danym kryterium otrzyma 100 punktów.

Punkty będą liczone z dokładnością do drugiego miejsca po przecinku.

Ocena końcowa oferty stanowiła będzie sumę punktów z obydwu kryteriów.

XIV. Informacje o formalnościach, jakie powinny zostać dopełnione po wyborze oferty w celu zawarcia umowy w sprawie zamówienia publicznego

1. Zamawiający udzieli zamówienia Wykonawcy nie podlegającemu wykluczeniu, którego oferta jest ważna, nie podlega odrzuceniu, tj. odpowiada zasadom określonym w ustawie Prawo zamówień publicznych, spełnia

- wymagania Zamawiającego określone w SIWZ i uznana została za najkorzystniejszą na podstawie kryterium oceny ofert określonego w SIWZ. Zamawiający zawiadomi o wyborze oferty zgodnie z art. 92 pzp.
2. Niezwłocznie po wyborze najkorzystniejszej oferty, na podstawie art. 92 ust. 1 pkt 4 pzp Zamawiający zawiadomi Wykonawców, którzy złożyli oferty, o terminie określonym zgodnie z art. 94 ust. 1 lub ust. 2 pzp, po którego upływie umowa w sprawie zamówienia publicznego może być zawarta.
 3. Zamawiający zawrze umowę w sprawie zamówienia publicznego z wybranym Wykonawcą, z zastrzeżeniem art. 183 pzp, w terminie nie krótszym niż 5 dni od dnia przesłania zawiadomienia o wyborze najkorzystniejszej oferty, jeżeli zawiadomienie to zostało przesłane w sposób określony w art. 27 ust. 2 pzp, albo 10 dni – jeżeli zostało przesłane w inny sposób. Zamawiający może zawrzeć umowę przed upływem ww. terminów, jeżeli:
 - 1) w przypadku trybu przetargu nieograniczonego złożono tylko jedną ofertę lub
 - 2) w postępowaniu o wartości mniejszej niż kwoty określone w przepisach wydanych na podstawie art. 11 ust. 8 pzp nie odrzucono żadnej oferty oraz – w przypadku trybu przetargu nieograniczonego – nie wykluczono żadnego wykonawcy.
 4. Dokładny termin i miejsce zawarcia umowy zostaną podane Wykonawcy w piśmie informującym o wyborze oferty lub w piśmie odrębnym. Zamawiający na uzasadniony wniosek Wykonawcy, przekazany pisemnie lub faksem, może wyrazić zgodę na podpisanie umowy drogą korespondencyjną, ze wskazaniem na konkretną datę zawarcia umowy. Najpóźniej w dniu wyznaczonym jako dzień zawarcia umowy Wykonawca zobowiązany jest wnieść zabezpieczenie należytego wykonania umowy.

XV. Wymagania dotyczące zabezpieczenia należytego wykonania umowy

1. Zgodnie z art. 147 ust. 1 pzp Zamawiający żąda od Wykonawcy, którego oferta zostanie wybrana, wniesienia zabezpieczenia należytego wykonania umowy, zwanego dalej „zabezpieczeniem”. Wysokość zabezpieczenia wynosi **5 % ceny** brutto oferty.
2. Zabezpieczenie może zostać wniesione według wyboru Wykonawcy w jednej lub w kilku następujących formach:
 - a) pieniądzu,
 - b) poręczeniach bankowych lub poręczeniach spółdzielczej kasy oszczędnościowo-kredytowej, z tym że zobowiązanie kasy jest zawsze zobowiązaniem pieniężnym;
 - c) gwarancjach bankowych,
 - d) gwarancjach ubezpieczeniowych,
 - e) poręczeniach udzielanych przez podmioty, o których mowa w art. 6b ust. 5 pkt 2 ustawy z dnia 09.11.2000 r. o utworzeniu Polskiej Agencji Rozwoju Przedsiębiorczości.
3. Zabezpieczenie wnoszone w pieniądzu Wykonawca wpłaca przelewem na rachunek bankowy wskazany poniżej, z odpowiednim wyprzedzeniem, tak, aby pieniądze znalazły się na rachunku Zamawiającego najpóźniej w dniu zawarcia umowy: **BGK o/Katowice Nr 97 11301091 0003 9003 7420 0002**.
4. W przypadku wniesienia zabezpieczenia w jednej z form wskazanych w pkt 2 lit. b) – e), Wykonawca obowiązany jest złożyć stosowny dokument w kasie Śląskiego OW NFZ w Katowicach, ul. Kossutha 13, IV p., pokój nr 410, najpóźniej w dniu zawarcia umowy.
5. W trakcie realizacji umowy Wykonawca może dokonać zmiany formy zabezpieczenia na jedną lub kilka form, o których mowa w art. 148 ust. 1 pzp. Zmiana formy zabezpieczenia musi zostać dokonana z zachowaniem ciągłości zabezpieczenia i bez zmniejszania jego wysokości. O zamiarze dokonania zmiany formy zabezpieczenia Wykonawca obowiązany jest poinformować Zamawiającego z odpowiednim wyprzedzeniem. Ewentualna zmiana formy zabezpieczenia wymaga wprowadzenia i potwierdzenia stosownym aneksem do umowy.
6. Zabezpieczenie należytego wykonania umowy wniesione w formie dokumentu nie może warunkować wypłacenia kwot zabezpieczenia Zamawiającemu od badania zasadności żądania wypłaty przez wystawcę dokumentu. Zabezpieczenie winno mieć charakter bezwarunkowy i nieodwołalny.

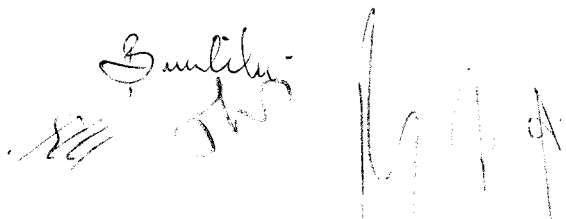

7. Zamawiającemu przysługuje 30-dniowy termin na zwrot do 70% zabezpieczenia licząc od dnia podpisania *protokołu końcowego*. Pozostałą część zabezpieczenia (do 30%) Zamawiający obowiązany jest zwrócić Wykonawcy nie później niż w 15 dniu po upływie okresu rękojmi za wady.
Zabezpieczenie należytego wykonania umowy wniesione w formie dokumentu winno w terminie określającym jego ważność uwzględniać zwrot zabezpieczenia w częściach - może to być według wyboru Wykonawcy jeden lub dwa dokumenty.
W okresach przysługujących Zamawiającemu na zwrot zabezpieczenia (jego części), Zamawiający nie może zostać pozbawiony możliwości wystąpienia z roszczeniem z tytułu zabezpieczenia należytego wykonania umowy, jeżeli zdarzenie uzasadniające roszczenie wystąpiło w okresie ważności zabezpieczenia (jeżeli zabezpieczenie zostało wniesione w formie dokumentu - w okresie ważności dokumentu).
Projekt treści dokumentu winien zostać skonsultowany z Zamawiającym po wyborze oferty, a przed zawarciem umowy.
7. Zasady zwrotu zabezpieczenia określa również wzór umowy, zgodnie z ustawą Prawo zamówień publicznych.

XVI. Istotne postanowienia umowy - wzór umowy

1. Istotne dla stron postanowienia, które zostaną wprowadzone do treści zawieranej umowy oraz wysokość kar umownych z tytułu niewykonania lub nienależytego wykonania umowy, zawiera wzór umowy stanowiący integralną część SIWZ. Wzór umowy reguluje przyszłe zobowiązania Wykonawcy związane z realizacją zamówienia. Wzór umowy określa również warunki dokonania ewentualnych zmian postanowień umowy w stosunku do treści oferty, na podstawie której dokonano wyboru Wykonawcy.
2. Wykonawcy występujący wspólnie (art. 23 pzp) ponoszą solidarną odpowiedzialność za wykonanie umowy.

XVII. Pouczenie o środkach ochrony prawnej przysługujących Wykonawcy w toku postępowania o udzielenie zamówienia

1. Środki ochrony prawnej przysługują na zasadach określonych w Dziale VI pzp.
2. Środki ochrony prawnej przysługują wykonawcy, uczestnikowi konkursu, a także innemu podmiotowi, jeżeli ma lub miał interes w uzyskaniu danego zamówienia oraz poniósł lub może ponieść szkodę w wyniku naruszenia przez zamawiającego przepisów ustawy. Środki ochrony prawnej wobec ogłoszenia o zamówieniu oraz specyfikacji istotnych warunków zamówienia przysługują również organizacjom wpisanym na listę, o której mowa w art. 154 pkt 5 pzp.
3. Odwołanie przysługuje wyłącznie od niezgodnej z przepisami ustawy czynności zamawiającego podjętej w postępowaniu o udzielenie zamówienia lub zaniechania czynności, do której zamawiający jest zobowiązany na podstawie ustawy.
4. Jeżeli wartość zamówienia jest mniejsza niż kwoty określone w przepisach wydanych na podstawie art. 11 ust. 8, odwołanie przysługuje wyłącznie wobec czynności:
 - 1) wyboru trybu negocjacji bez ogłoszenia, zamówienia z wolnej ręki lub zapytania o cenę;
 - 2) opisu sposobu dokonywania oceny spełniania warunków udziału w postępowaniu;
 - 3) wykluczenia odwołującego z postępowania o udzielenie zamówienia;
 - 4) odrzucenia oferty odwołującego.
5. Odwołanie powinno wskazywać czynność lub zaniechanie czynności zamawiającego, której zarzuca się niezgodność z przepisami ustawy, zawierać zwięzłe przedstawienie zarzutów, określać żądanie oraz wskazywać okoliczności faktyczne i prawne uzasadniające wniesienie odwołania.
6. Odwołanie wnosi się do Prezesa Krajowej Izby Odwoławczej w formie pisemnej albo elektronicznej opatrzonej bezpiecznym podpisem elektronicznym weryfikowanym za pomocą ważnego kwalifikowanego certyfikatu.
7. Odwołujący przesyła kopię odwołania zamawiającemu przed upływem terminu do wniesienia odwołania w taki sposób, aby mógł on zapoznać się z jego treścią przed upływem tego terminu. Domniemywa się, iż zamawiający mógł zapoznać się z treścią odwołania przed upływem terminu do jego wniesienia, jeżeli

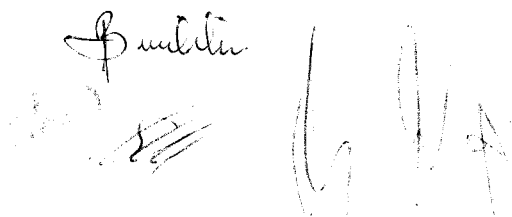

przesłanie jego kopii nastąpiło przed upływem terminu do jego wniesienia za pomocą jednego ze sposobów określonych w art. 27 ust. 2 pzp.

8. Wykonawca lub uczestnik konkursu może w terminie przewidzianym do wniesienia odwołania poinformować zamawiającego o niezgodnej z przepisami ustawy czynności podjętej przez niego lub zaniechaniu czynności, do której jest on zobowiązany na podstawie ustawy, na które nie przysługuje odwołanie na podstawie art. 180 ust. 2 pzp. W przypadku uznania zasadności przekazanej informacji zamawiający powtarza czynność albo dokonuje czynności zaniechanej, informując o tym wykonawców w sposób przewidziany w ustawie dla tej czynności. Na czynności, o których mowa w art. 181 ust. 2 pzp, nie przysługuje odwołanie, z zastrzeżeniem art. 180 ust. 2 pzp.
9. Terminy wnoszenia odwołania określa art. 182 pzp.
10. Na orzeczenie Krajowej Izby Odwoławczej stronom oraz uczestnikom postępowania odwoławczego przysługuje skarga do sądu. W postępowaniu toczącym się wskutek wniesienia skargi stosuje się odpowiednio przepisy ustawy z dnia 17 listopada 1964 r. - Kodeks postępowania cywilnego o apelacji, jeżeli przepisy niniejszego rozdziału nie stanowią inaczej.
11. Skargę wnosi się do sądu okręgowego właściwego dla siedziby albo miejsca zamieszkania zamawiającego. Skargę wnosi się za pośrednictwem Prezesa Izby w terminie 7 dni od dnia doręczenia orzeczenia Izby, przesyłając jednocześnie jej odpis przeciwnikowi skargi. Złożenie skargi w placówce pocztowej operatora publicznego jest równoznaczne z jej wniesieniem.
12. Prezes Izby przekazuje skargę wraz z aktami postępowania odwoławczego właściwemu sądowi w terminie 7 dni od dnia jej otrzymania. W terminie 21 dni od dnia wydania orzeczenia skargę może wnieść także Prezes Urzędu Zamówień Publicznych. Prezes Urzędu może także przystąpić do toczącego się postępowania. Do czynności podejmowanych przez Prezesa Urzędu stosuje się odpowiednio przepisy ustawy z dnia 17 listopada 1964 r. - Kodeks postępowania cywilnego o prokuratorze.
13. Szczegółowe zasady związane ze środkami ochrony prawnej regulują przepisy ustawy Prawo zamówień publicznych.

UWAGA! W przypadku otrzymania niniejszej SIWZ niekompletnej lub nieczytelnej należy fakt ten natychmiast zgłosić Zamawiającemu.

[Handwritten signatures and initials]

RADCA PRAWNY
Teresa Uzdownska
Kt - 1693

OFERTA**Dane Wykonawcy:**

Śląski Oddział Wojewódzki
Narodowego Funduszu Zdrowia
ul. Kossutha 13
40-844 Katowice

adres e-mail: [jeżeli wykonawca posiada]

strona www: [jeżeli wykonawca posiada]

telefon: fax:

Nr rachunku bankowego Wykonawcy, na który Zamawiający będzie mógł zwrócić wadium:

.....
(dotyczy wadium wniesionego w pieniądzu)

1. W nawiązaniu do ogłoszenia o przetargu nieograniczonym mającym za przedmiot **roboty remontowo malarskie w budynku delegatury Śląskiego OW NFZ w Częstochowie**, oferujemy wykonanie dla Śląskiego Oddziału Wojewódzkiego NFZ całego zamówienia zgodnie ze Specyfikacją Istotnych Warunków Zamówienia, za cenę:

..... zł brutto,
zgodnie ze szczegółowym kosztorysem ofertowym załączonym do formularza oferty.

2. **Oświadczamy**, iż zobowiązujemy się wykonać roboty budowlane w ciągu **60*** dni roboczych od przekazania frontu robót. Przez dni robocze należy rozumieć dni od poniedziałku do piątku z wyłączeniem dni ustawowo wolnych od pracy. Przekazanie frontu robót nastąpi w ciągu 2 dni roboczych od dnia zawarcia umowy.
***wykonawca może zaoferować krótszy niż 60 dni roboczych termin realizacji zamówienia, wpisując go w pkt 2, w miejscu wykropkowanym. Termin realizacji stanowi element treści oferty. W przypadku zaoferowania terminu krótszego niż 60 dni roboczych, uznaje się go za obowiązujący.**
3. **Oświadczamy**, że udzielamy **36 miesięcznej** gwarancji jakości oraz rękojmi za wady przedmiotu umowy, na warunkach określonych we wzorze umowy.
4. **Oświadczamy**, że akceptujemy warunki płatności określone we wzorze umowy.
5. **Oświadczamy**, że uważamy się za związanych niniejszą ofertą przez okres **30 dni**. Bieg terminu związania ofertą rozpoczyna się wraz z upływem terminu składania ofert.
6. **Oświadczamy**, że zapoznaliśmy się ze SIWZ i nie wnosimy do niej zastrzeżeń oraz, że zdobyliśmy informacje niezbędne do przygotowania i złożenia niniejszej oferty.
7. **Oświadczamy**, że załączony do SIWZ wzór umowy, został przez nas zaakceptowany i zobowiązujemy się w przypadku wyboru naszej oferty do zawarcia umowy na warunkach określonych we wzorze umowy, w miejscu i terminie wyznaczonym przez Zamawiającego.
8. **Oświadczamy**, że osoby, które będą uczestniczyć w wykonywaniu zamówienia, posiadają wymagane uprawnienia w zakresie, w jakim ustawy nakładają obowiązek posiadania takich uprawnień, odpowiednio do charakteru robót budowlanych będących przedmiotem niniejszego zamówienia.

9. **Oświadczamy**, że spełniamy warunki z art. 22 ust. 1 ustawy z dnia 29.01.2004 r. Prawo zamówień publicznych w zakresie wymaganym w SIWZ.
10. **Oświadczamy**, że przy wykonywaniu zamówienia **będziemy korzystać / nie będziemy korzystać*** z zasobów innych podmiotów, w następującym zakresie:

.....

Uwaga: korzystanie z podwykonawcy zawsze powoduje poleganie na zasobach innego podmiotu

* **niepotrzebne skreślić**. W przypadku polegania na zasobach innych podmiotów Wykonawca udowodni, iż będzie dysponował zasobami niezbędnymi do realizacji zamówienia, w szczególności przedstawi pisemne zobowiązanie tych podmiotów do oddania mu do dyspozycji niezbędnych zasobów na okres korzystania z nich przy wykonywaniu zamówienia (patrz art. 26 ust. 2b pzp oraz pkt V ppkt 1c SIWZ)

11. **Oświadczamy**, że zamierzamy powierzyć podwykonawcy następującą część zamówienia **:

11a. Wypełnia tylko wykonawca, **który powołuje się** na zasoby podwykonawcy w celu spełnienia warunku udziału w postępowaniu (gdy wykonawca samodzielnie nie spełnia warunku)

a	b	c
Lp	Część zamówienia powierzona podwykonawcy (należy wskazać zakres związany z konkretnym warunkiem udziału w postępowaniu)	Nazwa (firma) podwykonawcy, na której zasoby wykonawca powołuje się na zasadach określonych w art. 26 ust. 2b**, w celu wykazania spełniania warunków udziału w postępowaniu, o których mowa w art. 22 ust. 1 pzp

** wypełnić w przypadku zamiaru wykonywania zamówienia z udziałem podwykonawcy wskazując część zamówienia powierzoną podwykonawcy

11b. Wypełnia tylko wykonawca, który **nie powołuje się** na zasoby podwykonawcy w celu spełnienia warunku udziału w postępowaniu (wykonawca samodzielnie spełnia wszystkie warunki ale skorzysta z podwykonawcy)

a	b
Lp	Część zamówienia powierzona podwykonawcy (należy wskazać zakres)

11c. Wypełnia tylko wykonawca, który powołuje się na zasoby w celu spełnienia warunku udziału w postępowaniu (gdy wykonawca samodzielnie nie spełnia warunku)

Oświadczamy, że przy wykonywaniu zamówienia będziemy korzystać z zasobów innych podmiotów, na zasadzie innej niż podwykonawstwo:

(należy wskazać zakres korzystania z zasobów innych podmiotów)**

.....

** W przypadku polegania na zasobach innych podmiotów Wykonawca udowodni, iż będzie dysponował zasobami niezbędnymi do realizacji zamówienia, w szczególności przedstawi pisemne zobowiązanie tych podmiotów do oddania mu do dyspozycji niezbędnych zasobów na okres korzystania z nich przy wykonywaniu zamówienia – **dotyczy sytuacji opisanych w pkt 11a oraz 11c.**

- 12. **Zobowiązujemy się** w przypadku wyboru naszej oferty do wniesienia zabezpieczenia należytego wykonania umowy w wysokości odpowiadającej 5 % ceny brutto oferty. Zabezpieczenie wniesiemy najpóźniej w dniu zawarcia umowy.
- 13. **Załącznikami do niniejszego formularza oferty są następujące wypełnione formularze, oświadczenia, dokumenty:**

- 1 **szczegółowy kosztorys ofertowy** (2 egzemplarze),
- 2 **formularz opis przedmiotu zamówienia,**
- 3 **oświadczenie o braku podstaw do wykluczenia** z postępowania na podstawie art. 24 ust. 1 pzp,
- 4 **aktualny odpis z właściwego rejestru lub z centralnej ewidencji i informacji o działalności gospodarczej** - w celu wykazania braku podstaw do wykluczenia w oparciu o art. 24 ust. 1 pkt 2 pzp, wystawiony nie wcześniej niż 6 miesięcy przed upływem terminu składania ofert,
- 5 **lista podmiotów** należących do tej samej grupy kapitałowej, o której mowa w art. 24 ust. 2 pkt 5 pzp, albo **informacja** o tym, że Wykonawca nie należy do grupy kapitałowej,
- 6 **formularz wykaz robót budowlanych,**
- 7 **dowody poświadczające,** że wykazane roboty budowlane zostały wykonane w sposób należyty, zgodnie z zasadami sztuki budowlanej oraz prawidłowo ukończone,
- 8 **opis równoważności zastosowanych norm** – jeżeli dotyczy,
- 9 **pełnomocnictwo** osoby reprezentującej Wykonawcę (oryginał lub jego kopia poświadczona notarialnie/odpis notarialny) - jeżeli dotyczy,
- 10 inne - jeżeli dotyczy.....

Imię i nazwisko upoważnionego przedstawiciela Wykonawcy:

.....

Data

podpisy

RADCA PRAWNY³
Teresa Uzdownska
Kt - 1693

Nr zamówienia: 16/pn/2015

Dokumentacja projektowa

Nazwa i adres Zamawiającego:

Narodowy Fundusz Zdrowia
Śląski Oddział Wojewódzki
ul. Kossutha 13, 40-844 Katowice

Adres obiektu, którego dotyczy dokumentacja:

Delegatura Śląskiego Oddziału Wojewódzkiego
ul. Czartoryskiego 28, 42-200 Częstochowa

DOKUMENTACJA PROJEKTOWA ZAWIERA:

- 1) PRZEDMIAR ROBÓT
- 2) rzuty kondygnacji.

Handwritten signatures and initials:
B. M. K. -
S. S. S.
M. P.

PRZEDMIAR ROBÓT

NAZWA INWESTYCJI : Roboty budowlano - remontowe w budynku delegatury
ADRES INWESTYCJI : Częstochowa, ul. Czartoryskiego 28
INWESTOR : Śląski Oddział Wojewódzkiego Narodowego Funduszu Zdrowia w Katowicach
ADRES INWESTORA : Katowice ul. Kossutha 13
BRANŻA : Budowlana

SPORZĄDZIŁ KALKULACJE : Adam Szymura
DATA OPRACOWANIA : 06.07.2015

WYKONAWCA :

INWESTOR :

Data opracowania
06.07.2015

Data zatwierdzenia



[Faint, illegible text, possibly a stamp or signature]

[Faint signature]

[Handwritten signatures and initials]

Lp.	Podstawa	Opis i wyliczenia	j.m.	Poszcz	Razem
PRZEDMIAR					
1		Demontaże			
1	KNR 4-02 d.1 0132-01	Demontaż baterii	szt.		
		5	szt.	5.000	
				RAZEM	5.000
2	KNPnRPDE d.1 22-52d	Demontaż wentylatora	szt.		
		3	szt.	3.000	
				RAZEM	3.000
3	KNR 4-02 d.1 0235-06	Demontaż umywalki	kpl.		
		3	kpl.	3.000	
				RAZEM	3.000
4	KNR 4-02 d.1 0235-08	Demontaż ustępu	kpl.		
		4	kpl.	4.000	
				RAZEM	4.000
5	KNR 4-02 d.1 0235-07	Demontaż kabiny prysznicowej	kpl.		
		1	kpl.	1.000	
				RAZEM	1.000
6	KNNR 3 d.1 0801-04	Rozebranie posadzki z płytek na zaprawie cementowej	m ²		
		16.50	m ²	16.500	
				RAZEM	16.500
7	KNNR 3 d.1 0601-01	Odbicie tynków z zaprawy wapiennej lub cem.-wapiennej na ścianach wraz z glazurą ścienną.	m ²		
		79.24	m ²	79.240	
				RAZEM	79.240
8	KNR 4-01 d.1 0348-05	Rozebranie brodzika	m ²		
		2	m ²	2.000	
				RAZEM	2.000
9	KNR 4-02 d.1 0230-05	Demontaż rurociągu żeliwnego kanalizacyjnego o śr. 150 mm wraz z podejściem pod wc i piętra	m		
		10	m	10.000	
				RAZEM	10.000
10	KNR 4-02 d.1 0114-01	Demontaż rurociągu stalowego ocynkowanego o śr. 15-20 mm	m		
		50	m	50.000	
				RAZEM	50.000
11		Demontaż podgrzewacza wody	szt		
d.1		3	szt	3.000	
				RAZEM	3.000
12	KNR 4-01 d.1 0818-05	Zerwanie wykładziny	m ²		
		93.30	m ²	93.300	
				RAZEM	93.300
13	KNR 4-01 d.1 0333-21	Przebicie otworów w stropie ceramicznym	szt.		
		4	szt.	4.000	
				RAZEM	4.000
14	KNR 4-01 d.1 0108-09	Wywiezienie gruzu sprzymowanego samochodami skrzyniowymi na odległość do 1 km	m ³		
		3	m ³	3.000	
				RAZEM	3.000
15	KNR 4-01 d.1 0108-10	Wywiezienie gruzu sprzymowanego samochodami skrzyniowymi - za każdy następny 1 km Krotność = 10	m ³		
		3	m ³	3.000	
				RAZEM	3.000
16		Utylizacja gruzu	m ³		
d.1		3	m ³	3.000	
				RAZEM	3.000
2		Remont łazienek			
17	KNNR 4 d.2 0208-03	Rurociągi kanalizacyjne z PVC o śr. 110 mm na ścianach w budynkach niemieszkalnych o połączeniach wciskowych	m		
		15	m	15.000	
				RAZEM	15.000



 B. Sulecki

Lp.	Podstawa	Opis i wyliczenia	j.m.	Poszcz	Razem
18	KNNR 4 d.2 0208-01	Rurociągi kanalizacyjne z PVC o śr. 50 mm na ścianach w budynkach niemieszkalnych o połączeniach wciskowych 25	m m	25.000	
				RAZEM	25.000
19	KNR 2-15 d.2 0208-03	Dodatek za wykonanie podejść odpływowych z rur i kształtek z nieplastyfikowanego PCW o śr. 50 mm 5	szt. szt.	5.000	
				RAZEM	5.000
20	KNNR 4 d.2 0111-01	Rurociągi z tworzyw sztucznych Fi 20x1,9 50	m m	50.000	
				RAZEM	50.000
21	KNNR 4 d.2 0111-02	Rurociągi z tworzyw sztucznych PP 25x2,3 50	m m	50.000	
				RAZEM	50.000
22	KNNR 4 d.2 0111-03	Rurociągi z tworzyw sztucznych PP Fi 32x2,9 50	m m	50.000	
				RAZEM	50.000
23	KNNR 4 d.2 0218-01	Wpusty ściekowe z kratką ze stali nierdzewnej o śr. 50 mm 3	szt. szt.	3.000	
				RAZEM	3.000
24	KNNR 4 d.2 0230-02	Umywalki pojedyncze porcelanowe z syfonem gruszkowym 3	kpl. kpl.	3.000	
				RAZEM	3.000
25	d.2 wycena indywidualna	Półpostument porcelanowy do umywalki 3	kpl. kpl.	3.000	
				RAZEM	3.000
26	KNNR 4 d.2 0136-01	Zawór kątowy do spluczek 5	szt. szt.	5.000	
				RAZEM	5.000
27	KNNR 4 d.2 0233-03	Muszla ustępowa kompaktowa 3	kpl. kpl.	3.000	
				RAZEM	3.000
28	KNNR 4 d.2 0234-02	Pisuary pojedyncze z zaworem splukującym 2	kpl. kpl.	2.000	
				RAZEM	2.000
29	KNNR 4 d.2 0135-01	Zawory czerpalne o śr. nominalnej 15 mm ze złączką do węża 6	szt. szt.	6.000	
				RAZEM	6.000
30	KNR 2-02 d.2 2011-01	Oktadziny gipsowo-kartonowe, pojedyncze na stropach, na rusztach metalowych; rozstaw profili nośnych 60 cm 30	m ² m ²	30.000	
				RAZEM	30.000
31	KNR 2-02 d.2 0803-03	Tynki wewnętrzne zwykłe kat. III wykonywane na ścianach i słupach 79.40	m ² m ²	79.400	
				RAZEM	79.400
32	KNR 0-12 d.2 0829-03	Licowanie ścian płytkami ceramicznymi - na klej 79.40	m ² m ²	79.400	
				RAZEM	79.400
33	KNR 0-12 d.2 1118-03	Posadzki z płytek ceramicznych o wymiarach 30 x 30 cm, układanych metodą zwykłą 16.50	m ² m ²	16.500	
				RAZEM	16.500
34	d.2 kalk. własna	Przegroda międzypisuarowa 4	szt. szt.	4.000	
				RAZEM	4.000

Lp.	Podstawa	Opis i wyliczenia	j.m.	Poszcz	Razem
35	KNR 2-02 d.2 1102-01	Warstwy wyrównawcze pod posadzki z zaprawy cementowej grubości 20 mm zatarte na ostro 16.5	m ² m ²	16.500	
				RAZEM	16.500
36	KNR 2-02 d.2 1102-03	Warstwy wyrównawcze pod posadzki z zaprawy cementowej - dodatek lub potrącenie za zmianę grubości o 10 mm Krotność = 8 16.50	m ² m ²	16.500	
				RAZEM	16.500
37	d.2 kalk. własna	Izolacje z folii PE 16.50	m ² m ²	16.500	
				RAZEM	16.500
38	KNR 4-01 d.2 0322-02	Obsadzenie krutek wentylacyjnych w ścianach z cegieł PCV 3	szt. szt.	3.000	
				RAZEM	3.000
39	NNRNKB d.2 202 1134-01	Gruntowanie podłogi - powierzchnie poziome 16.5	m ² m ²	16.500	
				RAZEM	16.500
40	NNRNKB d.2 202 1134-02	(z.VII) Gruntowanie podłogi - powierzchnie pionowe 79.4	m ² m ²	79.400	
				RAZEM	79.400
41	KNR-W 4- d.2 02 0516-02	Wymiana grzejnika stalowego dwupłytkowego - demontaż i ponowny montaż po zakończeniu prac remontowych - materiał z odzysku 5	kpl. kpl.	5.000	
				RAZEM	5.000
3		Remont pomieszczeń biurowych			
42	d.3 kalk. własna	Czyszczenie podłogi z płyty typu OSB z kleju po zerwanej wykładzinie PCV 93.3	m ² m ²	93.300	
				RAZEM	93.300
43	KNR-W 2- d.3 02 1123-01	Posadzki z wykładzin obiektowych z wywnięciem na ścianę - 10 cm elastyczna wykładzina homogeniczna min. gr. 2mm 125.3	m ² m ²	125.300	
				RAZEM	125.300
44	KNR-W 2- d.3 02 1123-04	Posadzki z wykładzin z tworzyw sztucznych - zgrzewanie wykładzin rulonowych 125.3	m ² m ²	125.300	
				RAZEM	125.300
45	KNR 13-23 d.3 0601-01	Montaż progu płaskiego 6	szt. szt.	6.000	
				RAZEM	6.000
46	KNNR 3 d.3 0605-04	Dwukrotne malowanie tynków wewnętrznych sufitów farbą akrylową z przygotowaniem powierzchni - kolor biały 132.60	m ² m ²	132.600	
				RAZEM	132.600
47	KNNR 3 d.3 0605-04	Dwukrotne malowanie tynków wewnętrznych ścian farbą akrylową z przygotowaniem powierzchni - ściany wg wzornika NCS - 0510-Y30R 1220.6	m ² m ²	1220.600	
				RAZEM	1220.600
48	KNR 4-01 d.3 1209-10	Dwukrotne malowanie farbą olejną uprzednio malowanej stolarki drzwiowej, ścianek i szafek o pow. ponad 1.0 m ² 125.74	m ² m ²	125.740	
				RAZEM	125.740
49	KNR 4-01 d.3 1201-01	Dwukrotne malowanie ścian akrylowym lakierem lamperyjnym - wykonanie bezbarwnej zmywalnej lamperii na ścianach korytarzy i klatki schodowej 59.55	m ² m ²	59.550	
				RAZEM	59.550
50	KNR-W 4- d.3 01 1213-01	Lakierowanie powierzchni metalowych gładkich malowanie poręczy 50	m ² m ²	50.000	
				RAZEM	50.000
51	NNRNKB d.3 202 2608-05	Warstwa siatki w miejscach spękania tynku - wzmocnienie 40	m ² m ²	40.000	
				RAZEM	40.000

Lp.	Podstawa	Opis i wyliczenia	j.m.	Poszcz	Razem
52	KNNR 2 d.3 0802-06	Gładzie gipsowe jednowarstwowe na ścianach i sufitach	m ²		
		60	m ²	60.000	
				RAZEM	60.000
4		Elektryka			
53	KNNR 4-02 d.4 0141-02	Montaż elektrycznego podgrzewacza wody na wspornikach jedno fazowego podumywalkowego	szt.		
		3	szt.	3.000	
				RAZEM	3.000
54	KNNR 5 d.4 0308-01	Gniazda instalacyjne wtyczkowe ze stykiem ochronnym podtynkowe 2-biegunowe końcowe o obciążalności do 10 A i przekroju przewodów do 2.5 mm ²	szt.		
		6	szt.	6.000	
				RAZEM	6.000
55	KNNR 5 d.4 0306-01	Łączniki natynkowo-wtyczkowe w puszcze szczękowej	szt.		
		6	szt.	6.000	
				RAZEM	6.000
56	KNNR 5 d.4 0302-01	Puszki instalacyjne podtynkowe, FI 60, pojedyncze	szt		
		20	szt	20	
				RAZEM	20
57	KNNR 5 d.4 1207-01	Wykucie bruzd dla przewodów wtyczkowych i rur o średnicy do 47 mm, bruzdy dla przewodów wtyczkowych, w cegle	m		
		100	m	100	
				RAZEM	100
58	KNNR 5 d.4 0205-04	Przewody kabelkowe układane p.t. w gotowych bruzdach, na betonie, przekrój do 7,5 mm ² -przewód YDY 3x2,5	m		
		100	m	100	
				RAZEM	100
59	KNNR 5 d.4 0503-02	Oprawy oświetleniowe w sufitach podwieszanych LED wraz ze źródłem światła LED	kpl.		
		3	kpl.	3.000	
				RAZEM	3.000
60	KNNR 5 d.4 0502-02	Oprawy oświetleniowe przykręcane nad lustrem - plafon LED wraz ze źródłem światła LED	kpl.		
		3	kpl.	3.000	
				RAZEM	3.000
61	d.4 kalkuł własna	Dostawa wraz z montażem czujników ruchu wyposażonych w regulację czasową wyłączenia oświetlenie i wentylatora w pom wc.	kpl.		
		3	kpl.	3.000	
				RAZEM	3.000
62	d.4 kalk. własna	Wykonanie systemu przyzywowego w pomieszczeniu wc - przycisk z sznurkiem powiadamiania, lampka na drzwiach wejściowymi, przycisk do kasowania powiadomienia	kpl.		
		3	kpl.	3.000	
				RAZEM	3.000
63	d.4 kalk. własna	Dostawa wraz z montażem wentylatora wyciągowego w pomieszczeniu wc	szt.		
		3	szt.	3.000	
				RAZEM	3.000

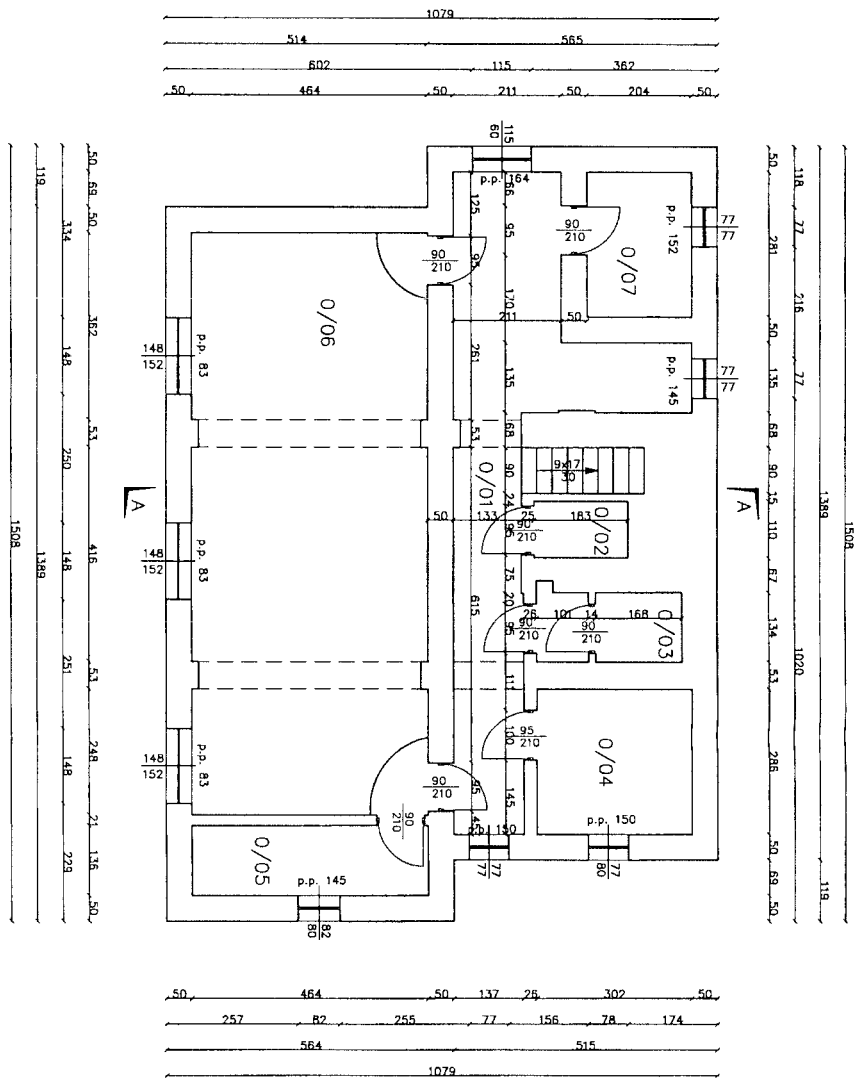

WYKAZ POMIESZCZEN

Numer	Rodzaj pomieszczenia	Rodzaj podłogi
O/01	Komunikacja	Płytki ceram.
O/02	WC	Płytki ceram.
O/03	WC	Płytki ceram.
O/04	Kotłownia	Płytki ceram.
O/05	Magazyn	Płytki ceram.
O/06	Sala konferencyjna	Płytki ceram.
O/07	Szafka	Płytki ceram.

Handwritten signature and notes at the bottom left of the page.

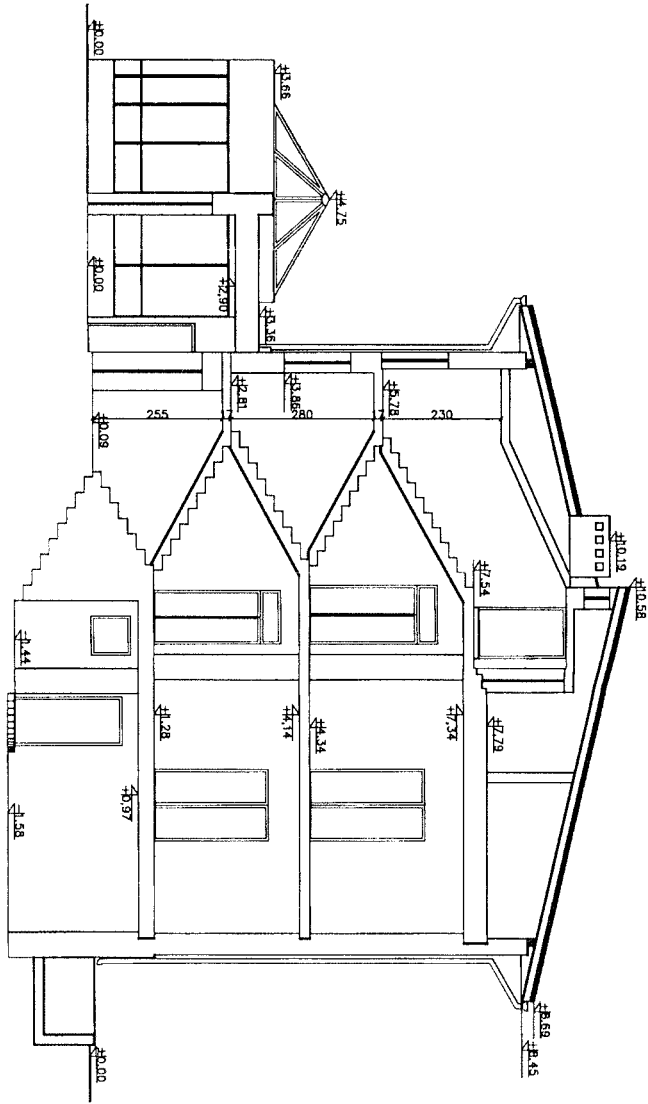

86
 G. M. B.

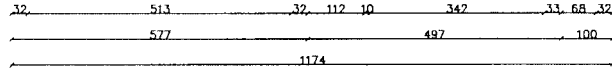
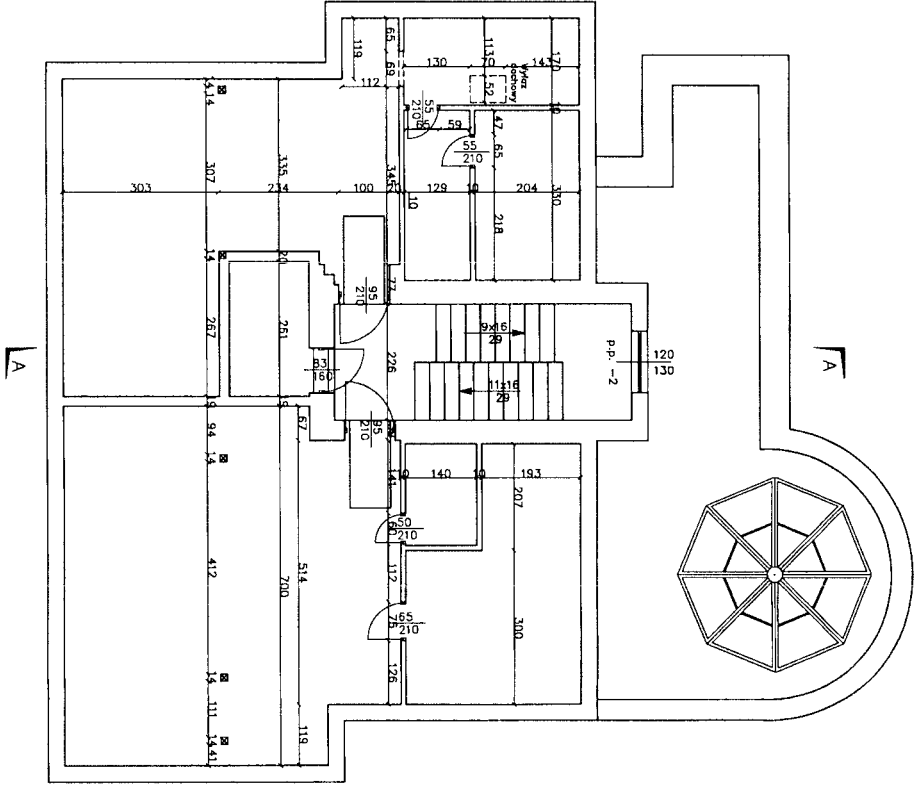
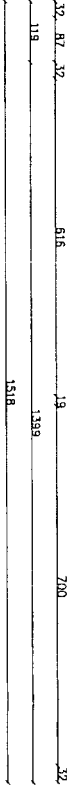
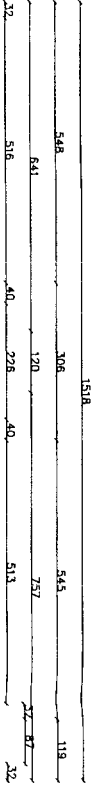
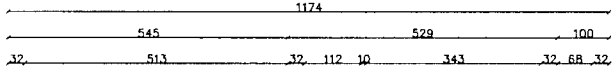

Handwritten signature and scribbles.

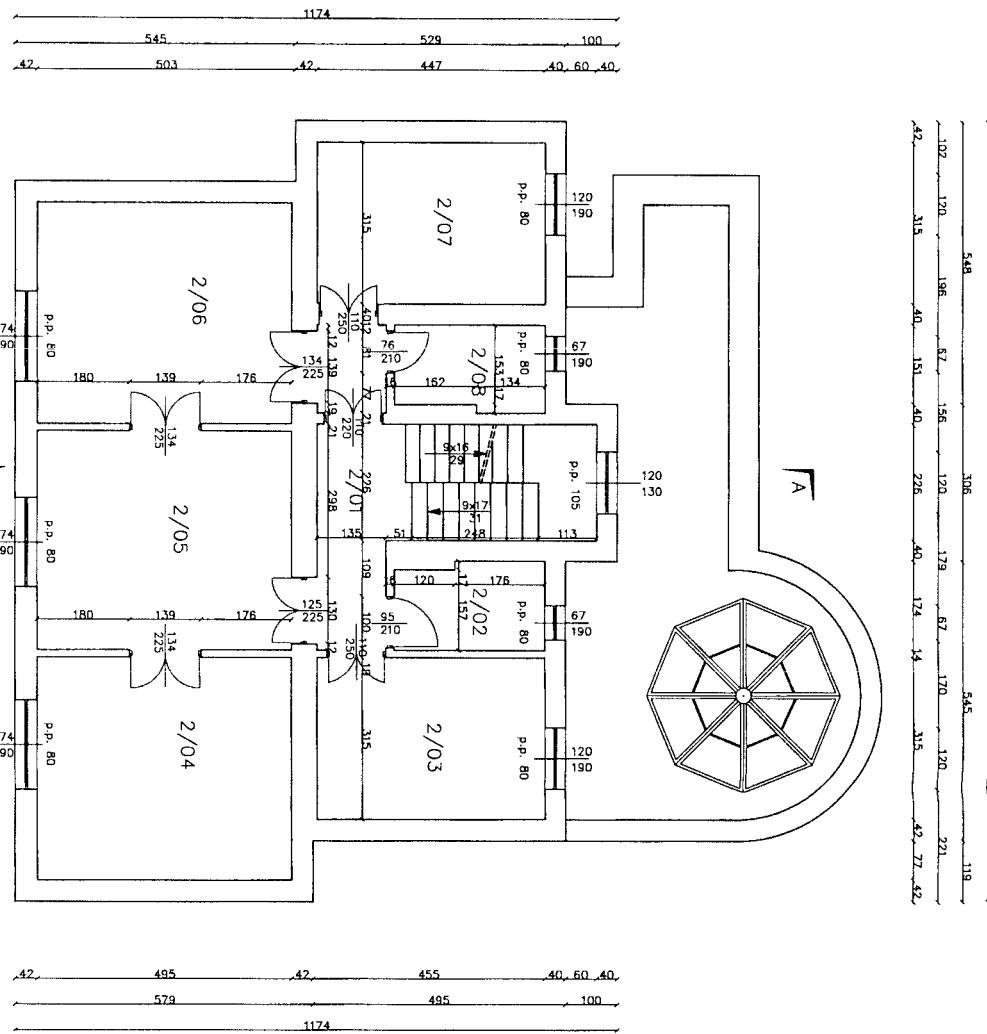

WYKAZ POMIESZCZEŃ		
Numer	Rodzaj	Rodzaj podłogi
2/01	Pomieszczenie komunikacja	Płytki ceram.
2/02	WC	Płytki ceram.
2/03	Pomieszczenie biurowe	Gumolit
2/04	Biuro kierownika	Gumolit
2/05	Sekretariat	Gumolit
2/06	Pomieszczenie biurowe	Gumolit
2/07	Pomieszczenie socjalne	Gumolit
2/08	WC	Płytki ceram.

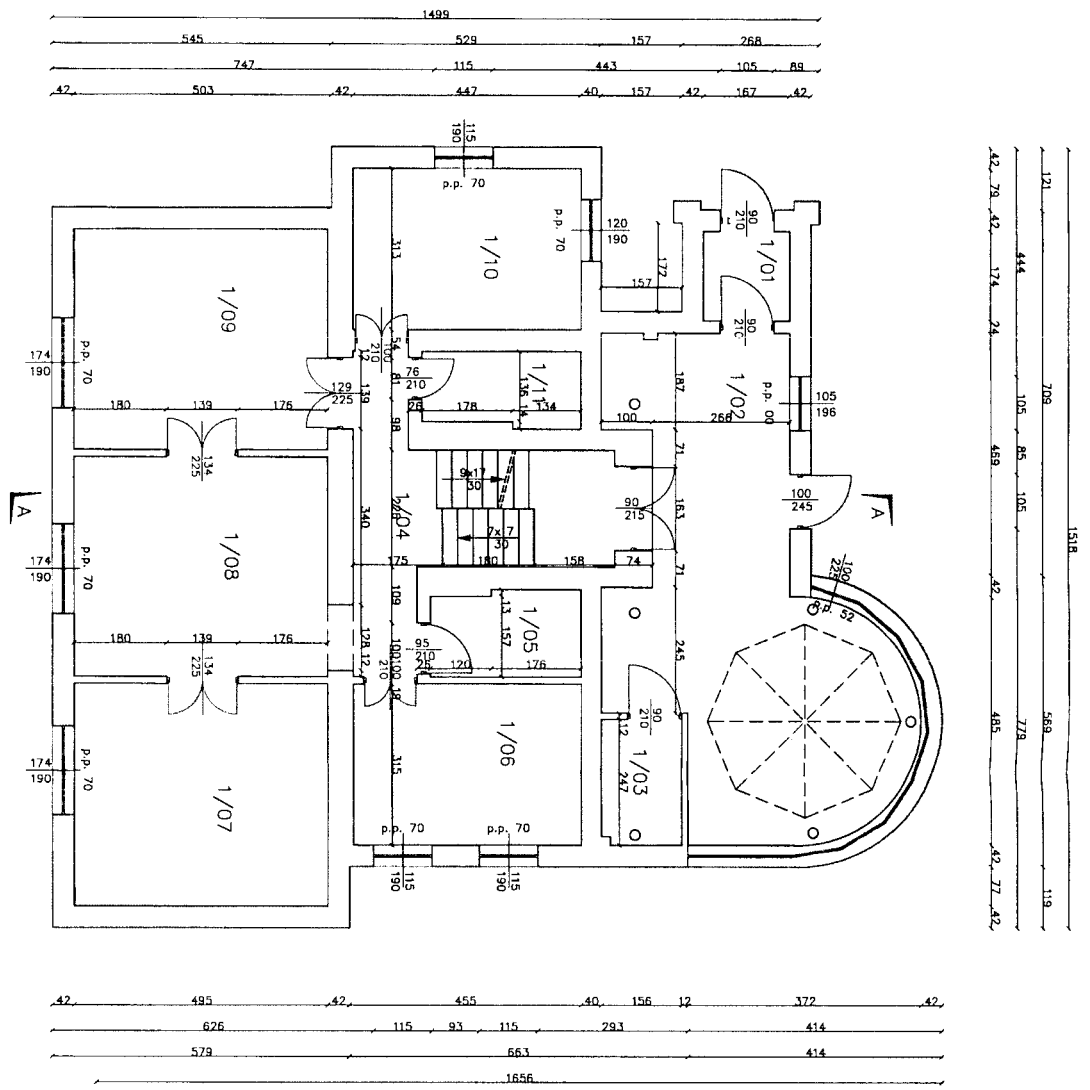

WYKAZ POMIESZCZEN	
Numer	Rodzaj pomieszczenia
1/01	Widztrop
1/02	Hall
1/03	WC dla niepełnosprawnych
1/04	Komunikacja
1/05	WC
1/06	Pomieszczenie biurowe
1/07	Pomieszczenie biurowe
1/08	Poczekalnia
1/09	Pomieszczenie biurowe
1/10	Pomieszczenie biurowe
1/11	Serwerownia

Handwritten signature and initials

**SPECYFIKACJA TECHNICZNA
WYKONANIA I ODBIORU
ROBÓT BUDOWLANYCH**

**roboty budowlano - remontowe w budynku delegatury Śląskiego Oddziału
Wojewódzkiego NFZ w Częstochowie przy ul. Czartoryskiego 28**

I. Przedmiot specyfikacji

Przedmiotem niniejszej specyfikacji są wymagania dotyczące wykonania i odbioru robót budowlanych w obiektach ŚOW NFZ w Katowicach.

II. Zakres stosowania specyfikacji

Specyfikacja techniczna jest stosowana jako dokument przetargowy oraz przy zleceniu i realizacji robót.

III. Zakres robót objętych specyfikacją - Kod Wspólnego Słownika Zamówień (CPV):
45000000-7 – roboty budowlane; 45210000-2 – roboty budowlane w zakresie budynków;
45421000-4 - roboty w zakresie stolarki budowlanej; 45111300-1 - roboty rozbiórkowe;

**Roboty remontowo - budowlane w budynku delegatury Śląskiego OW NFZ
w Częstochowie przy ul. Czartoryskiego 28 tj.:**

I. Remont sanitariatów:

- wymiana instalacji wod.- kan.,
- wymiana glazury ściennej i podłogowej:
barwa – wg wzorca producenta, nasiąkliwość po wypaleniu 10-24%, wytrzymałość na zginanie nie mniejsza niż 10,0 MPa, odporność szkliwa na pęknięcia włoskowate nie mniej niż 160°C.
- wymiana umywalki porcelanowej, ubikacji,
- montaż pisuaru,
- wymiana oświetlenia,

II. Remont pomieszczeń biurowych, korytarza oraz klatki schodowej:

- wymiana wykładziny podłogowej,
 - elastyczna wykładzina homogeniczna,
 - grubość całkowita - min. 2 mm,
 - grubość warstwy wierzchniej - min. - 2 mm,
 - klasyfikacja — obiektowe - Klasa 34,
 - klasyfikacja — przemysłowe - Klasa 43,
 - ciężar całkowity – min. 2800 g/m²,
 - klasa palności - Bfl-s1,
 - grupa ścieralności - T : <= 2.00 mm³,
 - antypoślizgowość - R9,
 - elektrostatyczność < 2 kV.

- malowanie ścian i sufitów farbą akrylowa ściany kolor wg wzornika NCS 0510-Y30R, sufit kolor biały,
- malowanie stolarki drzwiowej
- przesuwanie mebli biurowych i wyposażenia dla potrzeb wykonywania robót i ich ponowne ustawienie,
- roboty porządkowo – czystościowe po robotach malarskich.

IV. Ogólne wymagania dotyczące robót.

Wykonawca robót jest odpowiedzialny za wykonanie robót zgodnie z specyfikacją oraz ustaleniami z Zamawiającym, zgodnie z art. 22, 23 i 28 ustawy Prawo Budowlane. Zabrania się realizacji jakichkolwiek innych robót nie objętych niniejszą umową bez odrębnej decyzji Zamawiającego. Każdorazowe odstępstwo od powyższych uzgodnień pozostaje ryzykiem i kosztem po stronie Wykonawcy.

V. Materiały

Zgodnie z postanowieniami Prawa budowlanego wszystkie wyroby budowlane dopuszczone do obrotu i powszechnego stosowania w budownictwie winny posiadać :

- certyfikat na znak bezpieczeństwa, wskazujący, że zapewniono zgodność z kryteriami technicznymi,
- certyfikat zgodności lub deklaracji zgodności z Polską Normą.

VI. Sprzęt

Na dzień rozpoczęcia robót Wykonawca zobowiązany jest dysponować maszynami oraz osprzętem gwarantującymi właściwą jakość robót.

VII. Warunki prowadzenia robót.

- Zamawiający umożliwi Wykonawcy wykonywanie robót budowlanych będących przedmiotem niniejszej umowy w godz. od 7.00 do 19.00 w dni pracy ŚOW NFZ tj. od poniedziałku do piątku,
- W godzinach pracy Śląskiego OW NFZ (od 8.00 do 16.00) zalecane jest wyeliminowanie lub istotne ograniczenie prac realizowanych przy pomocy elektronarzędzi, utrudniających pracę i obsługę petentów Śląskiego OW NFZ (nadmierny hałas i zapylenie).
- Zamawiający w uzasadnionych przypadkach umożliwi wykonywanie robót budowlanych w dni wolne od pracy ŚOW NFZ tj. w sobotę i niedzielę. Wykonawca powiadomi pisemnie Zamawiającego z trzy dniowym wyprzedzeniem o konieczności wykonywania prac w sobotę lub niedzielę,
- W pomieszczeniach objętych szczególną ochroną roboty mogą być wykonywane co do zasady w godz. od 8.00 do 16.00, chyba, że Wykonawca odpowiednio wcześniej uzgodni z Zamawiającym inne godziny wykonywania prac w tych pomieszczeniach.
- Korzystanie z wody i energii elektrycznej przez Wykonawcę robót wg protokolarnych ustaleń z chwilą przekazania frontu robót.

W
Bielecki
S.M.

VIII. Odbiór robót

- Wykonawca zobowiązuje się i oświadcza, iż wszystkie urządzenia, materiały oraz inne elementy użyte do wykonania przedmiotu umowy będą fabrycznie nowe i w pełni wartościowe. Urządzenia, materiały oraz inne elementy użyte do wykonania przedmiotu umowy muszą odpowiadać, tam gdzie jest to wymagane, wymogom wyrobów dopuszczonych do obrotu i stosowania w budownictwie, posiadać wymagane certyfikaty, aprobaty techniczne, świadectwa dopuszczeń, deklaracje zgodności, atesty etc. Na żądanie Zamawiającego Wykonawca obowiązany jest niezwłocznie okazać do wglądu wymagane dokumenty.

IX. Rozliczenie robót.

Rozliczenie wynagrodzenie Wykonawcy nastąpi w oparciu o kosztorys powykonawczy, na zasadach określonych we wzorze umowy.

oh *Smilek*

Wykonawca
Zamawiający

SM

[Signature]

UMOWA Nr zawarta w dniu w Katowicach pomiędzy:
Narodowym Funduszem Zdrowia – Śląskim Oddziałem Wojewódzkim NFZ,
w imieniu którego działa:

..... – Śląskiego Oddziału Wojewódzkiego Narodowego Funduszu Zdrowia
z siedzibą w Katowicach przy ul. Kossutha 13, zwanym dalej „Zamawiającym”

a

..... z siedzibą w, adres:, wpisanym do, pod
numerem; NIP:, REGON:, wysokość kapitału
zakładowego: zł /jeżeli dotyczy/,
w imieniu którego działa:

..... –, zwanym dalej „Wykonawcą”,
o treści następującej :

§ 1

Przedmiot umowy

1. Zamawiający zleca, a Wykonawca przyjmuje do wykonania roboty budowlane polegające na wykonaniu **robót remontowo-malarskich w budynku Delegatury Śląskiego OW NFZ w Częstochowie przy ul. Czartoryskiego 28.**
2. Strony zgodnie stwierdzają, iż NFZ jest właścicielem obiektu przy ul. Czartoryskiego 28 w Częstochowie i Zamawiający ma prawo do wykonywania w nim robót budowlanych stanowiących przedmiot niniejszej umowy.
3. Wykonawca zobowiązuje się do wykonania przedmiotu umowy zgodnie z ofertą Wykonawcy złożoną w zamówieniu nr 16/pn/2015, w sposób odpowiadający zasadom wiedzy technicznej oraz zgodnie z obowiązującymi przepisami prawa, w tym Prawa budowlanego, z zachowaniem obowiązujących norm odnoszących się do przedmiotu niniejszej umowy.
4. Wykonawca zobowiązuje się i oświadcza, iż całość robót budowlanych zostanie wykonana zgodnie z zakresem i wymogami:
 - a) opisu przedmiotu umowy - załącznik nr 1 do umowy [zostanie sporządzony w oparciu o formularz opis przedmiotu zamówienia oraz STWiORB],
 - b) dokumentacji projektowej, w tym przedmiaru robót,
 - c) Specyfikacji technicznej wykonania i odbioru robót budowlanych,oraz zgodnie z ofertą Wykonawcy złożoną w zamówieniu nr 16/pn/2015.
5. W przypadku wątpliwości, dla celów interpretacji będą miały pierwszeństwo dokumenty zgodnie z następującą kolejnością:
 - a) umowa,
 - b) STWiORB,
 - c) Dokumentacja projektowa,
 - d) SIWZ (w zakresie nie ujętym powyżej),
 - e) Oferta Wykonawcy wraz z kosztorysem ofertowym.
6. Wykonawca oświadcza, że:
 - 1) wynagrodzenie umowne brutto, w tym koszty przygotowania, wykonania i odbioru robót budowlanych będących przedmiotem umowy zostały określone w oparciu o pełną i wyczerpującą wiedzę, jaką przy zachowaniu należytej staranności na temat przedmiotu umowy Wykonawca mógł uzyskać z dokumentacji przekazanej przez Zamawiającego,
 - 2) wszystkie odpady związane z wykonywaniem przedmiotu umowy, w tym asfalt, gruz, drewno, tworzywa, metale oraz pozostałe odpady, zostaną usunięte lub poddane utylizacji przez Wykonawcę na jego koszt, zgodnie z obowiązującymi w tym zakresie przepisami prawa.

7. Wykonawca zobowiązuje się wykonać roboty budowlane (**roboty dodatkowe**), które nie zostały wyszczególnione w dokumentacji projektowej lub Specyfikacji technicznej wykonania i odbioru robót budowlanych co do ich rodzaju (braki rzeczowe), a są niezbędne (konieczne) do realizacji przedmiotu umowy i nie wykraczają poza przedmiot umowy określony w niniejszej umowie.
- Wykonanie robót dodatkowych nie wymaga zawarcia odrębnej umowy, a zostanie wprowadzone do niniejszej umowy pisemnym aneksem uwzględniającym także spowodowaną robotami dodatkowymi zmianę (wzrost) wynagrodzenia brutto określonego w §7 ust. 1 umowy. Aneks zostanie poprzedzony sporządzeniem przez Strony **protokołu konieczności** określającym ilość i rodzaj robót dodatkowych oraz szczegółowym kosztorysem robót dodatkowych. Szczegółowy kosztorys robót dodatkowych zostanie sporządzony przez Wykonawcę w oparciu o zasady określone w §1a umowy.
8. W przypadku wystąpienia **różnic obmiarowych** pomiędzy ilościami ujętymi w szczegółowym kosztorysie ofertowym (stanowiącym załącznik nr 2 do umowy) a ilościami wynikającymi z faktycznego obmiaru robót, rozliczenie umowy nastąpi w oparciu o kosztorys powykonawczy rozumiany jako kosztorys opracowany na podstawie obmiaru robót oraz podstaw cenowych określonych w umowie (składniki cenotwórcze wynikające ze szczegółowego kosztorysu ofertowego). W wyniku rozliczenia robót kosztorysem powykonawczym, wynagrodzenie brutto, o którym mowa w §7 ust. 1 umowy, może ulec zmniejszeniu bądź zwiększeniu.
9. W przypadku konieczności wykonania **robót zamiennych**, Strony sporządzą **protokół konieczności** oraz kosztorys różnicowy, a jego wynik wprowadzony zostanie przez Strony do niniejszej umowy w drodze pisemnego aneksu. Wykonanie robót zamiennych możliwe będzie w następujących przypadkach:
- a) w sytuacji braku możliwości zastosowania materiału, elementu lub technologii wynikających z oferty Wykonawcy złożonej w zamówieniu nr 16/pn/2015, z uwagi na zaprzestanie produkcji, wady dokumentacji projektowej lub inny obiektywny powód uniemożliwiający zastosowanie zaoferowanych w ofercie Wykonawcy materiałów, elementów lub technologii;
 - b) w sytuacji możliwości zastosowania norm lub innych przepisów prawa, które zaczęły obowiązywać po dniu zawarcia niniejszej umowy, jeśli takie rozwiązanie ma wpływ na poprawę bezpieczeństwa ludzi i obiektu.
- Wprowadzenie robót zamiennych może spowodować wzrost lub zmniejszenie wysokości wynagrodzenia brutto, o którym mowa w §7 ust.1 umowy, co uwzględni ww. aneks do umowy. Kosztorys różnicowy zostanie sporządzony przez Wykonawcę w oparciu o zasady określone w §1a umowy.
10. Roboty budowlane (**zamówienia dodatkowe na roboty budowlane**) nie objęte niniejszą umową, które są niezbędne do prawidłowego wykonania umowy, a których wykonanie stało się konieczne na skutek sytuacji niemożliwej wcześniej do przewidzenia, jeżeli z przyczyn technicznych lub gospodarczych oddzielenie wykonania tych robót od przedmiotu umowy wymagałoby poniesienia niewspółmiernie wysokich kosztów lub wykonanie niniejszej umowy jest uzależnione od wykonania tych robót, a wartość wszystkich takich robót nie przekracza łącznie 50% wartości niniejszej umowy, będą przyjmowane przez Wykonawcę do realizacji na podstawie odrębnej umowy, poprzedzonej sporządzeniem przez Strony **protokołu konieczności** wykonania tych robót.
11. Na dzień rozpoczęcia robót Wykonawca zobowiązany jest dysponować maszynami oraz sprzętem gwarantującymi właściwą jakość robót.

§1a

Podstawy wyliczenia wynagrodzenia za roboty budowlane konieczne do realizacji umowy nieujęte w szczegółowym kosztorysie ofertowym

1. Wynagrodzenie Wykonawcy za wykonanie robót budowlanych, o których mowa w § 1 ust.7 lub ust. 9 umowy, zostanie ustalone z zastosowaniem następujących zasad:

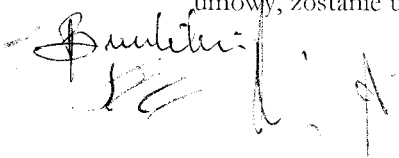
RADCA PRAWNY
Teresa Uzdowska
Kt - 1693

- 1) jeżeli roboty wynikające z §1 ust.7 lub ust.9 umowy nie odpowiadają opisowi pozycji w szczegółowym kosztorysie ofertowym (załącznik nr 2 do umowy), ale jest możliwe ustalenie nowej ceny na podstawie ceny jednostkowej ze szczegółowego kosztorysu ofertowego poprzez interpolację, Wykonawca jest zobowiązany do wyliczenia ceny taką metodą i przedłożenia wyliczenia (odpowiednio szczegółowego kosztorysu robót dodatkowych lub kosztorysu różnicowego) Zamawiającemu;
- 2) jeżeli nie można wycenić robót wynikających z §1 ust.7 lub ust.9 umowy z zastosowaniem metody, o której mowa w pkt 1, Wykonawca powinien przedłożyć do akceptacji Zamawiającego kalkulację ceny jednostkowej tych robót z uwzględnieniem cen czynników produkcji nie wyższych od średnich cen publikowanych w wydawnictwach branżowych (np. SEKOCENBUD, Orgbud, Intercenbud, itp.) dla województwa śląskiego, aktualnych w miesiącu poprzedzającym miesiąc, w którym kalkulacja (odpowiednio szczegółowy kosztorys robót dodatkowych lub kosztorys różnicowy) jest sporządzana.
2. Wykonawca dokona wyliczeń, o których mowa w ust.1 oraz przedstawi Zamawiającemu do zatwierdzenia wysokość wynagrodzenia za roboty, o których mowa w § 1 ust.7 lub ust.9 umowy, przed podpisaniem stosownego aneksu do umowy i rozpoczęciem tych robót. Zatwierdzenie przez Zamawiającego jest konieczne do rozpoczęcia robót.
3. Jeżeli odpowiednio szczegółowy kosztorys robót dodatkowych lub kosztorys różnicowy przedłożony przez Wykonawcę do zatwierdzenia Zamawiającemu będzie wykonany niezgodnie z zasadami określonymi w ust.1, Zamawiający wprowadzi korektę kosztorysu stosując zasady określone w ust.1.

§2

Podwykonawstwo

1. Wykonawca oświadcza, iż zamierza wykonać niniejszą umowę bez udziału/z udziałem podwykonawców w zakresie wskazanym w ofercie Wykonawcy złożonej w zamówieniu nr 16/pn/2015, tj. Wykonawca zamierza powierzyć podwykonawcom*:
 - robotę budowlaną polegającą na/
 - dostawę polegającą na/
 - usługę polegającą na,
 którą wykona:/nazwa i adres podwykonawcy, o ile jest znany/.

* tu zostanie wskazana właściwa opcja zgodnie z ofertą Wykonawcy złożoną w zamówieniu nr 16/pn/2015

W przypadku braku udziału podwykonawców zapis ww. ust.1 zostanie odpowiednio dostosowany.

2. Wykonawca zobowiązuje się zawrzeć z podwykonawcą, w zakresie części zamówienia określonej w ust.1, umowę w formie pisemnej. Przedmiotem umowy o podwykonawstwo jest wyłącznie wykonanie, odpowiednio: robót budowlanych, dostaw lub usług, które ściśle odpowiadają części zamówienia określonego umową zawartą pomiędzy Zamawiającym a Wykonawcą.
3. Wykonawca, podwykonawca lub dalszy podwykonawca zamierzający zawrzeć umowę o podwykonawstwo, której **przedmiotem są roboty budowlane**, zobowiązuje się, w trakcie realizacji przedmiotu niniejszej umowy, do przedłożenia Zamawiającemu **projektu umowy o podwykonawstwo** (a także projektu jej zmiany) wraz z zestawieniem ilości robót oraz ich wyceną nawiązującą do cen jednostkowych przedstawionych w ofercie Wykonawcy, przy czym podwykonawca lub dalszy podwykonawca jest obowiązany dołączyć zgodę Wykonawcy na zawarcie umowy o podwykonawstwo o treści zgodnej z projektem umowy.
4. Zamawiający w terminie 14 dni licząc od dnia otrzymania projektu umowy o podwykonawstwo w zakresie robót budowlanych, uprawniony jest do zgłoszenia **pisemnych zastrzeżeń** do projektu tejże umowy, jeżeli:
 - a) nie spełnia ona następujących wymagań:

Smulter

3

RADCA PRAWNY
Teresa Uzdowska

- 1) przedmiotem umowy o podwykonawstwo jest wyłącznie wykonanie robót budowlanych, które ściśle odpowiadają części zamówienia określonego umową zawartą pomiędzy Zamawiającym a Wykonawcą,
 - 2) wykonanie przedmiotu umowy o podwykonawstwo zostaje określone na co najmniej takim poziomie jakości, jaki wynika z umowy zawartej pomiędzy Zamawiającym a Wykonawcą i powinno odpowiadać stosownym dla tego wykonania wymaganiom określonym w SIWZ oraz standardom deklarowanym w ofercie Wykonawcy,
 - 3) okres odpowiedzialności podwykonawcy lub dalszego podwykonawcy za wady przedmiotu umowy o podwykonawstwo, nie będzie krótszy od okresu odpowiedzialności za wady przedmiotu umowy Wykonawcy wobec Zamawiającego,
 - 4) podwykonawca lub dalszy podwykonawca są zobowiązani do przedstawiania Zamawiającemu na jego żądanie dokumentów, oświadczeń i wyjaśnień dotyczących realizacji umowy o podwykonawstwo,
 - 5) nie zapewnia udziału Zamawiającego w odbiorach robót budowlanych realizowanych przez podwykonawców lub odpowiednio dalszych podwykonawców, zgodnie z §3 ust.4 niniejszej umowy;
 - 6) umowa o podwykonawstwo nie może zawierać postanowień:
 - uzależniających uzyskanie przez podwykonawcę lub dalszego podwykonawcę zapłaty od Wykonawcy lub podwykonawcy za wykonanie przedmiotu umowy o podwykonawstwo od zapłaty przez Zamawiającego wynagrodzenia Wykonawcy lub odpowiednio od zapłaty przez Wykonawcę wynagrodzenia podwykonawcy;
 - uzależniających zwrot kwot zabezpieczenia należytego wykonania umowy o podwykonawstwo przez Wykonawcę podwykonawcy, od zwrotu zabezpieczenia należytego wykonania umowy Wykonawcy przez Zamawiającego.;
 - stanowiących, iż termin realizacji robót budowlanych w umowie o podwykonawstwo jest dłuższy niż przewidywany dla wykonania tych robót w niniejszej umowie;
 - stanowiących sposób rozliczeń za wykonane roboty uniemożliwiający rozliczenie tych robót pomiędzy Zamawiającym a Wykonawcą na podstawie niniejszej umowy.
 - b) gdy przewiduje termin zapłaty wynagrodzenia dłuższy niż określony w ust.13.
5. Niezgłoszenie przez Zamawiającego pisemnych zastrzeżeń do przedłożonego projektu umowy o podwykonawstwo, której przedmiotem są roboty budowlane, w terminie określonym w ust.4, uważa się za akceptację projektu umowy przez Zamawiającego.
 6. Wykonawca, podwykonawca lub dalszy podwykonawca zamówienia na roboty budowlane zobowiązany jest przedłożyć Zamawiającemu poświadczoną za zgodność z oryginałem **kopię zawartej umowy o podwykonawstwo** (a także jej zmiany), której przedmiotem są roboty budowlane, w terminie 7 dni od dnia jej zawarcia.
 7. Zamawiający w terminie 14 dni licząc od dnia otrzymania kopii umowy o podwykonawstwo, o której mowa w ust.6, uprawniony jest do zgłoszenia **pisemnego sprzeciwu** do umowy, w przypadkach, o których mowa w ust.4 lit. a lub lit. b.
 8. Niezgłoszenie przez Zamawiającego pisemnego sprzeciwu do przedłożonej umowy o podwykonawstwo, której przedmiotem są roboty budowlane, w terminie określonym w ust.7, uważa się za akceptację umowy przez Zamawiającego.
 9. Wykonawca, podwykonawca lub dalszy podwykonawca zamówienia na roboty budowlane zobowiązany jest przedłożyć Zamawiającemu poświadczoną za zgodność z oryginałem **kopię zawartej umowy o podwykonawstwo, której przedmiotem są dostawy lub usługi**, w terminie 7 dni od dnia jej zawarcia, z zastrzeżeniem postanowień ust. 10.



RADCA PRAWNY
Teresa Uzdowska
Kt - 1693

4

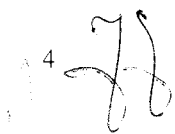

10. Obowiązek, o którym mowa w ust.9, nie dotyczy umów o podwykonawstwo o wartości mniejszej niż 0,5% wartości niniejszej umowy (tj. 0,5% wynagrodzenia brutto określonego w §7 ust.1 zd.1 umowy - ceny oferty brutto).
11. W przypadku, o którym mowa w ust.9, jeżeli termin zapłaty wynagrodzenia jest dłuższy niż określony w ust.13, Zamawiający informuje o tym Wykonawcę i wzywa go do doprowadzenia do zmiany tej umowy pod rygorem wystąpienia o zapłatę kary umownej.
12. Postanowienia ust.1 - ust.11 stosuje się odpowiednio do zmian projektu umowy lub umowy o podwykonawstwo.
13. **Termin zapłaty wynagrodzenia podwykonawcy lub dalszemu podwykonawcy** przewidziany w umowie o podwykonawstwo nie może być dłuższy niż 30 dni od dnia doręczenia Wykonawcy, podwykonawcy lub dalszemu podwykonawcy faktury lub rachunku, potwierdzających wykonanie zleconej podwykonawcy lub dalszemu podwykonawcy dostawy, usługi lub roboty budowlanej.
14. Wykonanie części przedmiotu umowy w podwykonawstwie nie zwalnia Wykonawcy od odpowiedzialności i zobowiązań wynikających z niniejszej umowy. Wykonawca jest odpowiedzialny za wszelkie działania bądź zaniechania, w tym uchybienia i zaniechania podwykonawcy (dalszego podwykonawcy) jak za własne działania bądź zaniechania. Wykonawca w szczególności ponosi wobec Zamawiającego pełną odpowiedzialność zgodnie z przepisami prawa budowlanego oraz kodeksu cywilnego.
15. Wykonawca, podwykonawca lub dalszy podwykonawca nie może polecić podwykonawcy realizacji przedmiotu umowy o podwykonawstwo, której przedmiotem są roboty budowlane w przypadku braku jej akceptacji przez Zamawiającego.
16. Zamawiający może zażądać od Wykonawcy niezwłocznego usunięcia (np. z terenu budowy) podwykonawcy lub dalszego podwykonawcy, z którym nie została zawarta umowa o podwykonawstwo zaakceptowana przez Zamawiającego, lub może usunąć takiego podwykonawcę lub dalszego podwykonawcę na koszt Wykonawcy, z zastrzeżeniem ust. 10.
17. W trakcie realizacji umowy Wykonawca może dokonać zmiany podwykonawcy, zrezygnować z podwykonawcy bądź wprowadzić podwykonawcę w zakresie nieprzewidzianym w ofercie Wykonawcy złożonej w zamówieniu nr 16/pn/2015.
18. Jeżeli zmiana lub rezygnacja z podwykonawcy dotyczy podmiotu, na którego zasoby Wykonawca powoływał się na zasadach określonych w art. 26 ust.2b ustawy Prawo zamówień publicznych, w celu wykazania spełniania warunków udziału w postępowaniu, o których mowa w art. 22 ust.1 tejże ustawy, Wykonawca zobowiązany jest wykazać Zamawiającemu, iż proponowany inny podwykonawca lub Wykonawca samodzielnie spełnia je w stopniu nie mniejszym niż wymagany w trakcie postępowania o udzielenie zamówienia.
19. Zamawiający może żądać od Wykonawcy zmiany lub odsunięcia podwykonawcy lub dalszego podwykonawcy od wykonywania świadczeń w zakresie realizacji przedmiotu umowy, jeżeli sprzęt techniczny, osoby i kwalifikacje, którymi dysponuje podwykonawca lub dalszy podwykonawca, nie dają rękojmi należytego wykonania powierzonych podwykonawcy lub dalszemu podwykonawcy robót budowlanych, dostaw lub usług lub dotrzymania terminów realizacji tych robót. Wykonawca, podwykonawca lub dalszy podwykonawca niezwłocznie usunie na żądanie Zamawiającego podwykonawcę lub dalszego podwykonawcę z terenu budowy, jeżeli działania podwykonawcy lub dalszego podwykonawcy na terenie budowy naruszają postanowienia niniejszej umowy.
20. Wykonawca, podwykonawca lub dalszy podwykonawca przedłoży wraz z kopią umowy o podwykonawstwo odpis z Krajowego Rejestru Sądowego podwykonawcy lub dalszego podwykonawcy, bądź inny dokument właściwy z uwagi na status prawny podwykonawcy lub dalszego podwykonawcy, potwierdzający, że osoby zawierające umowę w imieniu podwykonawcy lub dalszego podwykonawcy posiadają uprawnienia do jego reprezentacji.



RADCA PRAWNY
Teresa Uzdowska
Kt - 1693

5



21. Powierzenie realizacji zadań innemu podwykonawcy lub dalszemu podwykonawcy niż ten, z którym została zawarta zaakceptowana przez Zamawiającego umowa o podwykonawstwo, lub inna istotna zmiana tej umowy, w tym zmiana zakresu zadań określonych tą umową wymaga ponownej akceptacji Zamawiającego w trybie określonym w niniejszym paragrafie.
22. Do zmiany istotnych postanowień umów o podwykonawstwo, stosuje się zasady określone w niniejszym paragrafie.
23. Do zasad zawierania umów o podwykonawstwo z dalszymi podwykonawcami odpowiednie zastosowanie znajdują postanowienia niniejszej umowy.

§ 3

Termin realizacji

1. Wykonawca zobowiązuje się wykonać przedmiot umowy w ciągu dni roboczych od przekazania frontu robót.
2. Przekazanie Wykonawcy frontu robót nastąpi w ciągu 2 dni roboczych licząc od dnia zawarcia umowy i zostanie stwierdzone **protokołem przekazania frontu robót**.
3. Wykonanie robót budowlanych, o których mowa w ust.1 zostanie potwierdzone przez Strony **protokołem odbioru robót budowlanych**. Zamawiający zobowiązany jest dokonać odbioru w ciągu jednego dnia roboczego licząc od daty pisemnego zgłoszenia gotowości do odbioru przez Wykonawcę, przy uwzględnieniu postanowień ust.4. Wraz ze zgłoszeniem gotowości do odbioru każdego z ww. zakresów robót Wykonawca zobowiązuje się przedłożyć Zamawiającemu **kosztorys powykonawczy**. Wykonawca zobowiązany jest dokonać zgłoszenia gotowości do odbioru nie później niż jeden dzień roboczy przed zakończeniem terminu realizacji, o którym mowa w § 1. Kosztorys powykonawczy stanowi wyciąg ze szczegółowego kosztorysu ofertowego z uwzględnieniem ewentualnych zmian wprowadzonych zgodnie z niniejszą umową.
4. Zamawiający zastrzega sobie prawo udziału we wszystkich odbiorach robót budowlanych realizowanych na podstawie zaakceptowanych przez Zamawiającego umów o podwykonawstwo na roboty budowlane, przez podwykonawców lub dalszych podwykonawców oraz do zgłaszania uwag i zastrzeżeń w przypadku stwierdzenia nieprawidłowości, a także, w konsekwencji do wstrzymania odbioru takich robót. Wykonawca lub odpowiednio podwykonawca zobowiązuje się informować Zamawiającego skutecznie o planowanych terminach odbioru robót budowlanych realizowanych przez podwykonawców lub odpowiednio dalszych podwykonawców, z takim wyprzedzeniem, aby umożliwić Zamawiającemu faktyczny udział w odbiorach.
5. Zakończenie realizacji całej umowy zostanie potwierdzone przez Strony **protokołem końcowym**, który winien stwierdzać należyte wykonanie umowy. Podstawą dla podpisania protokołu końcowego będą protokoły odbioru częściowego robót budowlanych, o których mowa w ust.3 oraz dostarczone przez Wykonawcę kosztorysy powykonawcze.
6. Do dokonywania odbiorów oraz do podpisywania protokołów, o których mowa w niniejszej umowie, ze strony Zamawiającego upoważnione są osoby wskazane w §5 ust.1 umowy; ze strony Wykonawcy zaś osoba lub osoby wskazane w §5 ust.3 umowy.
7. Przez dni robocze, o których mowa w niniejszym paragrafie, należy rozumieć dni od poniedziałku do piątku, za wyjątkiem przypadających na nie dni ustawowo wolnych od pracy.

§ 4

1. Umowa niniejsza będzie mogła ulec zmianie w zakresie terminu wykonania umowy w przypadku wystąpienia następujących **przeszkód** w jej realizacji:
 - a) w przypadku zaistnienia okoliczności siły wyższej (w rozumieniu przyjętym w orzecznictwie), jeżeli uniemożliwia to prowadzenie robót;

- b) w przypadku zaistnienia okoliczności leżących po stronie Zamawiającego spowodowanych warunkami organizacyjnymi lub innymi okolicznościami, przez które należy rozumieć sytuacje wynikające z wad dokumentacji, w oparciu o którą realizowana jest umowa, a także sytuacje związane z koniecznością uzyskania dodatkowych decyzji, pozwoleń, uzgodnień etc., jeżeli uniemożliwia to prowadzenie robót;
 - c) w przypadku zaistnienia warunków atmosferycznych uniemożliwiających prawidłowe technologicznie wykonywanie robót budowlanych. Zasadność powołania się na przedmiotową przesłankę będzie każdorazowo oceniana przez Zamawiającego na podstawie powszechnie dostępnej wiedzy budowlanej na temat procesów technologicznych wykonywania robót budowlanych;
 - d) gdy wystąpi konieczność wykonania robót dodatkowych bądź robót zamiennych, bądź konieczność udzielenia zamówień dodatkowych na roboty budowlane, jeżeli wstrzymują one lub opóźniają realizację przedmiotu umowy;
 - e) w przypadku wystąpienia niebezpieczeństwa kolizji z planowanymi lub równoległe prowadzonymi przez inne podmioty inwestycjami w zakresie niezbędnym do uniknięcia lub usunięcia tych kolizji.
2. W sytuacji zaistnienia którejkolwiek z wyżej wskazanych okoliczności (ust. 1 lit. a, b, c, d lub e), termin wykonania robót budowlanych zostanie zawieszony na okres niezbędny do usunięcia lub ustąpienia przeszkody w wykonywaniu robót. Od pierwszego dnia roboczego następującego po dniu usunięcia lub ustąpienia przeszkody bieg terminu realizacji robót budowlanych będzie kontynuowany.
 3. Zawieszenie terminu realizacji robót budowlanych będzie wymagało pisemnego potwierdzenia przez Zamawiającego na **protokole zawieszenia** określającym w szczególności datę rozpoczęcia okresu zawieszenia, podpisanym przez Zamawiającego oraz Wykonawcę.
 4. Po usunięciu lub ustąpieniu przeszkody, Strony niniejszej umowy sporządzą pisemny aneks do umowy wskazujący okres trwania zawieszenia realizacji robót budowlanych.
 5. Wystąpienie którejkolwiek z przesłanek wskazanych w ust. 1 nie musi oznaczać zawieszenia terminu realizacji robót budowlanych jako całości; przeszkoda może dotyczyć realizacji pojedynczej pozycji lub niektórych pozycji szczegółowego kosztorysu ofertowego, bądź ich części, co nie wyklucza prowadzenia robót budowlanych w innym zakresie. Niezależnie od zakresu zawieszenia, zapisy ust. 1-4 znajdują odpowiednie zastosowanie.

§5

1. Osobami odpowiedzialnymi ze strony Zamawiającego za nadzór nad wykonaniem niniejszej umowy, w tym za bieżące kontrolowanie jej przebiegu są: 1....., tel....., 2....., tel., 3..... tel. Dla skuteczności wystarczy działanie jednej z wyżej wymienionych osób.
2. Do przeprowadzenia odbioru i podpisania protokołów, o których mowa w niniejszej umowie, Zamawiający upoważnia osoby wskazane w ust.1. Dla skuteczności wystarczy działanie dwóch osób spośród wskazanych w ust.1.
3. Osobą odpowiedzialną ze strony Wykonawcy za nadzór nad wykonaniem niniejszej umowy, w tym za bieżące kontrolowanie jej przebiegu oraz upoważnioną do podpisania protokołów, o których mowa w niniejszej umowie, jest: kierownik budowy 1., tel., oraz inne osoby: 2., tel. Dla skuteczności wystarczy działanie jednej z wyżej wymienionych osób.
4. Zmiana osób lub danych teleadresowych wskazanych w ust. 1 -3 oraz ust. 5, dla swej skuteczności wymaga jedynie pisemnego oświadczenia złożonego drugiej Stronie umowy.
5. W ciągu 5 dni od dnia zawarcia umowy Wykonawca przedłoży Zamawiającemu dokumenty potwierdzające posiadanie uprawnień przez osobę wskazaną jako kierownik budowy.

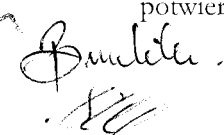

RADCA PRAWNY
Teresa Uzdowska
Kt - 1693



6. W trakcie trwania umowy, a także po jej zakończeniu Wykonawca, jego pracownicy oraz inne osoby lub podmioty, które występują po stronie Wykonawcy przy realizacji niniejszej umowy są zobowiązane do zachowania w tajemnicy wszelkich informacji oraz danych dotyczących Zamawiającego, w tym technicznych, finansowych, handlowych, prawnych i organizacyjnych, medycznych, danych osobowych podstawowych, jak i wrażliwych, uzyskanych w trakcie realizacji umowy niezależnie od form uzyskania tych informacji oraz ich źródła. Odpowiedzialność za naruszenie tego nakazu spoczywa na Wykonawcy. Ujawnienie którejkolwiek informacji stanowiącej tajemnicę uprawnia Zamawiającego do odstąpienia od umowy i naliczenia Wykonawcy kary umownej w wysokości wskazanej w §12 ust. 1 lit.a umowy. Osoby wskazane w ust. 3 oraz 4 niniejszego paragrafu zobowiązane są złożyć na ręce Administratora Bezpieczeństwa Informacji Śląskiego Oddziału Wojewódzkiego Narodowego Funduszu Zdrowia –, tel., we wcześniej uzgodnionym z nim terminie, oświadczenie o treści stanowiącej **załącznik nr 3 do umowy**.
7. Wykonawca zobowiązany jest przedłożyć Zamawiającemu przed przystąpieniem do robót imienny wykaz pracowników, którzy będą brali udział w realizacji umowy.

§ 6

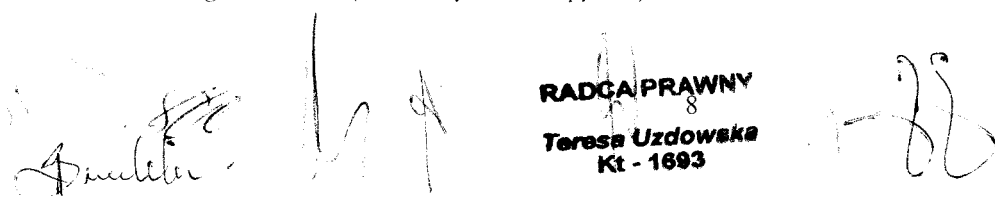
1. Wykonawca zobowiązuje się strzec mienia znajdującego się w pomieszczeniach lub na terenie objętym robotami budowlanymi oraz zapewnić należyte warunki BHP i przeciwpożarowe. Wykonawca zobowiązuje się do umożliwienia wstępu na teren prowadzonych robót pracownikom organów nadzoru budowlanego oraz upoważnionym przedstawicielom Zamawiającego.
2. Wykonawca ponosi odpowiedzialność materialną (finansową) za wszelkie szkody powstałe po stronie Zamawiającego, jego pracowników lub osób trzecich w związku z wykonywanym przedmiotem umowy.
3. Zamawiający przed rozpoczęciem przez Wykonawcę robót wskaże Wykonawcy pomieszczenie na potrzeby budowy.
4. Po zakończeniu robót budowlanych Wykonawca zobowiązany jest uporządkować teren budowy.
5. Materiały rozbiórkowe (np. gruz, odpady) Wykonawca zobowiązuje się wywieźć i zutylizować na własny koszt, zgodnie z obowiązującymi w tym zakresie przepisami.
6. Zamawiający umożliwi Wykonawcy korzystanie z mediów (energia elektryczna, woda i ścieki) w zakresie niezbędnym do realizacji umowy.
7. Zamiar rozpoczęcia przez Wykonawcę jakichkolwiek robót związanych z wyłączeniem mediów zasilających budynek lub stanowiących ingerencję w sieć logiczną, wymaga bezwzględnie wcześniejszego uzgodnienia z jedną z osób wskazanych w §5 ust. 1 umowy, tj. co najmniej na 2 dni robocze przed planowanym przez Wykonawcę rozpoczęciem takich robót.
8. Wykonawca zobowiązuje się i oświadcza, iż wszystkie materiały oraz inne elementy użyte do wykonania przedmiotu umowy będą fabrycznie nowe i w pełni wartościowe. Materiały oraz inne elementy użyte do wykonania przedmiotu umowy, a także materiały i narzędzia użyte do wykonania umowy będą spełniały wymogi i normy określone w obowiązujących przepisach, odpowiadały, tam gdzie jest to wymagane, wymogom wyrobów dopuszczonych do obrotu i stosowania w budownictwie, posiadały wymagane certyfikaty, aprobaty techniczne, świadectwa dopuszczeń, deklaracje zgodności, atesty etc. Na żądanie Zamawiającego Wykonawca obowiązany jest niezwłocznie okazać do wglądu wymagane dokumenty.
9. Zamawiający umożliwi Wykonawcy wykonywanie robót objętych przedmiotem umowy w godz. od 7.00 do 19.00 w dni pracy ŚOW NFZ tj. od poniedziałku do piątku, z zastrzeżeniem ust. 11.
10. W godzinach pracy Śląskiego OW NFZ (od godz. 8.00 do 16.00) zalecane jest wyeliminowanie lub istotne ograniczenie prac realizowanych przy pomocy elektronarzędzi, utrudniających pracę i obsługę petentów Śląskiego OW NFZ (nadmierny hałas i zapylenie).



Handwritten signatures and a stamp of a legal advisor. The stamp reads: **RADCA PRAWNY**, **Teresa Uzdowska**, **Kt - 1693**.

11. Zamawiający w uzasadnionych przypadkach umożliwi wykonywanie robót budowlanych w dni wolne od pracy ŚOW NIZ tj. w sobotę i niedzielę. Wykonawca powiadomi pisemnie Zamawiającego z trzydniowym wyprzedzeniem o konieczności wykonywania prac w sobotę lub niedzielę.
12. W pomieszczeniach objętych szczególną ochroną roboty mogą być wykonywane co do zasady w godz. od 8.00 do 16.00, chyba, że Wykonawca odpowiednio wcześniej uzgodni z Zamawiającym inne godziny wykonywania prac w tych pomieszczeniach.
13. Korzystanie z wody i energii elektrycznej przez Wykonawcę robót nastąpi wg protokolarnych ustaleń z chwilą przekazania frontu robót.
14. Informuje się Wykonawcę na potrzeby realizacji niniejszej umowy, iż budynek w Częstochowie podlega ochronie fizycznej w dni robocze w godz. od 7.00 do 19.00, zaś monitoringowi elektronicznemu w godz. od 19.00 do 7.00 oraz w dni wolne od pracy (soboty oraz dni wolne ustawowo). Wykonawca zobowiązuje się uwzględnić niniejsze w trakcie wykonywania umowy.

§ 7

Wynagrodzenie umowy

1. Wynagrodzenie z tytułu niniejszej umowy wynosi złotych brutto (słownie: złotych brutto), zł netto, zgodnie ze szczegółowym kosztorysem ofertowym stanowiącym załącznik nr 2 do umowy, z zastrzeżeniem postanowień §1a umowy. Niniejsze wynagrodzenie jest wynagrodzeniem kosztorysowym i odpowiada cenie oferty Wykonawcy złożonej w zamówieniu nr 16/pn/2015.
2. Kwota brutto, o której mowa w ust. 1, zawiera wszelkie koszty niezbędne do wykonania umowy, w tym koszty materiałów, urządzeń, robocizny oraz wszelkie inne koszty, a także należne opłaty i podatki związane z realizacją umowy.
3. Zabrania się Wykonawcy realizacji jakichkolwiek innych czynności oraz robót budowlanych nie objętych niniejszą umową bez odrębnej decyzji Zamawiającego. Każdorazowe odstępstwo od powyższej zasady pozostaje ryzykiem i kosztem po stronie Wykonawcy.
4. W przypadku ustawowego zwiększenia stawki podatku VAT w okresie realizacji niniejszej umowy, ceny netto ujęte w szczegółowym kosztorysie ofertowym (załącznik nr 2 do umowy), o którym mowa powyżej, winny zostać odpowiednio obniżone przez Wykonawcę, tak, aby po uwzględnieniu wyższej stawki podatku VAT wprowadzonej na skutek zmiany, w sumie wysokość wynagrodzenia brutto nie przekroczyła ceny brutto oferty złożonej przez Wykonawcę w zamówieniu nr 16/pn/2015.
W przypadku ustawowego zmniejszenia stawki podatku VAT w okresie realizacji umowy, do ceny netto, o której mowa w ust.1, zostanie doliczony podatek VAT w wysokości obowiązującej na skutek zmniejszenia stawki.
Zmiana stawki podatku VAT wraz z jej konsekwencjami zostanie wprowadzona do umowy w formie pisemnej, w drodze aneksu do umowy, ze wskazaniem dnia wejścia w życie zmiany stawki podatku VAT.

§ 8

Warunki i terminy płatności

1. Zapłata z tytułu niniejszej umowy nastąpi z dołu, w formie polecenia przelewu, na rachunek bankowy Wykonawcy podany na fakturze VAT, w terminie do 21 dni licząc od daty dostarczenia do siedziby Zamawiającego prawidłowo wystawionej faktury VAT, na podstawie **protokołu końcowego oraz kosztorysu powykonawczego**, o których mowa w §3 ust.3 umowy, z zastrzeżeniem postanowień ust.6 niniejszego paragrafu.
2. Za datę dokonania płatności wynagrodzenia uznaje się dzień obciążenia rachunku Zamawiającego.
3. Zamawiający zapłaci Wykonawcy odsetki ustawowe za opóźnienie w zapłacie wynagrodzenia, liczone od dnia następnego po dniu, w którym zapłata miała być dokonana, po otrzymaniu pisemnego wezwania do zapłaty.

RADCA PRAWNY
Teresa Uzłowska
Kt - 1693

4. Przeniesienie wierzytelności wynikających z niniejszej umowy przez Wykonawcę na osobę trzecią, wymaga pisemnej zgody Zamawiającego, pod rygorem nieważności.
5. Faktura VAT powinna uwzględniać następujące dane:
Nabywca:
*Narodowy Fundusz Zdrowia z siedzibą w Warszawie,
adres: ul Grójecka 186, 02-390 Warszawa,
NIP: 107-00-01-057*
Odbiorca i płatnik dowodu:
*Śląski Oddział Wojewódzki Narodowego Funduszu Zdrowia z siedzibą w Katowicach,
adres: ul. Kossutha 13, 40-844 Katowice.*
6. Podstawą wypłaty należnego Wykonawcy wynagrodzenia będzie wystawiona przez Wykonawcę faktura VAT oraz:
 - a) protokół końcowy, w którym będą wyszczególnione elementy robót budowlanych wykonane przez podwykonawców i dalszych podwykonawców,
 - b) sporządzone nie wcześniej niż 5 dni przed upływem terminu płatności oświadczenia podwykonawców i dalszych podwykonawców o niezaleganiu z płatnościami wobec nich przez Wykonawcę lub przez podwykonawców,
 - c) oświadczenia podwykonawców i dalszych podwykonawców o pełnym zafakturowaniu przez nich lub pełnym objęciu wystawionymi przez nich rachunkami zakresu robót wykonanych zgodnie z umowami o podwykonawstwo oraz o pełnym rozliczeniu tych robót do wysokości objętej płatnością końcową.
7. Jeżeli Wykonawca nie przedstawi wraz z fakturą VAT dokumentów, o których mowa w ust. 6, Zamawiający jest uprawniony do wstrzymania wypłaty należnego Wykonawcy wynagrodzenia do czasu przedłożenia przez Wykonawcę stosownych dokumentów. Wstrzymanie przez Zamawiającego zapłaty do czasu wypełnienia przez Wykonawcę wymagań, o których mowa w ust.6, nie skutkuje niedotrzymaniem przez Zamawiającego terminu płatności i nie uprawnia Wykonawcy do żądania odsetek.
8. Zamawiający jest uprawniony do żądania i uzyskania od Wykonawcy niezwłocznie wyjaśnień w przypadku wątpliwości dotyczących dokumentów składanych wraz z wnioskami o płatność.

§ 9

Płatności na rzecz podwykonawców

1. W przypadku powierzenia przez Wykonawcę realizacji części umowy podwykonawcy lub dalszemu podwykonawcy, Wykonawca odpowiedzialny jest za zapłatę wynagrodzenia należnego podwykonawcy lub dalszemu podwykonawcy, z zachowaniem terminów płatności określonych w umowie z podwykonawcą, przy uwzględnieniu postanowień §2 ust.13 umowy.
2. Jeżeli w terminie określonym w zaakceptowanej przez Zamawiającego umowie o podwykonawstwo, Wykonawca, Podwykonawca lub dalszy Podwykonawca nie zapłaci wymagalnego wynagrodzenia przysługującego Podwykonawcy lub dalszemu Podwykonawcy, Podwykonawca lub dalszy Podwykonawca może zwrócić się z żądaniem zapłaty należnego wynagrodzenia bezpośrednio do Zamawiającego.
3. Zamawiający niezwłocznie po zgłoszeniu żądania dokonania płatności bezpośredniej zawiadomi Wykonawcę o żądaniu Podwykonawcy lub dalszego Podwykonawcy oraz wezwie Wykonawcę do zgłoszenia pisemnych uwag dotyczących zasadności bezpośredniej zapłaty wynagrodzenia Podwykonawcy lub dalszemu Podwykonawcy, wyznaczając mu w tym celu termin nie krótszy niż 7 dni od dnia otrzymania przez Wykonawcę wezwania.

RADCA PRAWNY
Teresa Uzdowska
Kt - 1693

10

4. W przypadku zgłoszenia przez Wykonawcę w terminie określonym w ust. 3 uwag podważających zasadność bezpośredniej zapłaty, Zamawiający może:
 - a) nie dokonać bezpośredniej zapłaty wynagrodzenia Podwykonawcy, jeżeli Wykonawca wykaże niezasadność takiej zapłaty lub
 - b) złożyć do depozytu sądowego kwotę potrzebną na pokrycie wynagrodzenia Podwykonawcy lub dalszego Podwykonawcy w przypadku zaistnienia zasadniczej wątpliwości co do wysokości kwoty należnej zapłaty lub podmiotu, któremu płatność się należy,
 - c) dokonać bezpośredniej zapłaty wynagrodzenia Podwykonawcy lub dalszemu Podwykonawcy, jeżeli Podwykonawca lub dalszy Podwykonawca wykaże zasadność takiej zapłaty.
5. Zamawiający jest zobowiązany zapłacić Podwykonawcy lub dalszemu Podwykonawcy należne wynagrodzenie, będące przedmiotem żądania, o którym mowa w ust. 2, jeżeli Podwykonawca lub dalszy Podwykonawca udokumentuje jego zasadność fakturą VAT lub rachunkiem oraz dokumentami potwierdzającymi wykonanie i odbiór robót, a Wykonawca nie złoży w trybie określonym w ust. 3 uwag, o których mowa w ust. 7, wykazujących niezasadność bezpośredniej zapłaty. Bezpośrednia zapłata obejmuje wyłącznie należne wynagrodzenie, bez odsetek należnych Podwykonawcy lub dalszemu Podwykonawcy z tytułu uchybienia terminowi zapłaty.
6. Równowartość kwoty zapłaconej Podwykonawcy lub dalszemu Podwykonawcy, bądź skierowanej do depozytu sądowego, Zamawiający potrąca z wynagrodzenia należnego Wykonawcy.
7. Wykonawca przekazuje Zamawiającemu pisemne uwagi, o których mowa w ust. 5, zawierające szczegółowe uzasadnienie zajętogo stanowiska co do zakresu i charakteru robót budowlanych, dostaw i usług realizowanych przez Podwykonawcę lub dalszego Podwykonawcę, prawidłowości ich wykonania, oraz co do wypełnienia przez Podwykonawcę lub dalszego Podwykonawcę postanowień Umowy o podwykonawstwo w zakresie mającym wpływ na wymagalność roszczenia Podwykonawcy lub dalszego Podwykonawcy, a także co do innych okoliczności mających wpływ na tę wymagalność.
8. Zamawiający jest uprawniony do odstąpienia od dokonania bezpośredniej płatności na rzecz Podwykonawcy lub dalszego Podwykonawcy i do wypłaty Wykonawcy należnego wynagrodzenia, jeżeli Wykonawca zgłosi uwagi, o których mowa w ust.7 i wykaże niezasadność takiej płatności, lub jeżeli Wykonawca nie zgłosi uwag, o których mowa w ust.7, a Podwykonawca lub dalszy Podwykonawca nie wykażą zasadności takiej płatności.
9. Zamawiający może dokonać bezpośredniej płatności na rzecz Podwykonawcy lub dalszego Podwykonawcy, jeżeli Wykonawca zgłosi uwagi, o których mowa w ust.7 i potwierdzi zasadność takiej płatności, lub jeżeli Wykonawca nie zgłosi uwag, o których mowa w ust.7, a Podwykonawca lub dalszy Podwykonawca wykażą zasadność takiej płatności.
10. Podstawą płatności bezpośredniej dokonywanej przez Zamawiającego na rzecz Podwykonawcy lub dalszego Podwykonawcy będzie kopia faktury VAT lub rachunku Podwykonawcy lub dalszego Podwykonawcy, potwierdzona za zgodność z oryginałem przez Wykonawcę lub Podwykonawcę, przedstawiona Zamawiającemu wraz z potwierdzoną za zgodność z oryginałem kopią protokołu odbioru przez Wykonawcę lub Podwykonawcę robót budowlanych, lub potwierdzeniem odbioru dostaw lub usług.
11. Bezpośrednia płatność dokonywana przez Zamawiającego na rzecz Podwykonawcy lub dalszego Podwykonawcy będzie obejmować wyłącznie należne Podwykonawcy lub dalszemu Podwykonawcy wynagrodzenie, bez odsetek należnych Podwykonawcy lub dalszemu Podwykonawcy z tytułu opóźnienia w zapłacie należnego wynagrodzenia przez Wykonawcę lub Podwykonawcę i będzie dotyczyć wyłącznie należności powstałych po zaakceptowaniu przez Zamawiającego umowy o podwykonawstwo robót budowlanych lub umowy o podwykonawstwo w zakresie dostaw lub usług.
12. Dokonanie bezpośredniej płatności na rzecz Podwykonawcy lub dalszego Podwykonawcy lub ważne złożenie kwoty potrzebnej na pokrycie wynagrodzenia z tytułu bezpośredniej płatności do depozytu

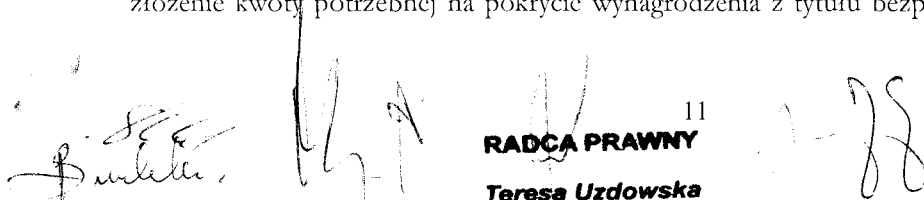

11
RADCA PRAWNY
Teresa Uzdowska

- sądowego, skutkuje umorzeniem wierzytelności przysługującej Wykonawcy od Zamawiającego z tytułu wynagrodzenia do wysokości kwoty odpowiadającej dokonanej płatności.
13. Zamawiający dokona bezpośredniej płatności na rzecz podwykonawcy lub dalszego podwykonawcy w terminie 30 dni od dnia pisemnego potwierdzenia podwykonawcy lub dalszemu podwykonawcy przez Zamawiającego uznania płatności bezpośredniej za uzasadnioną.
 14. Zamawiający może złożyć do depozytu sądowego kwotę potrzebną na pokrycie wynagrodzenia podwykonawcy lub dalszego podwykonawcy w przypadku zasadniczych wątpliwości co do wysokości należnej zapłaty lub co do podmiotu, któremu płatność należy się, co uznaje się za równoznaczne z wykonaniem w zakresie objętym zdeponowaną kwotą zobowiązania Zamawiającego względem Wykonawcy.
 15. Odpowiedzialność Zamawiającego wobec Podwykonawcy lub dalszego Podwykonawcy z tytułu płatności bezpośrednich za wykonanie robót budowlanych jest ograniczona wyłącznie do wysokości kwoty należności za wykonanie tych robót budowlanych, wynikającej z niniejszej umowy. W przypadku różnic w cenach jednostkowych za wykonane roboty pomiędzy cenami jednostkowymi określonymi umową o podwykonawstwo a cenami jednostkowymi określonymi niniejszą umową, Zamawiający uzna i wypłaci Podwykonawcy lub dalszemu Podwykonawcy na podstawie wystawionej przez niego faktury VAT lub rachunku wyłącznie kwotę należną na podstawie cen jednostkowych określonych niniejszą umową.
 16. Konieczność wielokrotnego dokonywania bezpośredniej zapłaty podwykonawcy lub dalszemu podwykonawcy lub konieczność dokonania bezpośrednich zapłat na sumę większą niż 5% wartości umowy może stanowić podstawę do odstąpienia od umowy w sprawie zamówienia publicznego przez Zamawiającego.
 17. Przepisy art. 143a-143d ustawy Prawo zamówień publicznych nie naruszają praw i obowiązków Zamawiającego, Wykonawcy, podwykonawcy i dalszego podwykonawcy wynikających z przepisów art. 647¹ ustawy z dnia 23 kwietnia 1964 r. - Kodeks cywilny.

§ 10

Zabezpieczenie należytego wykonania umowy

1. Wykonawca wniósł zabezpieczenie należytego wykonania umowy w wysokości zł, co stanowi 5 % wynagrodzenia całkowitego brutto niniejszej umowy.
Zabezpieczenie zostało wniesione w formie:
2. W trakcie realizacji umowy Wykonawca może dokonać zmiany formy zabezpieczenia na jedną lub kilka form, o których mowa w art. 148 ust. 1 ustawy Prawo zamówień publicznych. Zmiana formy zabezpieczenia musi zostać dokonana z zachowaniem ciągłości zabezpieczenia i bez zmniejszania jego wysokości. O zamiarze dokonania zmiany formy zabezpieczenia Wykonawca obowiązany jest poinformować Zamawiającego z odpowiednim wyprzedzeniem. Zmiana formy zabezpieczenia zostanie wprowadzona i potwierdzona stosownym aneksem do umowy.
3. Zwrot i rozliczenie zabezpieczenia dokonane zostaną zgodnie z art. 151 ustawy Prawo zamówień publicznych. Zamawiającemu przysługuje 30-dniowy termin na zwrot do 70% zabezpieczenia licząc od dnia podpisania protokołu końcowego. Pozostałą część zabezpieczenia (do 30%) Zamawiający obowiązany jest zwrócić Wykonawcy nie później niż w 15 dniu po upływie okresu rękojmi za wady.
4. W okresach przysługujących Zamawiającemu na zwrot zabezpieczenia (jego części), Zamawiający nie może zostać pozbawiony możliwości wystąpienia z roszczeniem z tytułu zabezpieczenia należytego wykonania umowy, jeżeli zdarzenie uzasadniające roszczenie wystąpiło w okresie ważności zabezpieczenia.

Gwarancja i rękojmią za wady

§11
RADCA PRAWNY
 Teresa Uzdownska
 Kt - 1693

1. Wykonawca jest odpowiedzialny względem Zamawiającego za przygotowanie i wykonanie całości robót będących przedmiotem umowy.
2. Wykonawca udziela gwarancji oraz rękojmi za wady przedmiotu umowy. Okres gwarancji i rękojmi za wady rozpoczyna się od dnia podpisania **protokołu odbioru robót budowlanych**, kończy zaś wraz z upływem 36 miesięcy licząc od dnia podpisania **protokołu końcowego**.
3. Wykonawca zobowiązuje się do bezpłatnego usunięcia w ramach udzielonej gwarancji wad fizycznych (naprawa) lub do bezpłatnego dostarczenia rzeczy wolnych od wad (wymiana), jeżeli wady ujawnią się w okresie udzielonej gwarancji. Termin konkretnej naprawy lub wymiany wynosi do 14 dni licząc od dnia zgłoszenia przez Zamawiającego.
4. Wszelkie koszty związane z wymianą lub naprawą (w szczególności koszty robocizny i części), w tym z ewentualnym transportem oraz instalacją ponosi Wykonawca.
5. Wykonawca zobowiązuje się wydać Zamawiającemu najpóźniej w dniu podpisania **protokołu odbioru robót budowlanych** wszelkie dokumenty gwarancyjne dotyczące przedmiotu umowy. Warunki gwarancji opisane w dokumentach gwarancyjnych nie mogą być sprzeczne z warunkami gwarancji wynikającymi z niniejszej umowy. W przypadku zaistnienia takiej sytuacji, Strony związane są postanowieniami niniejszej umowy.
6. Wykonawca jest odpowiedzialny z tytułu rękojmi za wady fizyczne przedmiotu umowy stwierdzone w trakcie odbioru oraz za wady powstałe po odbiorze w okresie rękojmi za wady.
7. W przypadku wykrycia wady, o której mowa w ust.6, Zamawiający zawiadomi o niniejszym pisemnie Wykonawcę w terminie do 2 dni roboczych licząc od daty ujawnienia wady, informując jednocześnie Wykonawcę o miejscu i terminie oględzin.
8. Zamawiający sporządzi **protokół z oględzin**, w którym stwierdzi istnienie wady oraz wskaże Wykonawcy termin przeznaczony na jej usunięcie. Protokół z oględzin winien zostać podpisany przez obie Strony. Usunięcie wad zostanie stwierdzone przez Strony protokolarnie.
9. W razie stwierdzenia w toku czynności odbioru lub w okresie rękojmi za wady, wad przedmiotu umowy, Zamawiającemu przysługują następujące uprawnienia, przy zachowaniu zasad opisanych w ust. 7-8:
 - a) jeżeli wady nadają się do usunięcia, a zostały ujawnione w okresie rękojmi za wady, Wykonawca usunie je w ciągu 7 dni licząc od dnia zawiadomienia przez Zamawiającego, chyba, że Zamawiający wyznaczy Wykonawcy inny termin do ich usunięcia;
 - b) jeżeli wady zostaną ujawnione w toku czynności odbiorowych i nadają się do usunięcia, Zamawiający może odmówić dokonania odbioru do czasu usunięcia stwierdzonych wad, wyznaczając jednocześnie termin do ich usunięcia;
 - c) jeżeli wady nie nadają się do usunięcia:
 - Zamawiający może odpowiednio obniżyć wynagrodzenie - jeżeli stwierdzone wady nie uniemożliwiają użytkowania przedmiotu odbioru zgodnie z przeznaczeniem;
 - Zamawiający może odstąpić od umowy z zachowaniem zasad określonych w §12 ust.8 umowy lub zażądać wykonania przedmiotu umowy po raz drugi wyznaczając w tym celu odpowiedni termin - jeżeli stwierdzone wady uniemożliwiają użytkowanie przedmiotu odbioru zgodnie z przeznaczeniem.
10. Zobowiązania z tytułu gwarancji i rękojmi za wady zobowiązuje się realizować Wykonawca.
11. Wszelkie zgłoszenia (zawiadomienia) w ramach uprawnień gwarancyjnych Zamawiającego bądź z tytułu rękojmi za wady wynikających z niniejszej umowy mogą być skutecznie przekazane przez Zamawiającego za pośrednictwem faksu na numer: lub poczty elektronicznej na adres e-mail: Fakt otrzymania zgłoszenia Wykonawca obowiązany jest natychmiast potwierdzić za pośrednictwem faksu na numer Zamawiającego: lub poczty elektronicznej na adres e-mail Zamawiającego: O każdej zmianie numeru faksu lub adresu poczty elektronicznej

Wykonawca jest zobowiązany niezwłocznie poinformować Zamawiającego na piśmie lub faksem lub elektronicznie.

§ 12

Kary umowne

1. W przypadku niewykonania lub nienależytego wykonania umowy, Wykonawca zobowiązuje się zapłacić Zamawiającemu następującą karę umowną:
 - a) w wysokości **5%** wynagrodzenia brutto określonego w §7 ust.1 umowy, jeżeli Zamawiający odstąpi od umowy z przyczyn zawinionych przez Wykonawcę. Za przyczyny uzasadniające odstąpienie rozumieć należy rażące naruszenie postanowień umowy przez Wykonawcę; za rażące naruszenie postanowień umowy w szczególności może zostać uznana konieczność wielokrotnego, tj. więcej niż dwukrotnego dokonania bezpośredniej zapłaty podwykonawcy lub dalszemu podwykonawcy przez Zamawiającego lub konieczność dokonania takiej zapłaty przez Zamawiającego na sumę większą niż **5%** wynagrodzenia całkowitego brutto określonego w §7 ust.1 umowy.
Kara umowna nie przysługuje, jeżeli odstąpienie od Umowy nastąpi z przyczyn, o których mowa w art. 145 ustawy Prawo zamówień publicznych.
 - b) w wysokości **100,00 złotych** za każdy dzień opóźnienia w stosunku do terminu wynikającego z §3 ust. 1 umowy; jeżeli opóźnienie przekroczy 20 dni Zamawiający zastrzega sobie prawo odstąpienia od umowy oraz naliczenia dodatkowo kary umownej określonej w ust. 1 lit.a.
 - c) w wysokości **100,00 złotych** za każdy dzień opóźnienia w usunięciu wady w stosunku do terminu określonego na podstawie niniejszej umowy na usunięcie wady;
 - d) w wysokości **300,00 zł** – za każdy przypadek braku zapłaty lub nieterminowej zapłaty wynagrodzenia należnego podwykonawcom lub dalszym podwykonawcom;
 - e) w wysokości **100,00 zł** – za każdy przypadek nieprzedłożenia do zaakceptowania projektu umowy o podwykonawstwo, której przedmiotem są roboty budowlane, lub projektu jej zmiany;
 - f) w wysokości **100,00 zł** – za każdy przypadek nieprzedłożenia poświadczonej za zgodność z oryginałem kopii umowy o podwykonawstwo lub jej zmiany;
 - g) w wysokości **100,00 zł** – za każdy przypadek braku zmiany umowy o podwykonawstwo w zakresie terminu zapłaty (§2 ust.11) wymaganej przez Zamawiającego;
 - h) w wysokości **500,00 zł** – za każdy przypadek dopuszczenia do wykonywania robót budowlanych objętych przedmiotem umowy innego podmiotu niż Wykonawca lub zaakceptowany przez Zamawiającego podwykonawca skierowany do ich wykonania zgodnie z zasadami określonymi umową.
2. Limit kar umownych, jakich Zamawiający może żądać od Wykonawcy z wszystkich tytułów przewidzianych w ust.1 lit. b-h, wynosi 5% wynagrodzenia brutto, o którym mowa w §7 ust.1 umowy. W przypadku, gdy wysokość naliczonych kar umownych osiągnie 5% wynagrodzenia brutto, o którym mowa w §7 ust.1, zamawiający jest uprawniony do odstąpienia od umowy oraz naliczenia dodatkowo kary umownej w wysokości określonej w ust. 1 lit a.
3. Termin zapłaty kary umownej wynosi 14 dni od dnia skutecznego doręczenia Stronie wezwania do zapłaty. W razie opóźnienia z zapłatą kary umownej Strona uprawniona do otrzymania kary umownej może żądać odsetek ustawowych za każdy dzień opóźnienia.
4. Zapłata kary przez Wykonawcę lub potrącenie przez Zamawiającego kwoty kary z płatności należnej Wykonawcy nie zwalnia Wykonawcy z obowiązku ukończenia robót lub jakichkolwiek innych zobowiązań wynikających z umowy.
5. W sytuacjach opisanych w ust.1 lit. e,f,g, Zamawiający nalicza karę umowną oraz wyznacza Wykonawcy dodatkowy termin do przedłożenia wymaganych dokumentów lub do dokonania wymaganej zmiany. W przypadku nieprzedłożenia dokumentów lub niedokonania zmiany w wyznaczonym terminie Zamawiający po raz kolejny nalicza kary umowne zgodnie z ust.1 lit. e,f,g.

6. W przypadku dopuszczenia do wykonywania robót budowlanych objętych przedmiotem umowy innego podmiotu niż Wykonawca lub zaakceptowany przez Zamawiającego podwykonawca skierowany do ich wykonania zgodnie z zasadami określonymi umową, Zamawiający nalicza karę umowną zgodnie z ust.1 lit. i oraz wzywa Wykonawcę do usunięcia takiego podmiotu w wyznaczonym terminie. W przypadku nieusunięcia w tym terminie Zamawiający nalicza ponownie karę umowną zgodnie z ust.1 lit. h oraz ponownie wzywa Wykonawcę do usunięcia.
7. Zamawiającemu przysługuje prawo dochodzenia odszkodowania uzupełniającego, w przypadku, gdy zastrzeżona kara umowna nie pokrywa zaistniałej szkody.
8. Odstąpienie od umowy, o którym mowa w niniejszej umowie, winno nastąpić w terminie do 14 dni licząc od dnia powzięcia wiadomości o okolicznościach uzasadniających odstąpienie, poprzez pisemne oświadczenie złożone drugiej Stronie umowy. Zamawiający zachowuje w tym przypadku prawo do roszczeń z tytułu rękojmi i gwarancji do prac dotychczas wykonanych.



§ 13

Postanowienia końcowe

1. Umowa niniejsza została zawarta w wyniku udzielenia zamówienia publicznego w trybie przetargu nieograniczonego, zgodnie z ustawą z dnia 29 stycznia 2004 r. Prawo zamówień publicznych.
2. Każdorazowa zmiana postanowień niniejszej umowy wymagać będzie formy pisemnej pod rygorem nieważności.
3. W sprawach nie uregulowanych w niniejszej umowie stosuje się przepisy Prawa zamówień publicznych oraz Kodeksu cywilnego.
4. Sprawy sporne będą rozpatrywane przez Sąd właściwy dla siedziby Zamawiającego (Katowice).
5. Umowę niniejszą sporządzono w trzech jednobrzmiących egzemplarzach, z czego jeden egzemplarz otrzymuje Wykonawca, dwa egzemplarze otrzymuje Zamawiający.

ZAMAWIAJĄCY

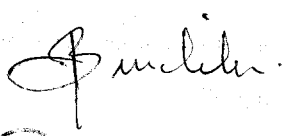
WYKONAWCA

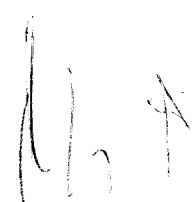

RADCA PRAWNY
Teresa Uzdowska
Kt - 1693

(imię i nazwisko)

(adres zamieszkania)

(nazwa i nr dokumentu tożsamości)

OŚWIADCZENIE

Oświadczam, że znana jest mi definicja danych osobowych w rozumieniu art. 6 ustawy z dnia 29 września 1997 r. o ochronie danych osobowych (Dz. U. 2002 r. Nr 101, poz. 926 z późn. zm.) w myśl, której za dane uważa się wszelkie informacje dotyczące zidentyfikowanej lub możliwej do zidentyfikowania osoby fizycznej.

Zobowiązuję się:

- 1) do zachowania w tajemnicy danych przetwarzanych przez Narodowy Fundusz Zdrowia wraz ze sposobami ich zabezpieczenia;
- 2) nie pozostawiać bez dozoru, ani udostępniać osobom nieupoważnionym dokumentów materialnych (w formie elektronicznej, papierowej itp.) z danymi;
- 3) nie wykorzystywać ani nie udostępniać nieuprawnionym dokumentacji z danymi do innych celów niż służbowe Narodowego Funduszu Zdrowia;
- 4) do niezwłocznego zniszczenia, w sposób uniemożliwiający zidentyfikowanie danych, wydrukowanych nadmiarowo, niepotrzebnych lub błędnych dokumentów;
- 5) w przypadku stwierdzenia naruszenia lub zaistnienia okoliczności wskazujących na naruszenie ochrony danych, bezzwłocznie powiadomić Administratora Bezpieczeństwa Informacji Narodowego Funduszu Zdrowia, administratora systemu informatycznego, właściwego ze względu na zaistniały incydent kierownika komórki organizacyjnej w Narodowym Funduszu Zdrowia, a po godzinach urzędowania również ochronę obiektu;
- 6) przy przetwarzaniu danych, do szczególnej dbałości o zachowanie poufności, integralności i dostępności danych związanych z dokumentami znajdującymi się w obrocie w Narodowym Funduszu Zdrowia, także dotyczących danych pracowników, dokumentacji systemu przetwarzania danych oraz infrastruktury sprzętowo - programowej systemów informatycznych;
- 7) przy przetwarzaniu danych poza systemem informatycznym, do szczególnej dbałości o zachowanie poufności treści dokumentów, które znajdują się w obrocie w Narodowym Funduszu Zdrowia, oraz przestrzegania zasad dostępu do danych.

Wykonano w 2 jednoczesnych egzemplarzach

Poświadczam odbiór 1 egzemplarza

.....
Podpisano w dniu

.....
czytelny podpis

ZAMAWIAJĄCY

WYKONAWCA



RADCA PRAWNY
Teresa Uzdownska
Kt - 1693



OPIS PRZEDMIOTU ZAMÓWIENIA

I) Przedmiot zamówienia obejmuje wykonanie robót budowlanych w budynku Śląskiego OW NFZ w Częstochowie przy ul. Czartoryskiego 28, zgodnie z zasadami określonymi w SIWZ, w tym zgodnie z opisem przedmiotu zamówienia oraz zasadami i warunkami określonymi we wzorze umowy.

Przedmiot zamówienia obejmuje następujące roboty budowlane:

I. Remont sanitariatów:

- wymiana instalacji wod.- kan.,
- wymiana glazury ściennej i podłogowej,
- wymiana umywalki, ubikacji,
- wymiana oświetlenia.

II. Remont pomieszczeń biurowych, korytarza oraz klatki schodowej:

- wymiana wykładziny podłogowej,
- malowanie ścian i sufitów,
- malowanie stolarki drzwiowej.

Na opis przedmiotu zamówienia składa się:

- a) niniejszy formularz opis przedmiotu zamówienia,
- b) dokumentacja projektowa:
 - przedmiary robót,
 - rzuty kondygnacji,
- c) Specyfikacja techniczna wykonania i odbioru robót budowlanych.

Wykonawca oświadcza, iż zapoznał się z dokumentami składającymi się na opis przedmiotu zamówienia oraz akceptuje je.

UWAGA! Wykonawca składając ofertę nie jest zobligowany załączać do oferty dokumentów, o których mowa powyżej pod lit. b i lit. c.

II) Wykonawca zobowiązuje się do wykonania zamówienia zgodnie z wymogami Zamawiającego określonymi w SIWZ, w tym zgodnie z opisem przedmiotu zamówienia oraz zgodnie z zasadami i warunkami opisanymi we wzorze umowy, w sposób odpowiadający zasadom wiedzy technicznej i obowiązującym przepisom prawa powszechnie obowiązującego, w szczególności Prawa budowlanego oraz w zakresie norm odnoszących się do przedmiotu zamówienia.

III) Wykonawca oświadcza i zobowiązuje się, iż wszystkie materiały oraz inne elementy użyte do wykonania przedmiotu zamówienia będą fabrycznie nowe i w pełni wartościowe.

Imię i nazwisko upoważnionego przedstawiciela Wykonawcy:

Data

Podpis

.....,

.....,

RADCA PRAWNY

Teresa Uzdowska
Kt - 1693

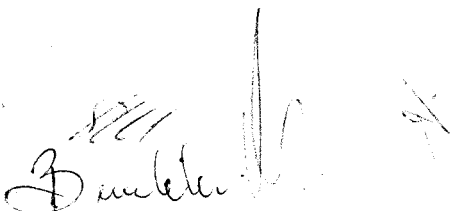

OPIS RÓWNOWAŻNOŚCI

Niezłączenie wypełnionego i podpisanego niniejszego formularza do oferty będzie stanowiło oświadczenie woli Wykonawcy jednoznaczne z zaoferowaniem przedmiotu zamówienia z powołaniem się na normy wynikające ze STWTORB (tj. bez skorzystania z możliwości powołania się na normy równoważne).

Wypełniając niniejszy formularz Wykonawca winien uwzględnić wymogi pkt III ppkt 8 SIWZ.

Poniższe oświadczenie dotyczy zaoferowania rozwiązań równoważnych w odniesieniu do norm (standardów, protokołów technologii itp.) wskazanych w Specyfikacji Technicznej Wykonania i Odbioru Robót Budowlanych.

Poniżej przedstawiamy opis dowodzący równoważności oferowanej normy (standardu, protokołu, technologii) równoważnej, sporządzony przy uwzględnieniu zapisów pkt III ppkt 8 SIWZ.

.....

.....

.....

.....

.....

.....

.....

.....

.....

.....

Imię i nazwisko upoważnionego przedstawiciela Wykonawcy:

.....

Data

podpis/y

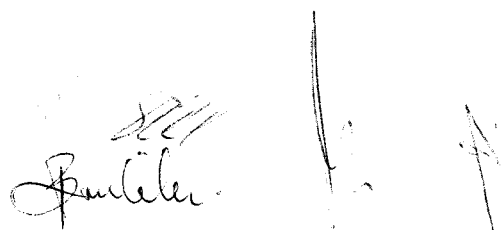

RADCA PRAWNY
Teresa Uzdowska
Kt - 1693

WYKAZ ROBÓT BUDOWLANYCH

UWAGA!

Wypełniając niniejszy formularz należy uwzględnić zasady opisane w pkt V ppkt 1 lit. b SIWZ.

Lp.	Rodzaj robót budowlanych	Wartość robót w złotych brutto	Data wykonania (należy podać datę, tj. dzień, miesiąc i rok zakończenia robót)	Miejsce wykonania robót
1				
....				
.....				

Imię i nazwisko upoważnionego przedstawiciela Wykonawcy:

Data

Podpis

RADCA PRAWNY
Teresa Uzdowska
Kt - 1693

[Handwritten signatures and initials]

**TEKST ROZPORZĄDZENIA MINISTRA ROZWOJU REGIONALNEGO I BUDOWNICTWA
Z DNIA 13.07.2001 r. W SPRAWIE METOD KOSZTORYSOWANIA OBIEKTÓW I ROBÓT
BUDOWLANYCH (Dz.U. Nr 80, poz. 867) ***

**źródło: System Informacji Prawnej LEX*

[Handwritten signatures]

RADCA PRAWNY
Teresa Uzdowska
Kt - 1693

867**ROZPORZĄDZENIE MINISTRA ROZWOJU REGIONALNEGO I BUDOWNICTWA**

z dnia 13 lipca 2001 r.

w sprawie metod kosztorysowania obiektów i robót budowlanych.

Na podstawie art. 12 ust. 2 ustawy z dnia 26 lutego 1982 r. o cenach (Dz. U. z 1988 r. Nr 27, poz. 195, z 1990 r. Nr 34, poz. 198, z 1991 r. Nr 100, poz. 442, z 1993 r. Nr 11, poz. 50, z 1994 r. Nr 111, poz. 536, z 1996 r. Nr 106, poz. 496, z 1997 r. Nr 54, poz. 348 i Nr 160, poz. 1085, z 1998 r. Nr 106, poz. 668 oraz z 2000 r. Nr 12, poz. 136, Nr 62, poz. 718, Nr 73, poz. 852 i Nr 120, poz. 1268) zarządza się, co następuje:

§ 1. 1. Rozporządzenie określa jednolite dla wszystkich jednostek gospodarczych metody kosztorysowania obiektów i robót budowlanych, w tym rodzaje kosztorysów i podstawy ich sporządzania.

2. Rozporządzenie stosuje się do kosztorysów stanowiących kalkulację cen na obiekty i roboty budowlane, opracowywanych przez wykonawców robót na żądanie zamawiającego.

3. Rozporządzenia nie stosuje się przy sporządzaniu kosztorysów:

- 1) opracowywanych na etapach poprzedzających opracowanie dokumentacji projektowej,
- 2) dotyczących obiektów i robót wykonywanych w ramach eksportu budownictwa,
- 3) dotyczących obiektów i robót wykonywanych na podstawie umów międzynarodowych.

§ 2. Użyte w rozporządzeniu określenia oznaczają:

- 1) katalogi — publikacje zawierające jednostkowe nakłady rzeczowe,
- 2) jednostkowe nakłady rzeczowe — nakłady rzeczowe czynników produkcji: robocizny (n_r), materiałów (n_m) oraz pracy sprzętu i środków transportu technologicznego (n_s), ujęte w katalogach lub ustalone na podstawie analizy indywidualnej,
- 3) dokumentacja projektowa — wymagany odrębnymi przepisami projekt budowlany wraz z opisami i rysunkami niezbędnymi do realizacji robót, w razie potrzeby uzupełniony szczegółowymi projekta-

mi, lub opis zawierający określenie rodzaju, zakresu i standardu wykonania robót, wynikający z inwentaryzacji lub protokołu typowania robót,

- 4) specyfikacja techniczna wykonania i odbioru robót budowlanych — opracowanie zawierające zbiory wymagań w zakresie sposobu wykonania robót budowlanych, obejmujące w szczególności wymagania w zakresie właściwości materiałów, wymagania dotyczące sposobu wykonania i oceny prawidłowości wykonania poszczególnych robót, określenie zakresu prac, które powinny być ujęte w cenach poszczególnych pozycji przedmiaru, wskazanie podstaw określających zasady przedmiarowania, a w przypadku braku podstaw — opis zasad przedmiarowania,
- 5) założenia wyjściowe do kosztorysowania — ustalone przez zamawiającego dane techniczne, technologiczne i organizacyjne nieokreślone w dokumentacji projektowej i specyfikacji technicznej wykonania i odbioru robót budowlanych, a mające wpływ na wysokość ceny kosztorysowej, oraz ustalone przez zamawiającego wymagania dotyczące metod i podstaw opracowania kosztorysu, w szczególności w zakresie formuły kalkulacyjnej oraz podstaw ustalania cen jednostkowych lub jednostkowych nakładów rzeczowych i podstaw cenowych,
- 6) dane wyjściowe do kosztorysowania — uzgodnione, w formie protokołu, między wykonawcą i zamawiającym dane techniczne, technologiczne i organizacyjne oraz inne niezbędne do kalkulacji kosztorysowej ustalenia dotyczące metody kalkulacji, formuły kalkulacyjnej oraz podstaw ustalenia cen jednostkowych lub jednostkowych nakładów rzeczowych i podstaw cenowych,
- 7) przedmiar robót — opracowanie obejmujące zestawienie planowanych robót w kolejności technologicznej ich wykonania, obliczenie i podanie ilości ustalonych jednostek przedmiarowych, wskazanie podstaw do ustalenia szczegółowego opisu robót lub szczegółowy opis robót obejmujący wyszczególnienie i opis czynności wchodzących w zakres

robót, sporządzone przed wykonaniem robót na podstawie dokumentacji projektowej i specyfikacji technicznej wykonania i odbioru robót,

8) obmiar robót — opracowanie obejmujące zakres określony w pkt 7, sporządzone po wykonaniu robót na podstawie księgi obmiaru,

9) koszty pośrednie — składnik kalkulacyjny ceny kosztorysowej, uwzględniający nieujęte w kosztach bezpośrednich koszty zaliczane zgodnie z odrębnymi przepisami do kosztów uzyskania przychodów, w szczególności koszty ogólne budowy oraz koszty zarządu.

§ 3. Kosztorysy opracowuje się metodą kalkulacji uproszczonej lub szczegółowej.

§ 4. 1. Kalkulacja uproszczona polega na obliczeniu ceny kosztorysowej jako sumy iloczynów ustalonych jednostek przedmiarowych i ich cen jednostkowych, z uwzględnieniem podatku od towarów i usług (VAT) — według formuły:

$$C_k = \sum L * C_j + P_V$$

gdzie:

- C_k — oznacza cenę kosztorysową,
 L — oznacza liczby ustalonych jednostek przedmiarowych,
 C_j — oznacza ceny jednostkowe dla ustalonych jednostek przedmiarowych,
 P_V — oznacza podatek od towarów i usług (VAT).

2. W zależności od ustalonych jednostek przedmiarowych kalkulację uproszczoną stosuje się przy użyciu następujących rodzajów cen jednostkowych:

- 1) robót,
- 2) asortymentów robót,
- 3) części obiektów,
- 4) obiektów.

3. W przypadku braku w założeniach lub danych wyjściowych ustaleń dotyczących odrębnej — poza ceną jednostkową — kalkulacji szczegółowej wyszczególnionych elementów kosztów, cena jednostkowa uwzględnia wszystkie koszty robocizny, materiałów, pracy sprzętu i środków transportu technologicznego niezbędnych do wykonania robót objętych daną jednostką przedmiarową oraz koszty pośrednie i zysk.

4. Ceny jednostkowe przyjmowane do kalkulacji uproszczonej nie uwzględniają podatku od towarów i usług (VAT).

§ 5. 1. Kalkulacja szczegółowa polega na obliczeniu ceny kosztorysowej jako sumy iloczynów: ilości ustalonych jednostek przedmiarowych, jednostkowych nakładów rzeczowych i ich cen oraz doliczonych odpowiednio kosztów materiałów pomocniczych nieobjętych nakładami rzeczowymi, kosztów pośrednich i zysku, z uwzględnieniem podatku od towarów i usług — według formuły:

$$C_k = \sum L * (n * c + Kp_j + Z_j) + P_V$$

lub

$$C_k = \sum (L * n * c) + Kp + Z + P_V$$

gdzie:

- C_k — oznacza cenę kosztorysową,
 L — oznacza ilość ustalonych jednostek przedmiarowych,
 n — oznacza jednostkowe nakłady rzeczowe: robocizny — n_r , materiałów — n_m , pracy sprzętu i środków transportu technologicznego — n_s ,
 c — oznacza ceny jednostkowe czynników produkcji obejmujące: godzinową stawkę robocizny kosztorysowej — C_r , ceny jednostkowe materiałów — C_m , ceny jednostkowe maszynogodziny pracy sprzętu i środków transportu technologicznego — C_s ,
 $n * c$ — oznacza koszty bezpośrednie na jednostkę przedmiarową obliczone wg wzoru:
 $n * c = \sum n_r * C_r + \sum (n_m * C_m + Mp_j) + \sum n_s * C_s$
 Mp_j — oznacza koszty materiałów pomocniczych na jednostkę przedmiarową,
 Kp — oznacza koszty pośrednie,
 Kp_j — oznacza koszty pośrednie na jednostkę przedmiarową,
 Z — oznacza zysk kalkulacyjny,
 Z_j — oznacza zysk kalkulacyjny na jednostkę przedmiarową,
 P_V — oznacza podatek od towarów i usług (VAT).

2. Koszty materiałów pomocniczych oblicza się jako iloczyn wskaźnika kosztów materiałów pomocniczych i podstawy ich naliczania.

3. Koszty pośrednie w kosztorysie oblicza się jako iloczyn wskaźnika kosztów pośrednich i ustalonej podstawy naliczania lub ustala kwotowo na podstawie preliminarza.

4. W kalkulacji szczegółowej ujmuje się koszty wszystkich materiałów, które zgodnie z ustaleniami stron są uwzględniane w kosztorysie. Materiały wyłączone z kosztorysu nie wchodzą w zakres ceny kosztorysowej i są rozliczane odrębnie.

§ 6. 1. W zależności od przeznaczenia należy postąpić się jednym z następujących rodzajów kosztorysów:

- 1) ofertowym,
- 2) zamiennym,
- 3) powykonawczym.

2. Kosztorys ofertowy stanowi kalkulację ceny oferty i jest przygotowywany przez wykonawcę przed wykonaniem robót.

3. Kosztorys zamienny stanowi kalkulację dla ustalenia zmiany ceny ustalonej w umowie i jest przygotowywany przez wykonawcę po wykonaniu robót jako propozycja zmian kosztorysu ofertowego z uwagi na zmiany pierwotnie przewidzianych ilości jednostek przedmiarowych.

Beulot

4. Kosztorys powykonawczy stanowi kalkulację dla ustalenia wynagrodzenia wykonawcy za wykonane roboty, w przypadku gdy nie jest opracowany kosztorys ofertowy, i jest sporządzany przez wykonawcę po wykonaniu robót.

§ 7. 1. Podstawy sporządzania kosztorysu ofertowego stanowią:

- 1) dokumentacja projektowa,
- 2) przedmiar robót,
- 3) specyfikacje techniczne wykonania i odbioru robót budowlanych,
- 4) założenia wyjściowe — przy przetargowych trybach udzielenia zamówienia lub dane wyjściowe do kosztorysowania — przy bezprzetargowych trybach udzielenia zamówienia,
- 5) ceny jednostkowe, o których mowa w § 4 ust. 2 — dla kalkulacji uproszczonej,
- 6) jednostkowe nakłady rzeczowe zawarte w katalogach lub ustalone na podstawie analizy indywidualnej — dla kalkulacji szczegółowej,
- 7) ceny jednostkowe czynników produkcji (C_r , C_m , C_s) oraz wskaźniki kosztów materiałów pomocniczych, kosztów pośrednich i narzutu zysku — dla kalkulacji szczegółowej,
- 8) obowiązujące na podstawie odrębnych przepisów zasady obliczania podatku od towarów i usług.

2. Podstawy sporządzania kosztorysu zamiennego stanowią:

- 1) dokumentacja budowy — księga obmiaru i dziennik budowy,
- 2) kosztorys ofertowy w zakresie cen jednostkowych lub jednostkowych nakładów rzeczowych oraz cen czynników produkcji i wskaźników.

3. Podstawy sporządzania kosztorysu powykonawczego stanowią:

- 1) dokumentacja budowy, która obejmuje dokumentację projektową, dziennik budowy i księgę obmiarów, protokoły odbiorów częściowych i końcowych, operaty geodezyjne, a w przypadku realizacji obiektów metodą montażu — także dziennik montażu,
- 2) protokół danych wyjściowych do kosztorysowania,
- 3) ceny jednostkowe, o których mowa w § 4 ust. 2, określone zgodnie z ustaleniami w protokole danych wyjściowych do kosztorysowania — w metodzie uproszczonej,
- 4) jednostkowe nakłady rzeczowe, ceny jednostkowe czynników produkcji, wskaźniki kosztów materiałów pomocniczych, kosztów pośrednich i narzutu zysku określone zgodnie z ustaleniami w protokole danych wyjściowych do kosztorysowania — w metodzie szczegółowej,
- 5) obowiązujące na podstawie odrębnych przepisów zasady obliczania podatku od towarów i usług.

§ 8. 1. Ceny jednostkowe stosowane w kalkulacji metodą uproszczoną ustala się na podstawie:

- 1) kalkulacji własnej wykonawcy robót,
- 2) publikowanych informacji o cenach jednostkowych,
- 3) dwustronnych negocjacji.

2. O wyborze rodzaju cen jednostkowych stosowanych w kalkulacji oraz podstaw ich ustalania decydują postanowienia założeń lub danych wyjściowych do kosztorysowania.

§ 9. 1. Jednostkowe nakłady rzeczowe robocizny ujęte w katalogach lub obliczone na podstawie analizy indywidualnej określają ilości roboczogodzin dotyczące wszystkich czynności, które są wymienione w szczegółowych opisach robót wyszczególnionych pozycji kosztorysowych, oraz 5% rezerwy na czynności pomocnicze.

2. Jednostkowe nakłady rzeczowe materiałów ujęte w katalogach lub obliczone na podstawie analiz indywidualnych określają ilości wyszczególnionych rodzajów materiałów, wyrobów lub prefabrykatów niezbędnych do wykonania robót objętych wyszczególnionymi pozycjami kosztorysowymi, z uwzględnieniem ubytków i odpadów w transporcie i w procesie wbudowania.

3. Jednostkowe nakłady rzeczowe pracy sprzętu i środków transportu technologicznego ujęte w katalogach lub obliczone na podstawie analizy indywidualnej określają ilości maszynogodzin pracy wymienionych jednostek sprzętowych, niezbędnych do wykonania robót objętych wyszczególnionymi pozycjami kosztorysowymi, z uwzględnieniem przestojów wynikających z procesu technologicznego.

§ 10. 1. Godzinowa stawka robocizny kosztorysowej obejmuje wszystkie składniki zaliczane do wynagrodzenia oraz koszty pochodne naliczane od wynagrodzeń, a w szczególności:

- 1) płace zasadnicze,
- 2) premie regulaminowe,
- 3) płace dodatkowe (dodatki stażowe, inne dodatki regulaminowe),
- 4) płace uzupełniające (wynagrodzenia za urlopy i inne płatne nieobecności, zasiłki chorobowe, odprawy emerytalne, nagrody jubileuszowe),
- 5) obowiązkowe obciążenia płac,
- 6) odpisy na zakładowy fundusz świadczeń socjalnych.

2. Ceny jednostkowe materiałów przyjmuje się łącznie z kosztami zakupu, bez podatku od towarów i usług, z wyjątkiem przypadków, gdy wykonawca lub objęte kosztorysem roboty są zwolnione z tego podatku.

B. Mielke

3. Cena jednostkowa maszynogodziny pracy jednostek sprzętowych lub środków transportu technologicznego obejmuje:

- 1) kosztorysową cenę pracy jednostki sprzętowej lub transportowej wraz z kosztami obsługi etatowej,
- 2) koszty jednorazowe, uwzględniające koszty przewozu sprzętu lub środków transportu z bazy na budowę i z powrotem, montaż i demontaż na miejscu pracy albo przebrojenie.

§ 11. 1. Ceny jednostkowe czynników produkcji ustala się na podstawie:

- 1) kalkulacji własnej wykonawcy robót,
- 2) publikowanych informacji o cenach rynkowych czynników produkcji,
- 3) dwustronnych uzgodnień.

2. O wyborze sposobu i podstawy ustalenia cen jednostkowych czynników produkcji decydują postanowienia założeń lub danych wyjściowych do kosztorysowania.

§ 12. 1. Wskaźniki kosztów materiałów pomocniczych ustala się na podstawie:

- 1) katalogów lub innych publikowanych informacji,
- 2) kalkulacji własnej wykonawcy robót,
- 3) dwustronnych uzgodnień.

2. Wskaźniki kosztów pośrednich ustala się na podstawie:

- 1) kalkulacji własnej wykonawcy robót,
- 2) publikowanych informacji,
- 3) dwustronnych uzgodnień.

3. Zysk w kosztorysie przyjmuje się kwotowo lub oblicza jako iloczyn wskaźnika narzutu zysku i podstawy jego naliczania.

4. O sposobie kalkulacji kosztów pośrednich i zysku, wysokości wskaźników oraz podstawie naliczania kosztów pośrednich i zysku decydują postanowienia założeń lub danych wyjściowych do kosztorysowania.

§ 13. 1. Kosztorys obejmuje:

- 1) stronę tytułową,
- 2) ogólną charakterystykę obiektu budowlanego lub robót budowlanych,
- 3) przedmiar lub obmiar robót,
- 4) kalkulację metodą uproszczoną lub metodą szczegółową,
- 5) załączniki do kosztorysu:
 - a) założenia wyjściowe do kosztorysowania lub protokół danych wyjściowych do kosztorysowania,

b) w miarę potrzeby, analizy dotyczące indywidualnego ustalania jednostkowych nakładów rzeczowych, kalkulacje własne wykonawcy robót oraz preliminarz kosztów pośrednich.

2. Strona tytułowa kosztorysu zawiera:

- 1) określenie rodzaju kosztorysu,
- 2) nazwę przedmiotu kosztorysowania,
- 3) określenie lokalizacji budowy,
- 4) nazwę i adres zamawiającego,
- 5) nazwę i adres jednostki opracowującej kosztorys, nazwiska z określeniem funkcji osób, które sporządziły kosztorys, oraz ich podpisy,
- 6) cenę kosztorysową,
- 7) datę opracowania kosztorysu,
- 8) nazwę jednostki, która wykonuje roboty lub oferuje ich wykonanie,
- 9) ewentualnie klauzulę o uzgodnieniu kosztorysu przez zamawiającego i wykonawcę.

3. Ogólna charakterystyka obiektu lub robót zawiera krótki opis techniczny wraz z istotnymi parametrami, które określają wielkość obiektu lub zakres robót budowlanych.

4. Przy sporządzaniu przedmiaru lub obmiaru robót należy kierować się przyjętymi zasadami obliczania ilości robót podanymi w katalogach, innych ustalonych przez strony publikacjach lub w specyfikacjach technicznych wykonania i odbioru robót.

5. Każdy jednostkowy nakład rzeczowy występujący w kalkulacji szczegółowej posiada swoją identyfikację w postaci podania podstawy jego ustalenia.

6. Wszystkie ceny i kwoty podane lub obliczone w kosztorysie zaokrągla się do pełnych groszy.

7. O ostatecznej formie i szczegółowym zakresie kosztorysu decyduje w odniesieniu do kosztorysu ofertowego zamawiający — w założeniach wyjściowych do kosztorysowania, a w wypadku pozostałych rodzajów kosztorysów — zamawiający i wykonawca w wyniku dwustronnych uzgodnień — w protokole danych wyjściowych do kosztorysowania.

§ 14. Skutki kosztowe warunków wykonywania robót odbiegających od przeciętnych uwzględnia się w kalkulacji uproszczonej w cenach jednostkowych, a w metodzie szczegółowej — w nakładach rzeczowych, stawkach robocizny kosztorysowej, kosztach pośrednich lub zysku.

§ 15. Rozporządzenie wchodzi w życie po upływie 60 dni od dnia ogłoszenia.

Minister Rozwoju Regionalnego i Budownictwa:

J. Kropiwnicki

**O Ś W I A D C Z E N I E
O BRAKU PODSTAW DO WYKLUCZENIA**

***Oświadczam, iż
nie zachodzą w stosunku do nas powody wykluczenia z postępowania
o udzielenie zamówienia publicznego, o których mowa w art. 24 ust. 1 ustawy
z dnia 29.01.2004 r. Prawo zamówień publicznych.***

Imię i nazwisko uprawnionego przedstawiciela Wykonawcy:

..... ,

Data

podpis

RADCA PRAWNY
Teresa Uzdowska
Kt - 1693

Smilki

Lista podmiotów należących do tej samej grupy kapitałowej, o której mowa w art. 24 ust. 2 pkt 5 pzp, albo informacja o tym, że Wykonawca nie należy do grupy kapitałowej

Oświadczam, iż nie należę / należę* do tej samej grupy kapitałowej, o której mowa w art. 24 ust. 2 pkt 5 ustawy Prawo zamówień publicznych.

**niepotrzebne skreślić*

Jeżeli Wykonawca powyżej oświadczył, iż należy do grupy kapitałowej, przedstawia listę podmiotów należących do tej samej grupy kapitałowej, o której mowa w art. 24 ust. 2 pkt 5 ustawy Prawo zamówień publicznych:

- 1.
- 2.
- 3.
- 4.
- 5.
-

Przez grupę kapitałową – zgodnie z art. 4 pkt 14 ustawy z dnia 16.02.2007 r. o ochronie konkurencji i konsumentów (Dz.U. Nr 50, poz. 331 z zm.) – należy rozumieć wszystkich przedsiębiorców, którzy są kontrolowani w sposób bezpośredni lub pośredni przez jednego przedsiębiorcę, w tym również tego przedsiębiorcę.

Imię i nazwisko upoważnionego przedstawiciela Wykonawcy:

..... ,

Data

podpis

RADCA PRAWNY
Teresa Uzdowska
Kt 1693

Wykonawca jest zobowiązany złożyć stosowne oświadczenie nawet jeśli nie należy do żadnej grupy kapitałowej
Smolka